ANUL XXVI No. 6869

3 LEI EXEMPLARUL

MARȚI 1 APRILIE 1930

BIBLIOTECA UNIVERSITĂȚII -IAȘI

ABONAMENTE
Lei 1000 . . . . pe un an
„ 500 . . . . „ 6 luni
„ 300 . . . . „ 3 „

ATELIERELE TIPOGRAFICE:
IAȘI.—STR. LĂPUȘNEANU 37

OPINIA

ZIAR POLITIC COTIDIAN

ANUNCIURI
se primesc la toate
AGENȚIILE DE PUBLICITATE
și la
ADMINISTRAȚIA ZIARULUI
Iași. — Strada Lăpușneanu 37

Telefoane: Redacția 391, Administrația 394, Serviciul de noapte 367

ACTUALITĂȚI POLITICE

Intei[illegible] a campaniei de răsturnare

Nouile declarații ale d-lui Vintilă Bratianu
Hezitarea Regenței

Campania opoziționistă de până acum, culminând cu „situația gravă din Basarabia“,—n'a influențat Regența în gradul scomptat de șefii liberali și averescani. Inalta Regență nu socotește împrejurarea potrivită pentru o schimbare imediată de regim, mai ales că problema succesiunii este mai dificilă ca orcând.

Și deaceia, partidul liberal își încordează forțele, intrând abia acum, fățiș și energic, în ceia ce se cheamă „campania de răsturnare“.

*

La noua ședință a comitetului executiv liberal, d. Vintilă Bratianu a repetat răspicat: că în viitoarea sa guvernare va anula multe din legiuirile, aranjamentele și concesiunile făcute de actualul guvern. Prin această declarație se împovărează enorm opera de guvernământ. Cabinetul Maniu nu-și va putea îndeplini foarte multe din proectele sale, fiindcă instituțiile străine cu care se tratează, vor păstra rezervă, în fața nesiguranței pentru viitor.

Pe asemenea cale, liberalii cred că regimul Maniu va fi silit să abandoneze partida. Iar Regența se va decide să intervie pentru normalizarea vieții de Stat, prin schimbarea guvernului.

E vorba în special a fi convins d. Sărățeanu; fiindcă prințul regent și Patriarhul și-au manifestat mai de mult dorința de a se ajunge la o destindere... Dealtfel, o precizare a raporturilor între factorii autorizați se va putea obține mai lesne după înapoerea Reginei Maria în țară.

*

Tactica de paralizare a operei de guvernământ, accentuată acum de partidul liberal, este aceiaș întrebuințată de național-țărăniști în 1928, când au împiedecat tratativele de împrumnt conduse de guvernul liberal și au determinat retragerea cabinetului V. Bratianu.

Astăzi liberalii vor să obție o reeditare a situației de atunci.

Misiunea d-lui Manoilescu

Față de rodomontada carlistă a partidului averescan, se pare că guvernul a simțit nevoia unei informări exacte asupra sentimentelor și intențiilor ex-prințului exilat.

De aceia se spune (accentuăm că „se spune“) cum că d. M. Manoilescu va pleca la Paris, cu misiunea de a culege informații direct dela sursă.

E o situație curioasă. Odinioară, d. Manoilescu fusese curier carlist și judecat de Consiliul de Război. Iar șefii averescani, în frunte cu generalul însuși, l-au apărat și i-au obținut achitarea.

Astăzi, d. Manoilescu devine informator, însă anti-carlist, pentru paralizarea carlismului averescan.

Sau poate d. Manoilescu revine la vechile sentimente? Și ceva mai mult: poate că guvernul prin d. Manoilescu, își pregătește o viitoare platformă de opoziție?

Multe sunt posibile în țara românească...

X.

UN ALTAR PENTRU PACEA POPOARELOR

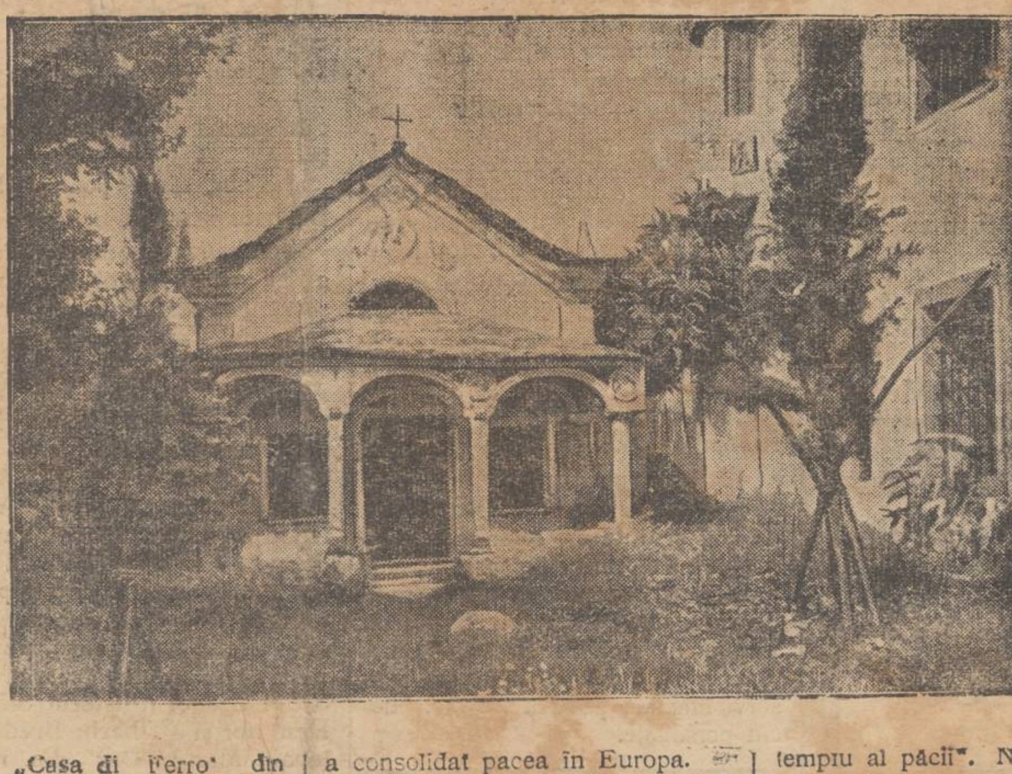

Capela „Casa di Ferro“ din Locarno (Elveția) este amenajată ca *Un templu al păcii*, în amintirea conferinței din Locarno care a consolidat pacea în Europa.

Datorită sentimentalismului calculat al diplomaților, avem „un templu al păcii“. Ne mai trebue acum și... asigurarea *păcii* propriu zise!

INSEMNĂRI

Doamna primar...

Se părea că unele funcții sunt rezervate excluziv nouă barbaților, după cum altele, sunt de competință femenină. Drumurile celor două sexe, prezentau zăgazuri, peste care nu se putea trece.

Cu timpul însă, s'a produs un fel de zăpăceală întru tot și întru toate; drumurile și competințele s'au încâlcit, bărbații au devenit menajere, bone și moașe, femeile, la rândul lor, se ocupă cu sportul, politica și alte lucruri violente; o harababură întreagă.

In România-Mare, s'au ales până acuma 3 femei-primar, în fruntea a 3 municipii. Cele 3 fericite câștigătoare, a celor 3 titluri, și-au comandat probabil îndată după alegere, la croitoreasă, rochii: „de serviciu“, „de gală“, „de inspecție“, „de consiliu“, „de vizită electorală“ și „de audiență“. Leafa barbatului femeiei-primar, a suferit ravagii crude...Bietul soț, care la primărie nu figurează decât în calitate de „consort“, se simte săracul, tare umilit...

...Bine-înțeles, menajul îl conduce bărbatul, fiindcă nevasta conduce menajul târgului, și n'are vreme... In casă, cântă găina, iar cocoșul vede de ouă, le clocește, și stă pe cuibar cotcodăcind încetișor... Când îi vine câte-un prieten, se spovedește amărât, și blastămă ceasul în care s'a născut bărbat...

— „E o nenorocire monșar...!“

...Bărbatul femeiei-primar va adopta cu vremea pasiunile pe care le avea celălalt sex, înainte de acordarea drepturilor... Va juca „maus“ sau „lotto“...Va deveni superstițios și se va duce de două ori pe săptămână la cărturăreasă ca să vadă ce ghinion îi mai rezervă ziua de mâini... Impovărat numai cu treburile casei, cu vremea, bărbatul va deveni un parazit leneș, care după ce-a spălat copiii și a așezat oalele pe plită, se va cuibări în fundul patului să citească romanul-foileton din „Universul“...

Iar noi trebue să ne deprindem bine cu termenul: „Sărut mâna doamnă primar“...

Alexandru Pogonat

DIN TOATA LUMEA

Satul fără religie. — Nu este vorba de Rusia. Cazul aparține de astă dată Cehoslovaciei, unde se află situat satul cu pricina. Se numește Krocehlav și este cea mai mare comună din țara vecină. Are 12 mii de locuitori și deaceia primăria de acolo a cerut să fie ridicat la rangul de oraș. Cererea a fost însă refuzată, întrucât un oraș trebuie să aibe măcar o biserică. Or satul Krocehlav nu are nicio biserică și niciun preot, deoarece populația comunei se compune numai din muncitori fără confesiune. Probabil însă că satul cehoslovac, care ține neapărat să devie oraș, își va construi o biserică. Și astfel câștigul său va fi dublu dintr'odată...

*

Impotriva prezicerilor.— Guvernul norvegian proectează în prezent o lege contra prezicerilor. Prin această lege se vor interzice cu desăvârșire prevestirile făcute de anumiți oameni, care deobiceiu sânt simpli șarlatani.

Dar în modul acesta nu se va stârpi numai excrocheria. Legea urmărește și un alt efect salutar. Se știe că multe persoane, și mai ales vulgul profan, cred cu sinceritate în prezicerile ghicitorilor. S'au întâmplat chiar cazuri în Norvegia, când din pricina unor prevestiri triste, câțiva oameni au murit, alții s'au îmbolnăvit, sau au fugit în lume, sau și-au risipit averea. Legea norvegiană vrea să spuie tuturor că în secolul al 20-lea lumea nu poate crede în preziceri.

*

Pentru-contra alcoolului. — Se știe că în Franța multe societăți de temperanță duc o campanie intensă contra alcoolului. Podgorenilor însă nu le convine această acțiune și în consecință au pornit o contra-propagandă. Și astfel pe scrisorile franceze se pot observa două feluri de mărci. Unele cu inscripția „Alcoolul e o otravă și aduce cele mai teribile nenorociri“, — și alte cu sfatul: „Vinul este o băutură plăcută și întăritoare. Beți vin!“

Publicul citește amândouă inscripțiile, le compară, și apoi, probabil,... bea vin!...

IN PAG. 4-a
ULTIMA ORA

IDEI ȘI FAPTE

ALARMISMUL INOFENSIV

Libertatea scrisului n'a fost nicicodată garantată de nici un guvern dela noi și întotdeauna s'au produs o mulțime de lucruri și fapte degradante, care n'au putut fi comentate în plină lumină.

Unicul colț al gazetăriei unde adevărurile mari se puteau pronunța fără teamă de represalii, erau rubricele în care se discuta cu aprindere despre teroarea exercitată nu la noi, ci pe alte plaiuri; nu de oligarhii noștrii, ci de satrapii străini.

Astăzi guvernul speranțelor nejustificate, nu s'a făcut culpabil decât de legiferarea cinică a obiceiurilor balcanice de intimidare, sub care se exercita în țara noastră, controlul cetățenesc.

Dar și asta e destul de suficient pentru a-i așeza pe animatorii legii de apărare a liniștei publice — fără nici o rezervă — în galeria ilustrată până'n prezent numai de căpeteniile liberalo-averescane.

Dispozițiunile legii făcute pentru... salvarea anumitor interese superioare! se vor extinde cu repeziciune, generalizându-se într'o complectă suprimare a dreptului de a vorbi și de a protesta.

Și aici rezidă tot tragismul situației. Sub imperiul măsurilor draconice, — când guvernanții amenință cu închisoare; când nu poți comenta măcar o simplă agresiune, fără să capeți pe loc asigurarea că te vor face „măr“,— trebuie să privești cu resemnare silită toate răutățile, ce se înfăptuiesc în jurul tău.

Și în schimb — drept satisfacție — să-ți descarci întreaga indignare asupra... președintelui Mexicului (că tare e departe și țara aceasta); să discuți cât mai pe larg actele arbitrare ale guvernanților străini, legându-te de Mussolini, de Woldemaras, Ricov, Horty, Achmed Zogu și umbra lui Primo de Rivera; amuzându-te pe contul nostimei doamne Hannau... Iar pe ai noștrii — cu samavolniciile lor, cu cenzura, cu demagogia, chestii închise și deschise; cu consolidarea de terenuri și demisiile în alb, — să-i lași în plata Domnului să-și facă de cap, cât vor pofti!

Ai noștri doar sunt...

Că de nu, cine vrea să facă poftea la articolul cam scump importat de d. Madgearu din Italia probabil și botezat de domnia sa: legea contra alarmismului, — să poftească!

I. L. BASARABEANU

Regele Angliei
și imnul țarilor

Zilele trecute a sosit la Londra celebrul cor al cazacilor dela Don, subt conducerea lui Sergiu Jarow. Gloria acestor cîntăreți a atras și atenția regelui Angliei, care i-a invitat la Curte. Cazacii au intonat numeroase arii, printre care și fostul imn al Rusiei țariste. In acel moment, fața suveranului englez exprima nostalgie și tristeță. Regele George era văr drept cu ultimul țar al Rusiei, asasinat în împrejurările cunoscute. Și imnul reamintit de corul cazacilor, a adus în mintea monarhului evocări triste din trecut. Suveranul era vădit tulburat. Și cînd audiția muzicală se sfîrșise, regele George nu s'a putut opri să nu ceară cu emoție cîntăreților dela Don:

— Vă rog, cîntați-mi încă odată imnul rusesc!

„OPINIA“
LITERARA ȘI ARTISTICA

Vorbe...

Politica și silueta

Răspunzînd unei anchete de ziar, numeroase femei din Londra au declarat că fac politică militantă, numai în scopul de a obține... siluetă! Ințelegeți cred; viața politică procură zbucium, enervări, trai dezordonat, oferind astfel sexului slab un mijloc select de a mai slăbi efectiv. Corpul se subțiează, ca subt comanda unui nou sport, în mijlocul iureșului de campanie electorală, cu zeci de discursuri și călătorii, cu zile agitate și nopți nedormite... pentru a convinge poporul! Așa dar, politica, iată secretul siluetei! (Poate că și d. Iancu Zipa este de aceiaș părere). Femei, pentru a căpăta deci corp subțire și modern, intrați în vreun club politic. Cel puțin acesta este sfatul congenerelor din Anglia, care pînă și în politică au găsit un avantaj trupesc. La noi însă sistemul acesta pare că n'ar fi la locul lui. Și nu fiindcă, ferească Dumnezeu, politica n'ar aduce avantagii, dar fiindcă aceste avantagii au tocmai efect contrar. La noi, cînd cineva face politică, în genere nu obține siluetă, ci dimpotrivă, își împlinește trupul (și nu numai trupul!). Cu toate acestea, și pe meleagurile noastre, politica oferă un prilej de slăbire: cînd ești în opoziție. Dar precum vedeți, nu știu de ce, nici din acest punct de vedere, nu prea ne asemănăm noi cu Anglia!...

i. b.

...și fapte

Literatura noastră

Am vorbit despre producția noastră literară foarte bogată în ultimul timp. Dar seria nouilor lucrări nu s'a sfîrșit, ci se anunță mereu ale volume.

Astfel d. *Damian Stănoiu* are subt presă două romane intitulate: unul „Revolta Fecioarelor“ și altul „Femeia ofensată“.

Poetul *Ion Minulescu* a pregătit un nou volum de versuri, cu titlul „Strofe pentru toată lumea“.

(Continuarea în pag. II-a)

DISCUȚII LIBERE

In apărarea unui scriitor mort

In „Viața Românească“ din Sept.—Oct. 1929, Dl. G. Ibrăileanu analizează în articolul „Eminescu“, cât se poate de minuțios și totuși necomplet — cum singur spune — poezia acestui mult studiat poet.

Nu este în intențiunea celui ce scrie aceste rânduri, a arăta ce este bun, fals, de prisos, deja știut, etc. etc., în articolul acesta.

După cum însă une-ori o carte merită atenție numai pentru prefața sa, tot ast-fel și acest articol devine interesant prin Anexele sale.

Am socotit, citindu-le, că am în mâini un număr vechi, vechi de tot, cel puțin din 1910. Căci nu pricep ce rost are ca tocmai la sfârșitul anului 1929 să se înfurie D-l G. Ibrăileanu de cele ce s'au spus într'o carte apărută la 1909 și despre care carte s'a vorbit în deajuns în diferite reviste la noi și în străinătate?

Ba încă D-l G. Ibrăileanu are aerul unui om necăjit foc, nu pentru-că unele păreri nu sunt și ale Domniei-Sale, și necăjit pe autor — de care e sigur că nu'l poate răspunde fiind mort — și pe care totuși... îl ia la rost pe un ton de nepermisă ironie, găsind că exagerează influența Romanticilor asupra poeziei lui Eminescu și afirmând că în acest fel *depreciază valoarea acestui poet.*

Fără a mai discuta cât de nedreaptă îi e observarea — tot pe cât este și de târzie—îmi pun cu nedumerire întrebarea: dece să fi așteptat domnia-sa două-zeci de ani de la apariția lucrării cu pricina („L'influence des Romantiques français sur la poésie Roumaine“), și unsprezece ani de la moartea lui Apostolescu, ca tocmai în 1929 să descopere că Eminescu n'a fost sub influența Romanticilor și că d. Ramiro Ortiz „care nu e un Apostolescu“ este și d-sa prea dispus să descopere isvoare“. Această frază dacă vrea să fie de spirit nu isbutește și în or-ce caz e lipsită de ceia ce se cuvine când se vorbește de un om, care, *a fost* și care în adevăr, n'a fost decât un Apostolescu; dar, așa cum îl chemá, era cunoscul și meritul său apreciat în străinătate de savanți al căror nume le poate citi ori-când d. G. Ibrăileanu în Memoriul înfățișat de N. I. Apostolescu pentru a candida la catedra Universitară din Iași „de istoria literaturii române și estetica literară“ (tip. G. Ionescu, 1912 str. Acaeemiei 30).

Ironia, dacă ironie a vrut a pune d. G. Ibrăileanu în fraza de mai sus, este ne la locul ei și socotesc că ori-cine simte ridicolul situației Marelui Critic și zeu a tot puternic al revistei „Viața Românească“ de a lua în zeflemea pe cine-va, care, nu'ți mai poate răspunde!

Cr o desăvârșită cultură serioasă, scriitor cu adâncă dragoste pentru adevăr, profesor muncitor și cinstit, cu un nemăsurat entuziasm transmis de profesorii lui: Gion. Tocilescu, Hașdeu, E. Faguet, Mario Rogues etc.—tu, care ai fost prea modest în viață și nu ai avut ca răsplată de cât elogiile marilor oameni citați, de ce? de ce n'ai putut colabora la „Viața Românească“, pentru a nu avea, după moarte, ca un ultim nenoroc, nepermisul articol al d-lui Ibrăileanu ?.

Zoe N. I. Apostolescu
prof. la liceul de fete din Sibiu

Străinătatea văzută de un ieșan

Francezii nu au timp de pierdut

Gospodăria Parisului.— Magazinele de alimente,— Aspectele străzii.—Priveliști nocturne.— Locuri de petrecere

de RUDOLF SUȚU

4)

Gospodăria Parisului este minunată. Atît piața cea mare, piața Halelor (după sistemul căreia s'a construit Hala din Iași de către defunctul inginer François Cazaban) cît și magazinele de desfacere ale alimentelor cari umplu întreg Parisul, sunt un exemplu de curățenie și ordine.

In fie-care stradă, cît de mică, găsești tot ce poftești.

Ai băcănii, franzelării, căsăpii, apoi farmacii, magazine de îmbrăcăminte, încălțăminte etc.

Locatarul unei case dintr'o stradă poate să nu treacă cu zilele strada, pentru nevoile casei sale; pentru că are la dispoziție totul, lîngă dînsul.

In majoritatea cazurilor, mai la toate magazinele, femeile servesc publicul, servesc foarte repede, împachetează imediat, primește banii și apoi se ocupă de alți mușterii. Vorbele lor se pot reduce, automatic, la trei fraze pe cari le repetă pe de rost fie-cărui client: *voilà sieur* (monsieur) — *dame* (când îți întinde pachetul), *merci sieur—dame* (când primește banii) și *bonjour sieur—dame* (când a terminat cu d-ta și te invită politicos să faci locul altora, în magazin).

Toate alimentele sunt înșirate pe mese curate, cu prețul pus pe ele. Carnea este așezată, după cantitate: câte un chilogram, bucăți de câte două și trei chilograme, apoi cotlete, după gustul fie-căruia cum vrea să iea și păsări de tot soiul, gata curățite, fie-care având însemnat prețul; ouăle așezate în cutii mari, despărțite între ele, pentru ca să deosebească pe cele proaspete, care costă 80 centime unul, de cele mai puțin proaspete care costă 60 centime. Ai totul gata în fața ta: alimentele de care ai nevoe și prețul pus pe fie-care aliment și de aceia într'un minut ești servit. La alimente, ca și la magazinele de pe marile bulevarde, aceiași procedare.

Pălăriile de tot soiul, hainele, încălțămintele, ca și celelalte obiecte casnice, fie-care obiect își are prețul pus pe dânsul. Tot astfel la cele 4—5 palate: *La Fayette, Printemps, Louvru* etc., unde pentru întâiași dată străinul se rătăcește. Galerii nesfârșite cu tot ce vreai, mii de vânzătoare cari'ți apar imediat ce ai făcut cumpărăturile, gustul cu cari sunt așezate aici mărfurile de tot soiul, iluminație superbă cu schimbările de culori ale plafoanelor, — reclame în cari nu sunt întrecuți de nimeni—este panorama cea mai plăcută pentru străinii, cari în număr mare colindă toată ziua aceste magazine.

Ordinea la Paris

Toată ordinea și buna circulație a Parisului, e dată pe mâna

(Continuare în pag. II-a)

Ziarul „OPINIA“
BON No. 15
Premiile „HIGH-LIFFE“
50.000 lei
Detașați seria complectă de 30 BONURI

Arhitect-Diplomat

MIHAI STOIAN

ecută: antreprize, proecte, conduceri,
calcule în beton armat, etc.

Iaşi, strada Dancu 2

(Uzina Teatrului)

Camera de Agricultură a Judeţului Iaşi

AVIZ

Se aduce la cunoştinţa generală că au sosit armasarii de rasă pentru monta iepelor clasate şi funcţionează în următoarele staţiuni:

Iaşi la Abatorul comunal
Tg. Frumos la Primărie
Podul-Iloaei la grajdul Camerii de Agricultură
Voineşti la domiciliul agentului Veterinar
Ungheni-Sat la grajdul Camerii de Agricultură
Vlădeni la grajdul locuitorului V. I. Mazilu

Taxa de montă e de lei una suţă.

Camera de Agricultură, Iaşi

LUMEA ELEGANTĂ

poartă pălării cu mărcile mondiale:
Borsalino, Antica Casa, Morisson de Luxe Paris,
Habig Viena şi alte mărci superioare. Aceste
mărci originale se găsesc numai la marele

MAGAZIN KUNOVICI

Strada Ştefan cel Mare No. 4

PARCELE

De vânzare, cu preţ avantajos, în Str. L. Catargi colţ Str. Nouă.

A se adresa Soc. Anon. de Locuinţe Eftine şi Construcţiuni din Iaşi, Strada Ştefan cel Mare 38.

Depurativul „Salparil"

Este cel mai bun depurativ al sângelui stricat.

Esenţă vegetală compusă din sucurile unor plante depurative şi stimulante. Se întrebuinţează cu mare succes în bolile cunoscute sub numele de: **gută; reumatism cronic; boli de piele, eczeme, furonculi, mâncărimea şi erupţiunea pielei;** la copii **scrofuloşi, debili, limfatici** etc. şi în **cura de purificare a sângelui.** Flaconul este însoţit de prospesct.

Depozit General Farmacia Curţei Regale

Fraţii Dr. Konya succesor Dr. E. Grozea Iaşi.

Unde nu se află, se trimite cu ramburs prin poştă.

INŞTIINŢARE

Aducem la cunoştinţa Onor. public că suntem numiţi pentru oraşul şi Judeţul IAŞi, ca reprezentanţii

Departamentul de Asigurare

WATSON & YOUELL, Shipping Agency Ltd.

Pe această cale, oferim onorabilului public, mijlocul de a obţine în condiţiunile cele mai convenabile şi de siguranţă absolută, prin faptul că toate asigurările acoperite prin Watson & Youell, Shipping Agency, Ltd. sunt reasigurate în condiţiunile originale, şi pentru întreaga lor valoare la Corporaţiunea Asiguratorilor Englezi, cunoscută în întreaga lume sub denumirea **„LLOYD'S" LONDRA.**

Domnii asiguraţi vor putea primi la cerere şi Polita LLOYD'S, pentru întreaga asigurare acoperită în modul mai sus indicat.

Departamentul de Asigurări al Soc. WATSON & YOUELL Shipping Agency Ltd., este constituit oficial în România, astfel că asiguraţii obţin Poliţele pentru cari timbrul legal este plătit direct Statului, în baza autorizaţiunei Ministeriale No. 111141 din 29 Aprilie 1929.

Profităm de această ocaziune ca să atragem atenţiunea Onor. public asupra unor persoane, care îşi dau titlul, fără autorizaţie oficială, de a achiziţiona riscuri în favoarea asiguratorilor străini, expunând astfel Onor. public la cele mai mari neajunsuri, nu numai în privinţa intereselor lor în caz de reclamaţiune, dar mai ales privitor la obligaţiunea de plata timbrului şi funcţiunea legală a Societăţilor de Asigurare.

Voim să sperăm că veţi binevoi a ne onora cu încrederea Dvs.

Cu toată stima
DJANBEDENIAN & KEHAYAN
str. Ştefan cel Mare 11
Casele Favel Vexler

oul de arhitectură şi construcţii

g. Lascar Goldenberg şi Hugo Nacht

aşi, str. Lăpuşneanu 40

roectează şi execută în antrepriză regie: ville, case de raport, transformări, lucrări în beton armat.

PROECT ŞI DEVIZ GRATUIT

„SPIRITIST"

Prezicător SAVESCU

Strada **STÂNCA No. 15** (din str. I. C. Brătianu, prin str. Mârzescu) **în ROMÂNIA singurul** este

Prezicător documentat, care prezice perfect prin iventia sa în calculul **„CIFRELOR"** orice afaceri serioase la persoane serioase, descoperă orice mistere sufleteşti din viaţă şi dă toate lămuririle necesare pentru orice interes sufletesc căsătorii, boale orice fel, comerciale, furturi atât cât e posibil desigur, Dă lecţii de sugestiune şi magnetizm pentru nelinişti sufleteşti, familiare, duşmănii, cuceriri în dragoste, căsătorii afaceri şi altele.

Cine crede în mod serios: iar nu după reclame mari. Discreţia sigură, toată ţara prin scris.

Consult: 9—12 şi 3—7 jum. Duminică până la 4.

Atenţiune!!

Răspund clienţilor care mă întreabă, şi tuturor celor care au nevoie că: prezicerile agricole, admosferice, anul acesta nu le mai tipăresc, din lipsă de finanţe, căci ziarele nu publică gratuit. Cine doreşte să comande aparte şi voi servi imediat, politică nu fac, de cât personale.

„BUCHARA"

Fabrică de covoare persiene şi orientale

Iaşi, strada Cuza Vodă 83

(Palatul Braunstein)

Execută prompt artistic şi conştiincios orice comandă de covoare persiane în toate calităţile şi orice dimensiune (Buchara, Kirman, Behidjistan, Gheordez şi original Sbarta) pentru saloane, sufragerii, dormitoare, Birouri, etc.

Culori garantate, soliditate neîntrecută, technica modernă.

Primim comanda cu lâna clientului.

Secţie specială pentru repararea artistică a covoarelor vechi stricate şi spălatul chimical.

Preţul de concurenţă. Plata în rate. Cumpărăm şi schimbăm covoare vechi persiane.

ADMINISTRATOR energic şi serios pentru conducerea oricărei întreprinderi industriale sau aşezământ public, versat, agricultor, pomicultor şi viticultor, caută post, pretenţiuni modeste, liber 1 Aprilie 1930. Adresa Florăria „Violeta" Lăpuşneanu No. 51, Iaşi.

MAGAZINUL „HIGH-LIFE"

din str. Lăpuşneanu 44

anunţă onoratei sale clientele cât şi onoratului public că a primit un mare transport de stofe pentru noul sezon.

Atelier special de Croitorie cu renumitul maistru coupeur MANGER.

Se fac înlesniri de plată.

Asortiment de Trench-Coaturi, ultimele noutăţi în articole pentru domni,

Preţuri avantajoase.

x Eşti abătut, obosit, nervos.
Ai ameţeli, dureri de cap....
Nu mai întârzia! Vino *imediat* în ajutorul organelor în suferinţă: stomacul, ficatul, întestinele luând zilnic, timp de câteva săptămâni jumătate pahar apă de Breazu.

„OPINIA"

LITERARA ŞI ARTISTICA

(Continuare din pagina I-a)

D. *B. Fundoianu,* deasemenea, are gata un volum de poezii intitulat „Privelişti". Iar poetul *V. Voiculescu* a terminat piesa „Fata Ursului", care se va juca în curînd la Teatrul Naţional din Capitală.

Numai prieteni...

Un ziar francez relatează o formulă a prieteniei. Iat-o:

Fontenelle fiind întrebat odată, cum a reuşit să-şi facă numai prieteni şi nici un duşman, a răspuns:

— Spunând întotdeauna că totul este posibil şi că fiecare are dreptate.

Desigur, sfatul poate fi folosit.

Diferite ştiri

— *Teatrul Ventura* din Capitală a dat un spectacol în favoarea sinistraţilor din Franţa. S'a realizat suma de o sută mii lei.

— *In Capitală,* Duminecă 6 April, va avea loc în galeriile „Regina Maria" din Calea Victoriei 83, vernisagiul expoziţiilor N. N. Tonitza, O. Briese şi R. Hette.

— *La Paris* piesa „Amphitryon 38" a lui Jean Girandoux deţine în prezent recordul afişului. Ea a ajuns la 150 reprezintaţii.

— *Două opere* muzicale romîneşti au scris compozitorii noştri Sabin Drăgoi (Misterul Sfântului Dimitrie) şi Tiberiu Brediceanu (Seara Mare). Dar din motive necunoscute, Opera Română din Capitală evită reprezintarea lor.

Prudenţă conjugală

— Doctore, spune-mi te rog, în cuvinte clare, nu pe latineşte, de ce boală sufăr.

— Suferi de lenevie absolută.

— Aşa?... Ei bine, spune-mi cum se cheamă pe latineşte, ca să-i pot zice nevestei mele.

Bibliografie

„Revista generală de poliţie, administraţie, finanţe, industrie şi comerţ" (Nr. 26—An. 3) a apărut cu sumar bogat. Colaborează d-nii Const. Bacalbaşa, A. Stâncă, M. Liceanu, Anghel Mărăşescu, A. V. Jurist, N. Tomescu-Baciu, G. Valeriu şi alţii.

Remarcăm în deosebi interesantele articole ale cunoscutului publicist ieşan *d. G. G. Maxim,* intitulate „Buni şi răi", Serbătorirea d-lui Iorga", Paza liniilor ferate" şi Profesori de hoţie". Revista cuprinde 16 pagini mari, tipărită elegant, cu numeroase ilustraţiuni în text.

Grav accident de automobil

LA TG. FRUMOS

O doamnă omorâtă

Tg. Frumos 31. — Un grav accident de automobil s'a întâmplat ieri în centrul târgului.

Maşina No. 101 Fălticeni, trecând cu viteză pe strada Cuza-Vodă, a dat peste doamna M. Sârbu din Tg. Frumos, care a fost grav rănită.

Transportată la spital, după câteva ore de chinuri a încetat din viaţă.

— Un îndrăzneţ furt a fost comis astă noapte la depozitul de lemne al d-lui Leon Ştein, de unde s'a sustras o însemnată cantitate de lemne, precum şi alte lucruri ce se aflau acolo. B.

x Parchetul local a deferit instrucţiei dosarul podgoreanului Moise Iacobovici.

Circulând zvonuri că Moise Iacobovici ar căuta să dispară, el a fost pus sub control poliţienesc.

Pregătirea nouei legi sanitare

Situaţia ce se creiază medicilor funcţionari — Câteva amănunte interesante

O interesantă expunere a făcut ieri d. dr. Bulău, medic şef al municipiului şi deputat, privitor la ante-proectul legei sanitare.

De sigur, ante-proectul nu e încă definitiv alcătuit, dar d. dr. Moldovan, ministrul sănătăţei e chiar mulţumit de eventualele observaţiuni ce s'ar produce iar d. dr. Bulău, care va fi raportorul legei, a ţinut să schiţeze în trăsături generale principiile noei legi, spre cunoştinţa corpului medical ieşan, ceia ce e lăudabil.

Să spicuim câte ceva din expunerea făcută de d. dr. Bulău.

Din forurile sanitare superioare, va face parte un reprezentant al asociaţiei generale a medicilor, ceia ce înseamnă o garanţie pentru întregul corp medical.

Alta.

Corpul medical funcţionăresc se împarte în patru grupe mari, pe specialitate.

Medicul de spitale, medicul higienist, sau medicul de ocrotire, nu va mai putea intra în funcţiune de cât pe baza unui stagiu în acea specialitate.

In baza acestui stagiu, va intra în corpul funcţionăresc, şi nu va mai fi recrutat prin concursuri iluzorii, sau prin influenţe politice.

Cu timpul, legea are a se ocupa şi de medicii practici, şi va cere acelora care se anunţă specialişti, să facă reala dovadă că posedă acea specialitate.

Medicii vor fi avansaţi şi în grad, şi în gradaţii, adecă o salarizare egală cu grade ce-l are. Automat în fiecare cinci ani, medicul funcţionar va fi avansat în grad, şi se va bucura şi de o gradaţie de merit.

Modalitatea, acestei avansări rămîne încă să fie compelectată.

Vom reveni cu alte amănunte.

DAN.

INFORMAŢIUNI

x *Un ziar semi-guvernamental a anunţat că d. Titulescu ar fi demisionat din postul de ministru la Londra.*

Guvernul a dat un comunicat prin care dezminte ştirea'—dar o dezmintire cam în doui peri.

x *Pentru eroii ceferişti.* — La Predeal se va ridica un monument al eroilor ceferişti morţi pentru patrie. In acest scop s'au lansat liste de subscipţie la toate inspecţiile şi s'au subscris până acum 389.988 lei.

Inspecţia locală a subscris 11.532 lei.

Direcţia generală a c. f. r. a trimis o adresă de mulţurie.

x **Toţi cetitorii ziarului „Opinia" *care n'au predat încă bonurile strânse pentru premiile «Socec»* sunt rugaţi a le prezenta la administraţia ziarului „Opinia" strada Lăpuşneanu No. 37.**

Tragerea va avea loc *Duminică 6 Aprilie* ora 10 dim. la *Cinema Trianon*.

x Stabilindu-se că un impiegat şi casierul staţiei Focşani au manipulat cu sumţa bilete false de tren şi că în aceste operaţii au fost ajutaţi de unii controlori ceferişti din staţiile Iaşi, Bacău şi Focşani, toţi aceştia au fost suspendaţi din serviciu şi înaintaţi comisiei disciplinare.

x D-l P. Apostolescu a fost numit director al şcoalei primare de băeţi No. 10 din Iaşi.

x **Teatrul Naţional.**—La premiera piesei *„Îmbrăcaţi pe cei goi"* de Luigi Pirandello, care va avea loc mâne seara 1 Aprile, înainte de începerea spectacolului, d. profesor *Augusto Garsia,* dela Facultatea de Litere, va vorbi „Despre teatrul lui Pirandello"

x Cab. I Instrucţie a emis mandat de arestare contra chiristigiului Goihman din Şos. Naţională. Acesta reclamase că ar fi fost pus la cale de fostul comitet de conducere al Băncei Româno-franceze să falşifice iscăliturile pe poliţe ale clienţilor sâi.

x La 14 Aprilie are loc la Bucureşti, conferinţa lunară a inspectorilor c. f. r.

Din partea inspecţiei locale vor lua parte d-nii director Emil Niţescă şi ing. inspector Zarifopol.

Intre altele, la această conferinţă se vor numi titulari la staţiile Movileni, Cobâlnia şi Scânteia.

x **Azi au fost înaintaţi Parchetului cei doi studenţi Solomon şi Marcovici, bănuiţi de comunism şi arestaţi de Siguranţă, în urma unui denunţ.**

x Morarul Leon Simionovici, acuzat că şi-ar fi dat foc morei „Furnica" proprietatea sa, — a fost pus în libertate.

x **Crimă.**—Parchetul de Vaslui a fost înştinţat despre următoarea crimă:

Consilierii satul Ghergheliu, d-nii Nistor Ceauşu şi V. Dorobă, pe când se inapoiau dela Codăeşti unde au depus jurământul, — s'au luat la ceartă.

La un moment dat Ceauşu a aplicat lui Dorobă o asemene lovitură cu bastonul în tâmplă, încât nefericitul a căzut mort la pământ.

S'a dispus arestarea consilierului ucigaş.

x *Organizaţia Brith Trumpuldor* a comemorat ieri împlinirea a zecea ani dela moartea lui Iosif Trumpeldor eroul dela Tel-Hai.

La organizaţia Zionistă au vorbit d-nii Maiman, Herşcovici, Schiber—Cernăuţi, Nathan Solomon şi Felix Rosen.

La organizaţia zioniştilor revizionişti din str. Halei au vorbit d-nii Schiber şi M. Săveneanu.

Demonstraţia studenţilor

împotriva comunismului

Ieri dimineaţă a avut loc o mare demonstraţie a studenţimei ieşene, contra comunismului.

S'au rostit cuvîntări în faţa Universităţei, statuia lui Kogălniceanu; în Piaţa Unirei la statuia lui Cuza-Vodă; în Piaţa Palatului de Justiţie la statuia lui Ştefan cel Mare.

Au vorbit d-nii Petraşcu preşedintele asociaţiei studenţilor creştini, Costruş preşedintele studenţilor în drept, Banea student medicinist, Panait student în litere, av. Corneliu Codreanu, Rale din partea studenţilor din Chişinău etc.

S'a cetit o moţiune prin care se cere dizolvarea consiliilor comunale în care a intrat comuniştii eliminarea din Universitate şi interzicerea de a practica vre-o meserie, a studenţilor comunişti etc.

Demonstraţia s'a terminat cu o manifestaţiune paşnică pe străzile principale.

Francezii nu au timp de pierdut

(Continuarea din pag. I-a)

sergenţilor de stradă. Ei sunt suverani în măsurile pe cari le ieau. Cu bagheta, sergentul opreşte deodată mii de maşini, dintr'o stradă, iar printr'un semn ce'l face cu mâna dă drumul trecerii altor mii de maşini şi publicului in grup compact.

Agenţii aceştia, *flics* cum li se spune, sunt chipeşi, eleganţi, îmbrăcaţi ireproşabil, politicoşi cu toată lumea. Ei sunt muţi, nu scot nici o vorbă. Cu bagheta lor, spun totul şi fac totul. Nu mai puţin mândru e şi soldatul care stă înţepenit pe un cal, ore întregi, ajutând la supravegherea menţinerii ordinei pe străzi. Aceşti soldaţi se schimbă din trei în trei ceasuri, când descalecă şi se fac nevăzuţi, în timp ce bunul cal stă singur, nemişcat de la locul său, până când vine alt soldat, să'l încalece.

In timpul nopţii, aglomeraţia e foarte mare pe marile bulevarde iluminate feeric, cu nenumăratele reclame iluminate de la al optulea sau zecilea etaj, cu ultimile ştiri pe cari le anunţă ziarele mari din Paris, din zece în zece minute, din lumea'ntreagă.

Populaţia stabilă a Parisului ca şi cea flotantă formată din miile de străini cari soseso zilnic aici, trece de 5 milioane suflete. Această mulţime umple în acelaş timp toate cafeurile, ca un roi se plimbă pe străzile Parisului, îngroaşă rândurile celora cari merg cu metrourile — aceste metrouri cari conduc de la ora 6 seara înainte în toate direcţiile Parisului, miile de midinete de la magazine— petrec în Montparnasse şi în Monmartre, la piscina din Lido, în Pont Alexandre III, în barurile şi cabareturile pe cari nu le mai poţi număra.

Străinii se'nfundă prin cafeurile luxoase, ca să nu părăsească Parisul, fără a fi băut byrrh-cassisul franţuzesc, Pernod-fils sau coktails, pe când pe masa în formă de potcoavă, lucrătorii joacă la zar, iar cei dintre ei cari pierd, plătesc toată băutura consumată împreună.

Aşa e şi în mahalalile Parisului în cele mai cunoscute mahalali „Père la chaise" şi Ménilmontant. Şi cu toate aceste nici un scandal, nicăeri. Este o petrecere calmă, blândă, pretutindeni. Aglomeraţia este extraordinară la *Arc de Triomphe* şi la *mormântul eroului* necunoscut, cu flacăra care arde mereu.

In Montmartre şi în Montparnasse

Noaptea, parizienii petrec în Mentmartre. Este colţul artiştilor cari umplu cafenelele şi mănâncă farfurii pline cu scoici. Aici, ca şi în Montparnasse, numeroase cabareturi şi vestitul Moulin Rouge, transformat astăzi în local de cinema. Aici e vestitul cinema Gaumont, cu cea mai vastă sală de cinema, unde încap 5000 de oameni. Aici sunt cabareturile: Le ciel et l'enfer, le rat mort, Peroquet, unde petrec femei de tot soiul, cu părul tăiat, cu buzele roşii, fumând ţigară peste ţigară. Aici par'că s'a concentrat şi s'a mutat tot răul.

In Monparnasse, vine lume împestriţată, artişti cari se concurează, expunând din operile lor, cu săli vaste, luxoase, iluminate orbitor, cu dancing-uri, cu oglinzi superbe.

Dancingul de la „La Rotonde" excelează, ca şi cel de la „La Coupole", amândouă alături. Se petrece toată noaptea, se flirtează, se dansează, se bea şi se consumă extraordinar scoici...

In Champs—Elysées

Magazine splendide, bogate, încărcate cu sute şi mii de automobile de tot felul şi scumpe. Reclame iluminate cu mult gust. De aici, în fie-care seară se vede iluminaţia superbă a Turnului Eiffel.

Străinul care vizitează pentru întâiaşi dată acest avenue, se opreşte în faţa minunatului *Lidio,* plaja pariziană cum numesc parizienii acest colţişor de petreceri; aici sunt bogăţiile din lume, dar şi aventurile, cu tot felul de vitii, cu femeile cele mai frumoase, cu băuturile cele mai scumpe. Dar la *Lido* este şi restaurantul-piscină, atit de bine redat la Folies-Bergère, unde continuă petrecerile desbrăcate „în piscina cu apă călduţă şi parfumată".

Treci peste acest local, în care nu pot intra decit cei deprinşi cu aceste petreceri speciale...

Cum a ajuns profesorul Tănăsescu cel mai mare chirurg al nostru

Impresionanta serbătorire de aseară a maestrului ieşan

In sala fastuoasă a Cercului Militar din localitate a avut loc aseară serbătorirea d-lui profesor I. Tănăsescu. Două decenii de muncă şi izbândă, un om, o viaţă, o carieră.

Salonul elegant cuprindea o asistenţă bogată şi selectă.

Dar sexul frumos era puţin reprezintat (cîteva femei ca nişte flori rare), ceiace a lipsit solemnitatea de orce caracter monden. Şi-au dat întîlnire acolo numai prietenia, recunoştinţa, amintirile, entuziasmul.

In timpul mesei copioase, a început seria cuvîntărilor. In emoţia sinceră a vorbelor, amicii, colegii, delegaţii au exprimat meritele vaste şi personalitatea de frunte a serbătoritului. Şi discursurile toate au oferit, ca să zicem astfel, o „specializare". Unii vorbind despre chirurgul Tănăsescu, alţii despre colegul şi prietinul omagiat, cei mai mulţi despre *omul* din el, au reuşit să complete din fragmente portretul perfect al profesorului ieşan. Au vorbit, printre alţii, d-nii Petre Bogdan, ing. C. Hoisescu, Traian Bratu, general dr. Butolanu, inspector general al serviciului sanitar al armatei, d-ri C. Parhon, Hortolomei, Mironescu, Nubert, Tzăicu, Vasiliu, Gancevici, Bălteanu, Vasiliu-Voinea, Osvald Racoviţă, pr. Vuza, dr. Cădere dr. Boghen, Petrescu, I. Berg şi alţii.

In pauzele dintre cuvântări, delegaţii de studenţi şi studente aducând în braţe buchete de flori, le-au prezintat maestrului împreună cu toată recunoştinţa lor. D. reetor P. Bogdan a oferit apoi d-lui prof. Tănăsescu un splendid album, în care fiecare din asistenţi a exprimat câte un semn de admiraţie.

Viaţa unei victorii

La sfârşit, d. prof. *Tănăsescu* a răspuns tuturor, cu o modestie plină de farmec. Şi pentru a explica izbânda vieţii sale, serbătoritul şi-a reconstituit pe drumul amintirilor, însăş viaţa.

Profesorul Tănăsescu este fiul unor modeşti negustori din Fălticeni. In familia în care erau 12 copii, părinţii săi au avut de înfruntat multe greutăţi. Şi deaceia, dela o vrâstă destul de fragedă, profesorul Tănăsescu a cunoscut ce este munca.

Dar la Fălticeni, a simţit cadrul prea îngust pentru dorinţa sa de carte. Şi astfel se explică cum a plecat de acasă, fără ştirea părinţilor, venind la Iaşi, în Iaşul culturii. A învăţat la Institutele Unite, a absolvit bacalaureatul printre primii clasaţi şi s'a înscris la facultatea de medicină.

In Universitate a înţeles de asemenea că poate birui numai prin muncă. Şi muncind, a învins. A ajuns medic şi a obţinut postul de preparator la facultate. Apoi a plecat la Paris, unde la fel a reuşit să se impuie prin activitatea sa, după unele dezamăgiri la început. Părăsind capitala Franţei, profesorii din Paris i-au prezis o carieră strălucită. S'a oprit cîtva timp la Berlin şi în urmă a fost rechemat în ţară.

Reintors la Iaşi, profesorul Tănăsescu a parcurs linia dreaptă de ascensiune, cucerind prin concursuri toate treptele ierarhice, pînă a fost numit profesor.

Şi în modul acesta profesorul Tănăsescu, prin activitatea asiduă şi corectă, a reuşit să atingă o culme. Decan şi epitrop (la venirea guvernului actual a refuzat alte demnităţi streine de profesiunea sa), a obţinut recent şi consacrarea streinătăţii, prin numirea sa în Societatea naţională de chirurgie din Paris.

In încheiere, profesorul Tănăsescu mulţumeşte Franţei, revarsă toată recunoştinţa sa Iaşului, Moldovei şi ţării întregi, şi îşi doreşte împlinirea unui ideal: acela ca la rîndul său să poată serbători pe marele chirurg de mîne răsărit din mijlocul tinerelului de astăzi. „Am reuşit să ajung unde am ajuns printr'o singură şi mare însuşire: am fost un muncitor cinstit şi corect".

Şi vorba maestrului a răsunat ca un simbol.

Cîteva ecouri

D. Traian Bratu a relevat că d. Tănăsescu este „tăios" nu numai la masa de operaţiune. D. dr. Nubert a confirmat şi elogiat această asperitate, pe care a simţit-o de altfel personal atunci cînd a fost student.

La sfîrşit singur d. Tănăsescu a ratificat această constatare. Dar a arătat, ca şi ceilalţi vorbitori, că asperitatea sa se manifestă numai în scopuri utile,...adecă studenţii trebuie să înveţe carte!

*

In timp ce d. Vasiliu-Voinea îşi citea discursul, ochelarii l-au trădat. Fruntaşul liberal s'a oprit puţin. Şi cînd a continuat, purta ochelarii d-lui inspector general dr. Butoianu, pe care acesta i le împrumutase.

Dar d. Voinea a terminat şi se aşezase la locul său. Atunci d. general dr. Butoianu a intervenit spiritual:

— Vă rog, ochelarii l...

*

In cursul discursului său d. prof. dr. C. Parhon a relevat că d. Tănăsescu este cel mai mare medic ieşan, reuşind să posede cea mai vastă clientelă. Şi discret, s'au auzit câteva voci:

— Fiscul... fiscul l...

Asistenţa

Din numeroasa şi distinsa asistenţă, am putut remarca:

Familia prof. dr. I. Tănăsescu, d. prof. Traian Bratu, preşedintele Senatului, d. ing. Hoisescu, directorul Moldovei, d. general dr. Butolanu, inspector general al serviciului sanitar al armatei, d. Sibi, consulul Franţei, d. general dr. Manea, şeful serviciului sanitar al corp. 4, d. Petre Bogdan, rectorul Universităţii, col. dr. Pârvulescu, şeful spitalului militar, d-nii prof. d-ri Mironescu, Râşcanu, Hortolomei, Parhon, Anghel, d-ri C. Tănăsescu, Nubert, Gancevici, dr. Barbilian, Bălteanu, Boghen, Tzaicu, Solomovici, Cădere, Iamandi, căpitani d-ri Sabarezi, Tuchilă, Traian Mihailescu, Franchi, d-na şi d. dr. Tudoran, d-na şi d. dr. Buţureanu, d-ri Apter, Burghele, Gatoski, Scutaru, Fingherut, fraţii Hofman, Osvald Racpviţă, Vasiliu Voinea, pr. Vuza, Einhorn, d-ra şi d. lt. Timofti, farmacist Polak, d-ri Ochs, Brener, d-na şi d. dr. Rosenthal, dr. Vasiliu. Ion Sava, d. Lucian Roiu, d-ri Sandovici Chipail, Petrescu, Bapcencu, Pollack, d-nii Octavian, I. Berg şi alţii, foarte mulţi alţii. (Pe cei omişi, rog să mă iarte; am reconstituit asistenţa din memorie şi memoria — care-i de genul feminin — e şi ea trădătoare l..)

S'au primit şi numeroase telegrame de felicitare, din partea I. P. S. S. Mitropolitul Pimen, d. Costăchescu, ministrul instrucţiunii, etc.., etc... Iar la sfârşit, când solemnitatea propriu zisă s'a terminat, tineretul n'a putut evita dansul. Ceiace a provocat profesorului Anghel o duioasă evocare, dansând un vals cu d-na dr. Buţureanu. Şi în ritmul muzicii, zorii zilei au zâmbit la geamuri.

Aşa a decurs înălţătoare serbătorire a celui mai mare chirurg al nostru / *Asistent*

Vom avea un Paşte cu zăpadă?

Prevederele institutului metereologic

Cu toate că timpul este înaintat în primăvară, şi de mâine intrăm în luna April, totuşi iarna pare că priveşte peste umăr.

Astă noapte termometrul Institutului metereologic a înregistrat o scădere de temperatură de 3 grade sub zero; iar în zorii zilei a căzut puţină zăpadă atât asupra oraşului cât şi în unele regiuni ale judeţului.

După toate probabilităţile, sunt indicii că temperatura se va menţine rece aproape tot cursul lunei April, astfel că ar fi foarte posibil ca în timpul Paştelui să ningă.

Agresiune criminală în gara Podul-Iloae

Casierul de bilete în stare gravă—Alt funcţionar rănit

Podul-Iloae 31—Astă noapte la ora unu şi jumătate, s'a întâmplat o crimă oribilă în gara locală, în următoarele împrejurări:

Pe când casierul de bilete Iliescu Ioan se afla în biroul de mişcare al gării, au năvălit înăuntru maestrul Tarnaveschi C-tin şi lucrătorul Ludvig Şaba, ambii dela fabrica Wiik, şi au început să-l bată.

La ţipetele lui Iliescu personalul staţiei a sărit în ajutorul casierului. Agresorii simţindu-se în primejdie, au scos cuţite şi au început să lovească victima şi pe cei ce au sărit în ajutorul ei. După o luptă crâncenă, agresorii au fost desarmaţi şi predaţi jandarmeriei.

Iliescu are numeroase răni la cap şi pe corp. In stare disperată, a fost transportat cu primul tren la Hârlău, unde a fost internat în spital.

Iliescu locuieşte la Iaşi, şi a fost de curînd mutat la Podul-Hoaei.

In timpul luptei, a fost rănit şi impiegatul Vrabie.

Se crede că la mijloc e vorba de o răzbunare pe chestii familiare.

Fapte diverse

Dramă amoroasă în cartierul gării

O tânără încearcă să-şi pue capăt vieţii

O impresionantă încercare de sinucidere s'a produs aseară în cartierul gării.

Tânăra Nadia Antonovici din serviciul d-lui Haim Solomon din Bulevardul Ferdinand No. 25, a încercat să-şi pue capăt vieţii bând o cantitate de tinctură de iod. Imediat sinucigaşa a fost transportată la spitalul Sf. Spiridon, unde i s'au dat ajutoarele necesare.

Starea ei fiind însă serioasă, ea a rămas internată în spital.

Făcându-se cercetări asupra cauzelor actului disperat, s'a stabilit că sinucigaşa trăia în concubinaj cu un tânăr anume Marin Vizir.

Crezând că o înşeală, Nadia Antonovici a avut aseară o ceartă cu concubinul ei şi apoi a încercat să se sinucidă.

Furt la o farmacie

Răufăcători rămaşi necunoscuţi s'au introdus aseară în farmacia Hertzenberg din str. I. C. Brăteanu.

Neputând fura medicamente, hoţii s'au mulţumit cu o sumă de bani ce au găsit'o într'un saltar.

Furtul a fost descoperit azi dimineaţă când poliţia a fost sesizată.

— Alţi hoţi mai norocoşi s'au introdus în cărciuma d-lui Michel Herş din str. Eternităţii 37 şi au furat mai multe sticle de rachiu.

Pungaşi prinşi

Poliţia a prins pe pungaşul Al. Miler din mah. Lipovană care sustrăgea o sumă de bani din buzunarul femeiei. Dora Manoil din str. Păcurari pe când se afla în piaţa Sf. Spiridon.

— Deasemeni a fost prinsă femeia Paraschiva Rotaru care a furat o mie lei locuitorului D. Măslaru din str. Eternitate 33.

REP.

O interesantă anchetă medicală

în şcolile primare

D-nii deputaţi prof. dr. Eugen Mironescu şi dr. Tiers Bulău, medic şef al oraşului, au hotărât să facă personal un amănunţit studiu în şcolile primare ale Iaşului, asupra elevilor atinşi de eredo-sifilis.

După război asemenea cazuri s'au înmulţit într'un chip îngrijorător în şcoli şi manifestarea bolii a dus la o degenerare extrem de variată asupra a foarte mulţi copii din şcolile primare.

Ancheta celori doi distinşi medici promite a da rezultate interesante.

Copiii în colonii de vară

In urma intervenţiei d-lui dr. Bulău, ministerul sănătăţii a aprobat trimiterea unui număr de 20 copii debili din Iaşi în colonia la Agigea în chip absolut gratuit.

Rămâne să se stabilească în ce serie să între copiii ieşeni: Iunie Iulie sau August.

Mersul epidemiilor

In urma măsurilor luate de serviciul sanitar în şcoli şi cu privire la deparazitarea vagabonzilor, în ultimile zile nu s'a mai declarat nici un caz nou de tifos exantimatic.

In spitalul de izolare au mai rămas numai doi bolnavi de tifos.

Deasemeni scarlatină este în scădere.

In timp de zece zile, până ieri s'au declarat şapte cazuri şi toţi bolnavii au fost izolaţi.

REP.

x *Vârsta femeei o arată tenul...* Intrebuinţând zilnic *crema Khasya*, tenul vă rămâne vecinic tânăr.

Depozit: Farmacia Pollak, str. Ştefan cel Mare.

MACKECHNIE S. A. R. Bucureşti I, Str. C. A. Rosetti 3

Cea mai mare casă pentru importul de articole viticole, anunţă podgorenii cari o onorează de mulţi ani cu comenzile lor că

Viţele altoite din Algeria şi Franţa

au sosit la Iaşi. — Livrarea se face din Depozitul reprezentanţei:

H. L. SEGALL & Fiu str. Academiei 3

Podgorenii cari n'au dat comanda din timp se pot aproviziona din depozit

DISPONIBILUL REDUS!

Domnii podgoreni sunt rugaţi a vizita depozitul spre a se convinge de calitatea superioară a viţelor.

UN ELEV DE LICEU

dispare fără urmă

D. Vinea Voiconici din târgul Sculeni a reclamat autorităţilor că de câteva zile i-a dispărut de acasă un băiat în vârstă de 16 ani, anume Iane.

Acesta urma la un liceu din Chişinău şi îmbolnăvindu-se, a venit la părinţi în Sculeni. Boala s'a agravat din zi în zi şi bietul băiat devenea tot mai abătut.

Toate cercetările făcute pentru regăsirea tânărului licean, au rămas infructuoase.

Se bănueşte că el s'ar fi sinucis, într'un acces de neurastenie.

Cercetările continuă.

PENSIONARII CEFERIŞTI REANGAJAŢI

vor fi congediaţi din serviciu

D. inspector inginer Zarifapol a fest telegrafic chemat la Bucureşti pentru a lua parte la conferinţa extraordinară ceferistă.

Ordinea de zi a conferinţei este păstrată în cel mai strict secret şi va fi comunicată inspectorilor la începutul şedinţei.

*

Se pune în legătură această conferinţă cu intenţia direcţiei generale de a concedia toţi pensionarii reangajaţi. Cum aceştia sunt în special şefi de servicii, care au fost angajaţi din cauză că prezenţa lor era absolut necesară ca serviciul să nu sufere faptul provoacă vii discuţii. In această categorie sunt la Iaşi 20 persoane.

Dealtfel se afirmă că, cu toate contestaţiile introduse, şi anul acesta vor fi pensionaţi ceferiştii cu limită de vrâstă de 57 ani şi limită de serviciu 30 ani.

Organizaţiile ceferiste vor începe o mare mişcare de protestare.

INFORMAŢIUNI

x *Implinindu-se trei ani dela moartea marelui moldovean Al. A. Badareu, un parastas s'a oficiat Sîmbătă la mormîntul de la Copou.*

x Un incendiu a distrus casa locuitorului Vasile Maioran din com. Costeşti-Iaşi.

Focul a luat naştere coşul sobei.

x Copilul Ion Neculiţă din Borşa-Iaşi, jucându-se la marginea râului Jijia a căzut în apă înecându-se.

Cadavrul micuţului a fost pescuit.

x Primul apel al comuniştilor condamnaţi în ultimele zile de Tribunalul local, se va judeca la 7 Aprilie.

x Un îndrăzneţ furt a fost comis astă noapte în com. Propăşeşti-Iaşi.

Prin spargerea unui geam răufăcătorii s'au introdus în casa locuitorului Gh. Pascaru de unde au sustras numeroase lucruri casnice precum şi o însemnată sumă de bani.

x Cantina „Asociaţia Creştină a Femeilor" s'a mutat în Strada Carol (casele Beer) unde continuă a servi masa cu 20 lei, compusă din două feluri mâncare şi pâine albă.

x Vagabonzii Neculai Veneş şi Ion Arapu din Bucureşti fiind surprinşi pe când încercau să fujuiască un locuitor, au fost înaintaţi coloniei de muncă din Răducăneni.

x Astăzi a fost adus la legiunea de jandarmi individul Ion Hanganu din Prisăcani, care este autorul unui atac banditesc dela marginea oraşului nostru.

x Miercuri, 2 Aprilie, ora 6 seara, va conferenţia la *„Cercul didactic"* (str. Lăpuşneanu 13, etaj) d-l profesor de pedagogie *Onisifor Ghibu* dela Universitatea din Cluj. Subiectul conferinţei este: „Neajunsurile învăţământului nostru primar".

Toţi membrii corpului didactic primar sunt rugaţi să ia parte.

FANY SCHLEIER
MARCU SCHLEIER
logodiţi
Iaşi, Martie 1930
In locul oricărei alte înştiinţări.

x Toţi depunătorii Băncei Româno-Franceze sunt rugaţi a se întruni pentru ultima oară în localul Gimnaziului Alexandru cel Bun str. Palat Mercuri 2 April ora 3 p. m. spre a-şi da adesiunea necesară pentru asigurarea încasărei depunerilor, printr'o comună acţiune.

x CONFLICT PENTRU ISLAZ. Printr'o adresă semnată de mai mulţi gospodari, prefectura locală a fost înştiinţată că locuitorii embaticari ai târgului Podul Iloaei de lângă Iaşi, au intrat din nou în conflict cu proprietarul moşiei, d. C. Dediu.

Acesta din urmă refuză locuitorilor embaticari de a le permite să păşuneze vitele pe islazul depe moşia sa.

Pentru a evita un conflict care ar putea avea şi oarecare urmări, prefectura a dispus facerea unei anchete.

x Doctorul BRENER *specialist mamoş*, boli de femei, consultaţii de la 2 până la 4 p. m.

VÂNZĂRI şi INCHIRIERI

DE INCHIRIAT sau de vânzare casele din str. Ianov 2, colţ cu Sărărie. A se adresa d-nei Manu str. Sărăriei 98.

DE INCHIRIAT în strada Asaki No. 6, trei camere mobilate sau nemobilate eventual bucătărie, libere imediat. Vizibil între orele 12—3 p. m.

DE INCHIRIAT

imediat liber, 5 camere, în total sau în parte, cu balcon spre stradă, cu antret închis; totul din nou zugrăvit, bucătărie cu instalaţie de lumină electrică, apă şi canal, plus toate atenansele necesare, bun pentru medic sau dentist. De asemenea un local recomandabil, pentru crâşmă, cafenea sau lăptărie, având 2 camere mari, un chioşc spre stradă, o pivniţă, 2 bucătării şi 3 camere de locuit. A se adresa la Ceasornicăria Tischler, strada Ştefan cel Mare 38, colţ cu str. Gh. Mârzescu.

VÂNZARE

casă nouă, forma vilă, cu etaj şi subsol, planşeurile beton armat, confortul modern, 2 locuinţe cu intrările separate. Poziţia frumoasă, regiunea Halei.

Informaţii: str. Toma-Cozma 31.

Mărfuri pe gratis

Toată lumea se poate aproviziona cu orice fel de mărfuri de manufactură şi galanterie de cea mai bună calitate

absolut pe gratis, în felul următor

Oricine face vre-o cumpărătură în orice sumă dela magazinul

MINCA

Strada Cuza Vodă No. 50

în intervalul de la 1 Aprilie până la 30 Mai 1930, va căpăta un bon cu data zilei pentru suma plătită. In ziua de 31 Mai se va face tragerea la sorţi care va decide care zi de cumpărătură să fie considerată gratuită...

Astfel că toţi cumpărătorii din ziua ieşită la sorţi **vor reprimi complect toată suma pentru care au cumpărat.**

Aveţi dar ocazie de a vă aproviziona pe gratis cu articolele următoare: Pânzeturi toate lăţimele, opal uni şi imprimae, poplinuri pentru lingerie bărbătească, indiane colorate, perdele, cuverturi de pat şi masă.

Ciorapii de matasă şi muslin toate mărcile, voal, bărbăteşti, şosete, mănuşi de piele şi aţă. Cămăşi bărbăteşti, gulere, cravate, batiste şi toate articolele de Galanterie pentru barbaţi. dame şi copii.

INŞTIINŢARE

Chiriaşii imobilelor lăsate de defunctul meu soţ Adolf Teitler, sunt învitaţi a plăti chiriile exact la termen în mâinele şi la domiciliul meu din str. Alexandri No. 3, de oarece în caz contrar vor suferi sancţiunile prevăzute de contracte şi de lege.

PAULA TEITLER
personal şi ca tutrice legală

TEATRUL NAŢIONAL
Mâine Marţi 1 Aprilie 1930
PREMIERA — ora 8.45 seara — PREMIERA

Imbrăcaţi pe cei goi

Comedie în 3 acte de Luigi Pirandello
Traducere de Dl. Prof. Univ. Iorgu Iordan

[illegible] şi de [illegible] englezeşti, modele „haute fantaisie" s'au pus de azi în vânzare la

MAGAZINUL CRISTIAN

ULTIMA ORĂ

...ă audienţa .. Regenţă d-lui Const. Meissner

... ne declară fostul ministru ieşan

... de un colaborator al ... Constantin Meissner, ...e de onoare al ave... ieşeni, a făcut ur... declaraţii ziarului

...curs audienţă ...a ...alta Regenţă

— Nu pot destăinui nimic din cele vorbite cu Inalţii Regenţi. Ceia ce pot însă spune este: că am fost primit numai de 2 regenţi (principele Nicolae fiind indispus); că nu-mă pot plânge de primirea lor; că am cetit răspicat moţiunea, că am fost ascultat cu atenţie; că mi s'a promis că moţiunea va fi studiată; că m'am întreţinut cu regenţa o oră, în care timp am discutat toate chestiunele la ordinea zilei; că înalţii regenţi au vorbit în termeni foarte elogioşi de d. general Averescu.

D. CONST. MEISSNER

— *N'aţi fost întrerupt de regentul Sărăţeanu în timpul cetirei moţiunei?*

D. C. Meissner: —Nu!... Ba da!... O singură dată!... Citeam articolul prim din moţiune, în care se specifică, că ţara are nevoie de monarhie constituţională. Aici am fost întrerupt de regentul Sărăţeanu cu un... „foarte bine". Aceasta a fost singura (întrerupere în tot timpul cetirei moţiunei.

Incidentul carlist

— „Incidentul a fost o surpriză pentru toată lumea, chiar şi pentru d. general Averescu. Ştii că generalul a trimis tuturor şefilor de organizaţii o sumă de întrebări. In răspunsul sosit dela Anastasescu, nu era nici o vorbă carlistă".

— *„De ce n'a fost întrerupt?"*

D. C. Meissner. — D. general Averescu, mi-a spus că putea să-l întrerupă cu o singură frază şi anume: „Domnule Anastasescu, eşti hotărât să te prezinţi cu un buchet de flori pentru d-na Lupescu?" Nu l-a întrerupt însă, pentrucă n'a vrut să deie importanţă incidentului"

...udinea partidului faţă de Inalta Regenţă

— „Greşit s'a afirmat de unele ziare, că noi luptăm împotriva Inaltei Regenţe. Nu este adevărat. Noi luptăm împotriva guvernului şi mai luptăm ca să convingem Inalta Regenţă că situaţia de astăzi nu mai poate dăinui. Lumea va vedea cum vom lupta deacuma înainte împotriva guvernului".

Averescanii şi sufragiul universal

— „Sufragiul universal nu este încă matur. Acum un an şi jumătate, poporul era mulţumit că ...' de liberali ca de o pa... primit cu entuziasm pe ...ănişti. ...elaş popor sprijină pe ... s'a schimbat la liberali ...rite sprijinul sufragiului ... Nimic; afară de faptul ...eţit luptele pentru şefie, ...ii Vintilă Brăteanu şi ...

...a acestei lipse de ma... sufragiului universal, ...oastră preocupare este ...vinge mai întâi Inalta ...

...olitic...

...zi este foarte grea: guvernul nu poate soluţiona criza financiară; liberalii nu vor putea face aceasta pentrucă sunt autorii acestei stări, desăvârşită de naţio-...al-ţărănişti

Guvernul n'are autoritate să pue frâu stării de lucru din Basarabia; liberalii nici pe atita.

Singurul om cu autoritate şi prestigiu, care poate salva ţara, este numai d. general Averescu".

*

Cu acestea d. C. Meissner şi-a terminat declaraţiile pentru cetitorii „Opiniei".

S. MAUR

Unmaior se sinucide

pe mormântul fratelui

Bucureşti 31. — Maiorul în rezervă Victor Holban, în etate de 69 ani, s'a dus ieri la cimitirul Bellu şi a aşternut flori pe mormântul fratelui său Mihai. Apoi şi-a tras două gloanţe de revolver în tâmpla dreaptă.

Transportat la spitalul Brancovenesc, maiorul Holban a încetat curând din viaţă. Nefericitul suferea de neurastenie.

Incăerare sîngeroasă în Cadrilater

Bazargic 31.—O gravă încăerare cu revolvere s'a produs între bulgari şi colonişti macedoneni din Bogdanov.

Bulgarii At. Atanasov şi St. Statev au fost ucişi. Alţi 6 bulgari şi 2 colonişti sunt răniţi. Autorităţile au arestat 10 bulgari şi 3 colonişti.

Comercianţii bulgari din Bazargic au închis prăvăliile în semn de protestare.

INFORMAŢIUNI

x **Bugetul judeţean.** Am relatat că bugetul jud. Iaşi pe 1930 a intrat în vigoare.

Pentru a asigura o bună executare a bugetului, d. prefect V. Petrovanu a fixat 12 cote lunare a 4 şi jum. milioane lei, cote care vor fi utilizate lunar.

Până astăzi, dela 1 Ianuar, urma să se cheltuiască suma de circa 13 milioane lei, însă prefectura nu a angajat cheltuieli şi nu a ordonanţat decât 2 şi jum. milioane lei.

x **De la liberalii ieşeni.**— D. George Brătianu, care se află plecat în interese personale, la moşia Rateşti, se va întoarce la sfîrşitul săptămânii în localitate.

După întoarcerea d-sale, se crede că delegaţia permanentă a organizaţiunei liberale locale va fi imediat convocată, spre a se lua o hotărâre, cu privire la sancţiunele ce urmează a fi aplicate în potriva unora dintre membrii organizaţiunei, a căror activitate din ultimul timp, nu a cadrat cu interesele organizaţiunei.

Tot odată dl. Brătianu va transmite ş din partea conducerei centrale, felicitările adresate organizaţiunei liberale locale, pentru marele succese repurtate cu ocazia ultimilor alegeri.

In special rezultatul alegerilor municipale—cel mai favorabil dintre toate rezultatele obţinute în municipiile din întreagă ţară—este privit de către d-nii V. Brătianu şi Duca, ca un mare succes pentru organizaţiunea ieşană.

x Comisiunea interimară judeţeană a invalidat astăzi alegerile comunale dela Băiceni.

x D. inginer Bartsh Ferdinand, subinspector tehnic a fost numit profesor la şcoala specială de mişcare din localitate, pentru matemateci, franceză şi germană.

x **„Trenul Fantomă"** — Astă seară se reprezintă la Teatrul Naţional, de către turneul oficial al Naţionalului bucureştean (studio) cel mai senzaţional spectacol al stagiunii *„Trenul Fantomă"*.

In rolurile principale talentatele artiste Lilly Popovici şi Henriette Sadoveanu şi d-nii Gr. Duţulescu, Săvulescu, Anastasiad şi Finţeşteanu.

Turneul este condus de D. V. Dumitrescu—Bumbeşti, director de scenă al Teatrului Naţional din Bucureşti.

x Comitetul local de revizuire în şedinţa de astăzi dimineaţă a ...ins apelurile ... contra ...r comun... dela ...eşti şi Tătărani (Vaslui), validând aceste alegeri.

x Cu „Coricol" înlăturaţi, fără dureri, bătăturile.

Depozit: Farmacia Polak, str. Ştefan cel Mare.

Asociaţia „Cultul Patriei"

manifestează contra guvernului

Bucureşti 31 — La Ateneu, a avut loc ieri un meeting împotriva comunismului, organizat de Asociaţia „Cultul Patriei".

Printre asistenţi se aflau şi foştii miniştri liberali d-nii dr. Angelescu şi general Moşoiu.

Au rostit cuvîntări d-nii prof. Marin Ştefănescu, I. Buzdugan deputat lupist, prof. Hurmuzescu, general Referendaru, general I. Popovici fost comandant al Basarabiei etc.

Toţi oratorii au protestat contra încurajării mişcărilor comuniste şi au acuzat guvernul că face demagogie periculoasă în Basarabia.

In timpul cuvîntărilor, s'a produs un incident şi a fost grav bătut d. G. Tăzlăoanu, şeful de cabinet al d-lui Vaida.

După întrunire, asistenţa a vrut să manifesteze la Palatul Regal, dar a fost împrăştiată de jandarmi.

Se desfiinţează Băncile în Rusia

Circulaţia poliţelor a fost interzisă

Moscova 31.—Noua politică a lui Stalin, care nu permite rulementul economic liber, a adus şi o reformare a tuturor operaţiunilor bancare şi de credit.

Din timpul aşa zisei Nouei politici economice „Nep" s'a menţinut în Rusia sovietică un sistem destul desvoltat desvoltat de bănci, cu numeroase filiale în ţară. In prezent întregul acest aparat este silit să se desfiinţeze.

Prin decretul referitor la Bănci, care va intra zilele acestea în vigoare, *se desfiinţează toate Băncile*, exceptând Banca de Stat, care singură va putea acorda credite pe timp scurt. *Decretul prevede şi desfiinţarea poliţelor.* Vor putea obţine credite numai acele întreprinderi care vor realiza planul de producţie.

Pentru economia agricolă se va crea Banca Kolchozilor, care va fi un fel de mare organ financiar al economiei agricole.

Şi aci vor putea obţine credite numai acele gospodării colective cari vor împlini planul stabilit.

Intreaga legislaţie de până acum referitoare la credit, investiţiuni, etc. se desfiinţează. Circulaţia poliţelor a şi fost interzisă.

Mare incendiu

la editura „Cultura Naţională"

Bucureşti 31.—Ieri după amiază un incendiu a izbucnit la casa de editură „Cultura Naţională" din str. Şerban Vodă. Focul s'a produs la depozitul de hârtie dela etaj şi s'a propagat vertiginos. Au fost nimicite câteva vagoane de hârtie şi alte materiale, în valoare de milioane.

Se crede că incendiul s'a produs dela un fir electric.

Contestarea alegerei pentru municipiul Iaşi

în faţa comitetului de revizuire

Comitetul local de revizuire a judecat în şedinţa de astăzi dimineaţă contestaţia introdusă de către un grup de fruntaşi liberali, contra alegerilor municipale dela Iaşi.

Liberalii au depus un memoriu prin care arată că la ultimele alegeri pentru consiliul municipal, s'au comis ilegalităţi, abuzuri şi fraude, atât la alcătuirea listelor electorale cât şi cu prilejul votărei.

*

Acest proces a fost repartizat la S. II a comitetului de revizuire, referent fiind d. Romeo Cristea.

Din partea guvernamentalilor au vorbit d-nii Alfons Herovanu Anibal Ciurea etc., care au cerut amânarea procesului pentru a se putea studia memoriul de acuzaţii depus de liberali.

Din partea liberalilor au pledat d-nii C. Toma şi Kiva Ornstein, care de asemenea au cerut amânarea procesului, pentru a se aduce dosarele alegerilor şi a se constata neregulile comise.

La ora 11 şedinţa a fost ridicată; urmând ca după amiază să continue desbaterile şi să se dea pronunţarea asupra amânării procesului.

Populaţia lumii

a sporit vertiginos

O statistică universală a stabilit că numărul locuitorilor de pe pămînt a sporit vertiginos. In toată lumea trăesc astăzi aproape două miliarde oameni. Sporul este considerabil, avînd în vedere că în anul 1910 pămîntul număra un miliard 500 milioane suflete; iar în 1920, sporise numai cu 100 milioane oameni. Faptul se explică prin aceia că războiul mondial a micşorat mult natalitatea în Europa şi America. După război însă, natalitatea a sporit repede cu 400 milioane suflete în ultimul deceniu. Conform statisticei, în Europa sînt 550 milioane, în America 230 milioane, în Asia 950 milioane, în Africa 150 milioane, în Australia 9 milioane. In total deci un miliard şi 889 milioane oameni.

ECOURI

— In cerc intim s'a celebrat în locuinţa d-lui Filip Braun logodna domnişoarei Fani Schleier cu domnul Marcu Schleier, proprietarul drogheriei „La Tigru".

— Banca Moldova Soc. Anonimă, aduce la cunoştiinţă proprietarilor de *4 la sută Rentă consolidată Română din 1922, emisă în lire sterline*, că plăteşte cupoanele exigibile ale acestei Rente fără viza Consulatului Britanic din Bucureşti, aceasta în urma autorizaţiei speciale obţinute din partea Ministerului de Finanţe al Angliei.

SPECTACOLE

Azi la **Trianon**, *premiera formidabilului film sonor Vitaphone:* **Potopul** *complectări: Unicii în lume, celebrii siffleuri* **Arnaut Bros** *în* **Concertul Păsărilor** *şi într'un foarte comic duet de mandolină şi chitară.* **The Rollykers** *vestitul quartet de voci cu acompaniament de piano, vor cânta Barcelone, Mary Lon etc.*

De Inchiriat

un apartament la etaj compus din 10 camere mari cu două balcoane în strada Ştefan cel Mare 4.

A se adresa la proprietar în curte.

DE INCHIRIAT apartament parter, două camere, bucătărie, str. Gusti 6 prin Rosetti.

DE VÂNZARE liber imediat şi cu avantaje de plată, imobilul din Iaşi, str. Vasile Conta No. 18, compus din şase camere, instalaţie de baie, bucătărie, cameră de serviciu, sobe de teracotă, instalaţie de lumină, canal, instalaţie de apă caldă şi rece. A se adresa proprietarului, avocat C. Petrescu.

ŞOFER MECANIC caut serviciu, post fix. Posedă acte, diplomă, carnet şi certificate de bună purtare. Strada Şipoţel 10.

Se arendează

un teren pe malul Bahluiului lângă Manufactura de Tutunuri din Iaşi, loc propriu pentru bulgărie.

A se adresa D-lui Dan Bădăreu, str. Păcurari 36.

SE VINDE din cauza plecărei: mobile fine, salon, lustru cristal, lămpi, diverse mobile şi lucruri de mariaj adresa: Schönberg, Păcurari 31.

Dr. GR. DIMITRIU

Asistent al clinicei dermato-sifiligrafică

Medic-şef al secţiei dermato-venerică de la spitalul militar consultă în fiecare zi între orele 5—8 după amează *în str. Sft. Sava No. 2.*

ORA 3

Legea alarmismului intră azi în vigoare

Fruntaşii opoziţiei vor provoca guvernul

Bucureşti 31. — Inalta Regenţă a semnat decretul de sancţionare şi promulgare a legei pentru apărarea liniştei şi creditului public. Legea apare astăzi după amiază în Monitorul Oficial şi intră imediat în vigoare.

Cercurile opoziţiei nu se lasă deloc intimidate, ci tocmai vor provoca guvernul pe această chestiune.

In „Viitorul" de astăzi, d. Vintilă Bratianu va semna un articol de protest contra intenţiei guvernului de a concesiona telefoanele.

Un articol de provocare va semna şi d. general Averescu în „Indreptarea".

Se menţine ştirea demisiei d-lui Titulescu

Bucureşti 31.—La dezminţirea timidă a guvernului, ziarul „Adevărul" răspunde că-şi menţine ştirea despre demisia d-lui Titulescu din postul de ministru la Londra.

Ştirea e venită direct din Paris, cu specificarea că d. Titulescu lichidează chestiunile în curs şi apoi va sosi în ţară.

INCURAJAREA CONSTRUCŢIILOR

Bucureşti 31. — La Ministerul muncii s'a terminat redactarea proectului de înfiinţare a Casei autonome a construcţiilor. Se prevede contractarea de împrumuturi externe afectate la clădire de locuinţe ieftene, urmând ca proprietarii să plătească costul în rate. Legea se va depune curând la Cameră.

TROTZKI IN STARE GRAVĂ

Constantinopol 31.—Fostul conducător sovietic L. Trotzki, se află la Prinkipo în stare foarte gravă. Tuberculoza a făcut progrese repezi şi e teamă de un deznodământ fatal.

CUTREMUR IN BULGARIA

Sofia 31.— La Borisov şi în împrejurimi s'a produs un violent cutremur de pământ. Multe case s'au dărâmat şi se crede că sunt şi victime omeneşti. Pagubele sunt mari.

DIVERSE

Bucureşti 31. — Sonda de la Moreni continuă să ardă cu aceiaş intensitate, iar de ieri a început să arunce prietre.

— Din Paris se anunţă că fostul ministru Painlevé a suferit un accident, alegându-se cu un picior fracturat.

— Din Berlin se anunţă continuarea tratativelor pentru cumpărare de porumb din România şi Jugoslavia.

— Ierusalim 31. — In toată Palestina s'au interzis întrunirile. Persoanele care vor purta arme, vor fi arestate.

Nu se îngădue mahomedanilor ca, în timpul sărbătorilor, să se adune la zidul plângerilor. Aceste măsuri au scopul de a evita tulburări.

Doctor A. Dascăl

BOLI DE COPII ŞI INTERNE VENERICE ŞI SIFILIS

Tratamentul radical al Blenoragiei acute şi cronice; al sifilisului în toate perioadele boalei. **Băi de lumină, Raze Ultraviolete.**

Consult. 8-10 a. m. şi 2-8 seara.

Iaşi, str. Cuza Vodă No. 42

vis-à-vis de Camera de Comerţ

DOCTORUL

R. DAMSKER

str. Ghica-Vodă No. 44-46

consultă zilnic

MEDICINĂ INTERNA SIFILIS şi GENITO-URINARE

între orele 8-11 a. m. şi 3-7 p. m

Diathermie şi băi de lnmină.

Laboratorul de Radiologie şi Electrotherapie

Dr. N. DABIJA

Medic radiolog al Clinicei Medicale

Boli Interne şi Radiologie

Diagnostic şi tratament cu

RAZE X.

Electrotherapie: diathermie, ultraviolete, foto-thermo-therapic, etc.

Consult.: 3—8

Iaşi, strada Sft. Atanase 4

Dr. Dora Coslowsky

MAMOŞ

Specializată la *Paris* şi *Montpelier*

BOLI de FEMEI, NAŞTERI

str. Lăpuşneanu No. 18

vis-à-vis de Farmacia Konya

Consult.: 3 — 6

MUSTULEŢ DADA

Muştar Moldovenesc

Gustul deosebit de picant şi fin al mustuleţului *Dada* se datoreşte mustului din viţă tămâioasă şi a muştarului din munţii Vrancei. Servit cu fripturi la gratar, jambon, cărnăţărie, vinogrete,-adăogit maionezelor, sosurilor de peşte, marinatelor şi feluritelor mâncări calde, mustuleţul *Dada* dă acestor bucate un gust deosebit de plăcut şi picant, stimulând în aceIaş timp pofta de mâncare şi mistuirea anevoioasă.

De avut în toate magazinele de coloniale şi delicatese.

O cărămidă, ţiglă şi sobă de teracotă

de cea mai bună calitate şi la preţul cel mai mic posibil, o găseşti la:

FABRICA DE CĂRĂMIDĂ C. F. R. CARA CIUREA

unde trebue să te adresezi cu încredere, căci câştigi două lucruri: cărămida cea mai bună, şi pe preţul cel mai mic.

Doctor Max Ochin

Specializat la Paris în

BOLI INTERNE

(inimă, plămâni, stomac, ficat şi intestine).

Consult. între 3 jum.—8 d. a.

str. Bărboi No. 17 bis.

BIBLIOTECA UNIVERSITARĂ IAŞI

ANUL XXVI No. 6870

ABONAMENTE
Lei 1000 . . . . pe un an
„ 500 . . . . „ 6 luni
„ 300 . . . . 3 „

ATELIERELE TIPOGRAFICE:
IAŞI.—STR. LĂPUŞNEANU 37

3 LEI EXEMPLARUL

OPINIA

ZIAR POLITIC COTIDIAN

MERCURI 2 APRILIE 1930

ANUNCIURI
se primesc la toate
AGENŢIILE DE PUBLICITATE
şi la
ADMINISTRAŢIA ZIARULUI
Iaşi. — Strada Lăpuşneanu 37

Telefoane . Redacţia 391
Administraţia 394
Serviciul de noapte 367

ACTUALITĂŢI POLITICE

LEGEA ALARMISMULUI ADUCE GUVERNULUI DISCREDITARE ŞI RIDICOL

Reacţiunea dârză a fruntaşilor opoziţiei

Lupta crâncenă între guvern şi opoziţie s'a angrenat actualmente în jurul legii alarmismului.

Liberalii au adoptat tactica dezvăluirii zgomotoase a tuturor greşelilor de guvernământ şi denunţarea crizei aşa cum se manifestă (ba chiar şi mai exagerat decum se manifestă) în toate direcţiile. In acest fel, se înţelege că se precipitează discreditarea guvernului în ţară şi străinătate şi deci se sporeşte posibilitatea schimbării de regim.

In faţa primejdiei, d. Madgearu a reacţionat cu legea infamă a alarmismului, socotind să comprime criticele opoziţiei.

Dar partidele de guvernământ în goană după putere, nu se pot emoţiona de atâta lucru.

De aceia şefii liberali (şi în genere, şefii opoziţionişti) contravin intenţionat la legea alarmismului, pentru a pune guvernul în situaţia ridicolă de a nu-şi putea aplica legea.

*

Fără îndoială că legea d-lui Madgearu nu se va aplica nici d-lui V. Bratianu sau Duca, nici d-lui general Averescu sau Goga, nici d-lui Dr. Lupu.

Dacă s'ar aplica acestora, ar fi rău impresionată Regenţa şi s'ar pune imediat problema unui nou regim de destindere internă. Cel mult d. Madgearu se va răzbuna pe nişte bieţi gazetari—ţapi ispăşitori, aşa cum s'a răzbunat confiscând gazete după congresul averescan, în loc să tragă efectiv la răspundere pe fruntaşii congresişti. Adica tocmai aşa cum s'au răzbunat şi liberalii după demonstraţia naţional-ţărănistă dela Alba-Iulia!

Guvernul, cu legea alarmismului, s'a asigurat de... discreditare şi ridicol.

Vine d. Titulescu?

O informaţiune, cu aparenţă destul de serioasă, arată că d. Titulescu părăseşte legaţia din Londra pentru a reveni în ţară.

D. Titulescu a mai părăsit acum un an şi jumătate legaţia din Londra, când Regenţa l-a însărcinat să alcătuiască un guvern de concentrare naţională.

Există o incontestabilă analogie între situaţia politică de astăzi şi împrejurările din toamna anului 1928. N'ar fi exclus ca eventuala sosire în ţară a d-lui Titulescu să se producă şi acum după dorinţa Regenţei.

Legea electorală

Şi în legătură cu cele de mai sus, se afirmă că d. Maniu are gata întocmit proectul de modificare a legii electorale, în sensul aplicării proporţionalităţii pe judeţe (cum era în vechea lege).

D. Maniu ar fi pregătit să treacă în orce moment proectul prin parlament. Şi trecerea proectului ar fi un indiciu de schimbarea regimului, — naţional-ţărăniştii având grija să-şi asigure ca opozanţi, în viitoarele alegeri, un regim electoral mai favorabil.

X.

LUPTA PENTRU DESROBIREA INDIEI

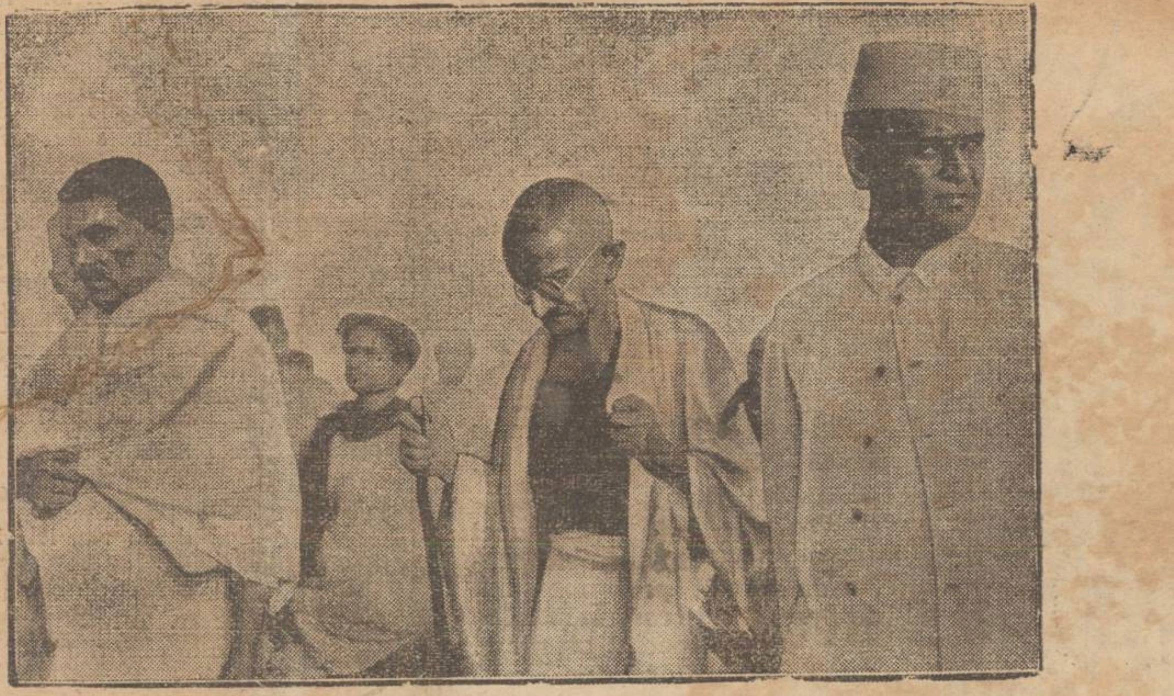

Am relatat cum decurge mişcarea din India împotriva stăpânirii engleze. Mahatna Gandhi a organizat un marş impresionant, ca o demonstraţie contra impozitului pe sare. Clişeul nostru reprezintă pe acest profet modern (în mijloc), în timpul marşului.

Note muzicale

Concertul muzicii Reg. 13 Inf.

şi al orchestrei simfonice din Iaşi

Duminică dimineaţa a avut loc la Teatrul Naţional concertul muzicii Reg. 13 Infanterie organizat snb patronajul d-lui d-lui general Manu, comandantul corpului 4 armată, pentru complectarea fondului necesar ridicării unui monument al eroilor Infanteriei.

Dat fiind scopul patriotic al concertului precum şi bunul renume al orchestrei concertiste, iniţiativa Reg. 13 Inf. a găsit la Iaşi o admirabilă izbândă morală şi materială. In adevăr, publicul asistent a rămas entuziasmat de aleasa audiţie, iar în dimineaţa concertului cassa de bilete era închisă deoarece locurile fuseseră deja vândute.

Se cuvine de aceea să subliniem cu o vie satisfacţie iniţiativa precum şi realizarea ei.

Prima parte a programului a fost executată de fanfara regimentului care s'a achitat în chip excepţional, interpretând patru piese de marcă.

Ouvertura „Flautul fermecat" al lui Mozart şi „Dansuri slave" al lui Dvorak s'au bucurat de o fericită colaborare a elementului grav de fanfară cu acel mai cursiv şi mai volubil al flautelor, iar Gralsrittermarş din dramaticul „Parsifal" a ilustrat perfecta adecuare a piesei cu instrumentaţia de mare şi gravă anvergură de tonalitate. Alături de marşul lui Wagner şi de o execuţie în totul magistrală, trebuie plasată celebra „Rapsodia II Ungară" a lui Liszt, execuţie de cel mai plin succes pentru fanfara şi dirijorul muzicii Reg. 13 Inf. d. maior Carol Sandner.

A doua parte a programului are a mulţumi orchestrei conservatorului eşan care s'a prezentat cu câteva piese, unele simple şi armonioase şi două de superioară factură, ca Romanţa in sol major a lui Beethoven şi „Suita" de Grieg. Prima a câştigat în execuţie prin solo-ul unitar şi distins al d-lui maior Sandner. „Suita" lui Grieg s'a reliefat cu deosebire însă prin variaţia temelor şi climatului muzical, dar şi printr'o minunată execuţie.

Vine imediat piesa de originală manieră şi inspiraţie „Bolero" a d-lui maior Sandner, care şi-a executat un entuziasmant solo. Insfârşit, se mai adaogă melodia delicată din „Viziuni" de Komsak şi o romanţioasă serenadă de Wetaschek.

Bucăţile în care d. maior Sandner a cântat solo, au fost dirijate de d. prof. Ghiga a cărui baghetă e de mult apreciată, iar în ce priveşte dirijarea d-lui maior Sandner, aceasta s'a relevat inteligentă şi de personală interpretare.

Fără îndoială însă că d-sa ca şi iniţiatorii concertului, trebuie să fie recunoscători contribuţiei generoase a orchestrei simfonice care are o parte de preţioasă calitate în succesul de Duminică dimineaţa.

Concertul acesta a însemnat o admirabilă contribuţie pe tărîmul artistic al Iaşului. Publicul eşan şi-a manifestat plăcerea acestei audiţii archiumplând sala şi aplaudând frenetic.

Deaceia se cuvin multe cuvinte de bine muzicii Reg. 13 Inf. şi şefului ei.

M. HOR.

DIN TOATA LUMEA

Comoara sultanilor.—Bijutieri turci voiajează în prezent prin oraşele principale din Europa şi America, unde se află împrăştiată comoara de bijuterii a foştilor sultani. Ei doresc să răscumpere odoarele de preţ şi să le readucă în ţară, spre a alcătui tezaurul istoric turcesc. Acţiunea bijutierilor este probabil sprijinită de actualul regim al lui Kemal Paşa, care vrea să recapete bogăţia sultanilor risipită în lume. Dar se pare că această dorinţă nu se va putea realiza, deoarece nu se ştie precis unde se află comoara sultanilor. Cele mai multe bijuterii le posedă califul Abdul Medjid, actualmente stabilit în Franţa; dar acesta nu vrea să le vândă. In plus, pentru răscumpărarea juvaerelor ar trebui cel puţin 20 milioane lire sterling, adecă 16 miliarde lei, ceiace înseamnă o sumă formidabilă. Şi astfel este aproape sigur că bijuteriile foştilor sultani turci nu vor putea fi readuse în Turcia.

*

25 milioane automobile. — Cea mai recentă statistică mondială a stabilit că în toată lumea există astăzi 34 milioane 897,323 automobile. Cifra dovedeşte că producţia maşinilor a sporit enorm. Şi mai ales prevesteşte că va spori considerabil numărul accidentelor!..

*

Premiul de pace.—Se anunţă de pe acum că pentru premiul de pace pe anul 1930 va fi propus dr-ul Eckener, comandantul dirijabilului „Graf Zeppelin". Toate cercurile autorizate din streinătate sunt unanime în a recunoaşte că ultimul raid împrejurul pământului a adus mai mult progres ideii pacifiste decât toate conferinţile internaţionale.

*

Duel între două surori. — Un caz cu totul neobişnuit s'a petrecut în oraşul Mexic (America centrală). Surorile Epardos iubeau pe acelaş bărbat, fiecare din ele dorind să se căsătorească cu el. La un moment dat rivalitatea a ajuns la aşa grad extrem, încât cele două surori au avut o ieşire pe teren. Duelul s'a terminat crâncen pentru amândouă, căci în furia lor surorile s'au lovit sălbatec, trebuind să fie internate în spital.

Astăzi femeile se luptă în duel pentru bărbaţi. Şi în modul acesta va veni oare progresul feminismului?..

ÎNSEMNĂRI

Să tăcem din gură...

..Cică, odată, domnu' Vaida citea o carte: „Sur la pierre blanche" de Anatole France... Cufundat cum era, în lectură, n'a simţit cum domnu' Iuliu Maniu s'a apropiat, şi, peste umărul Voevodului, se chinuia să deslușească textul... Intr'un sfîrşit, D-nul Maniu întreabă:

— Nó... Ce puţuluieşti acolo?

D-nul Vaida ridică ochii:

—..O carte.. No.. ma rog frumos!..

D-nul Maniu argumentează..

— Carte-carte, că doar nu-i o şcătuie..

Văd io.. Vorba-i, ce carte?

..Cartea era în franţuzeşte... D-nul Vaida traduse:

— *„Pă piatra bălană"* de „Antolefranţ"...

*

Anecdota de mai sus mi-a spus-o un domn tare răutăcios, alaltăseară, la un păhăruţ de vin, după ce se discutase mult despre politică, pronunţînd cuvintele numai cu jumătate de gură de frica legii contra alarmismului. Ce-i drept am vorbit numai „fapte secrete prin natura lor"...

E fapt cunoscut că în momentul de faţă cetăţeanul trăeşte cu frica'n sin, nu cumva să scape vr'o vorbă mai adevarată...Ca pe vremea inchiziţiei, cînd pentru o vorbă, călăul îţi desena arabescuri şugubleţe cu fierul roş, pe burtă; ori te adăpa, turnîndu-ţi cîte-va cofe cu apă pe gît, până ce te umflai ca un cauciuc de automobil. Acum, de frica legii, pui între gînduri şi vorbe un soi de sită cu găuri mici, pentru ca să nu iasă la iveală decît lucrurile fără importanţă.. Dar, între patru ochi, cetăţeanul se răzbună de tăcerea impusă, şi-şi dă drumul, mai „alarmist ca nici odată"..

Cetăţenii fac uz de limbă, simţind o adevărată plăcere de-a spune ce nu-i permis, cînd le vine la îndemînă.. Atunci se încruntă, ameninţă, se bat cu pumnii în piept şi-şi revendică drepturile de „cetăţeni liberi".. Nimeni însă n'ar avea curajul ca, cinci minute mai tîrziu, să repete acelaş lucru, faţă de cel pe care i-a atacat...

..Şi, chiar dacă ar avea curajul...

Alexandru Pogonat

Cumpăraţi timbrul antituberculos; contribuiţi prin aceasta la întărirea neamului.

IDEI ŞI FAPTE

INDRUMĂRI pentru sufragete

In afară de puţinele reprezintante ale sexului frumos, care prin emancipare înţeleg dreptul de a se agita, de a ţine discursuri la întruniri, de a candida şi a se alege consilieri şi primari, mai sunt mii de cetăţene care, fie în dorinţa de a veni în ajutorul tovarăşilor lor de viaţă, fie nevrînd să se mai supuie jugului conjugal se emancipează singure, fără texte speciale de lege, îndreptându-şi paşii spre birouri şi cancelarii, fabrice şi uzine.

Soarta acestor predecesoare curajoase ale viitoarei egalităţi între oameni, e demnă de compătimire.

Bărbaţii şefi de servicii, n'au învăţat încă să facă deosebire între sexul slab şi cel tare. In timp ce bărbatului subaltern i se pretinde să-şi îndeplinească bine atribuţiile de resort, femeia funcţionară sau muncitoare mai continuă şi azi să excite nervii şefilor, fiind pusă mereu în faţa a doua alternative tragice. Ori pleacă, ori cade!

Şi dacă e adevărat că această poruncă medievală e rostită de buzele bărbăteşti, nu e mai puţin adevărat că femeia preferă mai totdeauna căderea, decît să plece.

Căci plecarea înseamnă de cele mai multe ori suferinţe înzecite; poate şi moartea.

Prin această neputinţă a femeii-pionere de a resista, nu se poate totuşi justifica vina cea mare a sexului tare, — acei bărbaţi care nu-şi pot stăpâni instinctele.

Iată deci direcţiunea în care sufragetele noastre ar trebui să-şi concentreze întreaga atenţiune.

Titlul de fruntaşă printre femei nu implică numai decât prezenţa ei perpetuă în cabinetele miniştrilor şi deputaţilor, în anticamerele demnitarilor mari şi mici, în culoarele camerei şi a senatului.

Şi—tocmai acestor fruntaşe—le incumbă datoria de a şi învăţa mai înainte de toate părinţii, soţii, fraţii şi fiii să preţuiască femeie, mai presus de calităţile specifice sexului frumos, demnitatea ei de om şi să-i pretindă numai atât cât i se cere şi bărbatului: muncă cinstită şi conştiincioasă...

Femei, infiltraţi în sufletele bărbaţilor dragostea omenească, stima şi respectul cuvenit vouă; şi emanciparea voastră va fi un fapt îndeplinit!

I. L. BASARABEANU

Patru planete noui?

Am anunţat că observatorul Lowell din Arizona (America) a descoperit o nouă planetă. La acest observator, care este unul din cele mai bune din lume, a sosit zilele acestea astrologul italian, profesorul Raphael Bendandi. Acesta anunţă că după toate cercetările sale, este sigur că în sistemul solar mai există alte patru planete, dintre care una ar fi trans-neptuniană. Profesorul italian a început în prezent observaţiunile la Arizona şi speră să descopere cele patru planete noui, cu ajutorul puternicelor aparate americane. Speră...

După 50 ani

primul concert în Vatican

In Aula Vaticanului a avut loc un concert de orchestră, în prezenţa a cinci mii de invitaţi. Concertul a prilejuit o solemnitate specială, întrucât dela 1870 nu s'au mai produs audiţii muzicale în Vatican. Cincizeci ani, adecă atâta timp cât a durat supărarea între biserica şi statul italian, concertele au fost suprimate. Şi deaceia acum, ca la o adevărată inaugurare muzicală, Papa Pius a binecuvântat pe coriştii şi pe executanţii din orchestră.

„OPINIA"

LITERARA ŞI ARTISTICA

Vorbe...

1 APRIL...

Astăzi este 1 April, adecă ziua tradiţională a păcălelilor. Astăzi mulţi oameni, în spiritul obiceiului, vor organiza farse, vor lansa butade şi vor face suficiente glume proaste, — ceiace desigur nu se întîmplă numai de 1 April. Şi nu se întîmplă numai azi, fiindcă în genere tendinţa oamenilor este de a se păcăli reciproc. Totuş ziua de astăzi prezintă pentru multă lume un farmec deosebit de simpatic. De pildă, soţul care nu vine acasă, funcţionarul care încearcă sustragerea unei sumi, nevasta suprinsă în scenă de adulter şi atîtea persoane în alte ipostaze delicate, pot invoca scuza comodă şi valabilă: a fost o glumă de 1 April.

Cu toate acestea cred că pe nedrept această zi este socotită un intermezzo anual de minciuni. Care zile din restul anului sînt altmintrelea? Cel mult 1 April poate fi considerat ca un simbol pentru tot restul calendarului, pentru zilele noastre care sînt aproape toate la fel. Căci, desigur, am fi putut foarte bine alege în acelaş scop pe 1 Mart, sau 15 Iunie, sau 1 Septembre. Faptul caracteristic însă este că în această zi se străvede mai limpede intenţia oamenilor de a se păcăli între ei. Dar rezultatul este mai totdeauna că viaţa ne păcăleşte pe toţi laolaltă. Şi astfel se întîmplă să trăim într'un 1 April aproape permanent.

i. b.

...şi fapte

Justiţie şi frumuseţe

Un caz interesant s'a produs în faţa justiţiei din Paris. D-ra Salange Mauclaire, avocată în baroul din capitala Franţei, a fost victima unui accident de automobil, de pe urma căruia i-a rămas o cicatrice pe obraz. Avocata a dat în judecată pe şoferul vinovat, cerînd daune importante. Dar partea interesantă este motivul acţiunii judiciare a victimei. D-ra Mauclaire arată că din cauza cicatricei care a desfigurat-o puţin, cariera ei poate fi compromisă, întrucît o avocată obţine cu atît mai mari succese cu cît este mai frumoasă. Şi rezultatul neaşteptat a fost că justiţia a admis punctul de vedere

(Continuare în pag. II-a)

Mihail Sadoveanu vorbeşte despre Ion Creangă

Conferinţa dela Ateneul popular Tataraşi

M'au chemat Duminică spre Ateneul tătărăşan, simţiminte de neţărmurită veneraţie pentru cuvântul D-lui Mihail Sadoveanu, în opera căruia, mă regăsesc prin generaţii dearândul de ţărani moldoveni, atât de credincios prinşi în trăsăturile lor esenţeale. Şi cei dinaintea mea au tras în pieptuturele lor aerul rece şi înviorător depe Valea Moldovei şi a Pârâului Alb. Şi ei s'au înfiorat trecând în vreme de noapte despre Târgul Romanului pe lângă Hanul Ancuţii, înspre Războeni şi Mastacănul din Ţinutul Neamţului. De aceia m'am dus să-l ascult pe d. Sadoveanu şi tot deaceia, împartăşesc şi altora ceiace am putut să prind din cuvântul scriitorului, fecund [illegible] n'am mai avut până acum un altul.

— „Inaintea Dvs., precum am mai spus-o şi altădată tot aici, nu se prezintă un conferenţiar, care vine să se închine marelui nostru scriitor ce a fost Ion Creangă. Vine să-i aducă un om laudă şi recunoştinţă aşa cum se pricepe.

Creangă s'a născut la Humuleşti în 1837 şi şi-a dat obştescu-i sfârşit în bujdeanca sa din Ţicău, în cea din urmă zi a anului 1889. Creangă, nu era menit de părinţii lui să devină cărturar şi de-ar fi rămas acolo în sat, poatecă ar fi fost un sătean vioi ca mulţi alţii. Neamul nostru însă ar fi avut mai puţin un povestitor, mai puţin o operă ca aceia pe care ne-a dat-o feciorul lui Ştefan al Petrii din Humuleşti. Părintele Ion de sub deal, a început să dee lumină copiilor întâiasidată. El a pus pe bădiţa Vasile a Ilioaei să înveţe pe copii alfabetul cu sistemele acele de atunci şi Creangă descrie chipul în care se practicau „Calul balan" şi „Sfântul Neculai". Acei cari nu-şi împlineau orânduelele şcolăreşti erau pedepsiţi să încalece pe Calul balan şi să primească grea osândă.

Se zice că cel dintâi vinovat care s'ar fi suit pe acest dobitoc blestemat, ar fi fost Smărândiţa lui bădiţa Ion. Şcoala asta n'a

(Continuarea în pag. II-a)

IN PAG. 4-a
ULTIMA ORA
telegrafică şi telefonică

Ziarul „OPINIA"
BON No. 16
Mănu[illegible]remiile „[illegible]-LIFFE"
50.000 lei
Detaşaţi seria complectă de 30 BONURI

Mulţumită durabilităţii sale excepţionale, pneumaticul

DOUBLE EAGLE

(Doi Vulturi) este ales de acei automobilişti care pretind pentru un anumit preţ, maximul de servicii şi cari în acelaş timp ţin la aspectul estetic al automobilului lor.

Există deasemenea o cameră DOUBLE EAGLE de calitatea cea mai superioară şi de o durabilitate specială.

SEMNALMENTE

Pe envelopă găsiţi marca argintată a celor „DOI VULTURI" (Double Eagle", semnul unei calităţi excepţionale, simbolul unirei. speranţei şi al progresului, care au creeat acest supra-pneumatic.

Examenele particulare
de curs primar

Examenele particulare de curs primar se vor ţine în două sesiuni: în luna Mai pentru copii debili şi acei care preferă această sesiune şi a doua sesiune în luna Iunie.

Pentru ambele sesiuni elevii vor trebui să ceară înscrierea până la 10 Mai, la şcoala primară cea mai apeopiată de domiciliul părinţilor.

Cererile vor fi înaintate de direcţiunile şcoalelor revizoratelor respective, care urmează să le aprobe.

Examenele excepţionale din luna Mai, se vor ţine la o dată fixată, la şcolile fixate de revizorat.

Examenele din Iunie vor începe în toată ţara în ziua de 14 Iunie şi se vor ţine la şcolile unde elevii au fost înscrişi.

Preţul spirtului

Ministerul de finanţe a fixat următoarele preţuri:

Preţul de vânzare, fără taxele de consumaţie, se fixează astfel.

Spirtul din cereale, lei 2.40 de gr. dal.

Spirtul din vin, lei 13 de gr. dal.

Ţuica şi rachiurile naturale, lei 11 de gr. dal.

Aceste preţuri sunt fixate pe timp de 3 luni, dela 1 Aprilie la 1 Iulie 1930.

Calculul supra taxelor de 5 la sută şi 20 la sută ad-valorem se va face asupra totalului ce rezultă din preţurile stabilite prin decizia de faţă, taxele de consumaţie şi taxa de producţie pentru băuturile supuse şi la această taxă, cum şi taxa de denaturare.

Şlep avariat
O mare încărcătură ameninţată

Huşi 1.— In târguşorul Drânceni se află de mai mult timp, cu o mare încărcătură cu orz, şlepul No. M. N. R.

Marfa în valoarea de circa două milioane, aparţine d-lui Jean Schor bancher din Huşi.

Din cauza scăderei apelor, şlepul n'a putut porni spre destinaţie: portul Galaţi.

Făcându-se o revizie în seara de 30 crt. s'a constatat o spărtură, din care cauză cabina şlepului a fost inundată complect, ameninţând cu risipirea mărfei. Orzul a fost asigurat.

S'au luat măsurile dictate de împrejurări. Leontin

Prefectul şi 37 primari din Soroca
nu sunt cetăţeni români
Comunele basarabene cer reîntoarcerea la Moldova

Sâmbătă seara a avut loc întrunirea săptămânală a averescanilor ieşeni.

Petru Pogonat a făcut o expunere asupra felului cum a decurs congresul din Bucureşti.

D. *D. Iov* fost prefect şi deputat salută întrunirea în numele judeţului Soroca şi descrie situaţia din provincia de peste Prut.

„Basarabia este astăzi tot atât de rusificată ca şi în 1918, din cauză că administraţia întrebuinţează limba rusă ca limba oficială. Ceva mai mult: conducătorii instituţiilor statului sunt în mare parte neîncetăţăniţi. Astfel personal am putut constata că *în judeţul Soroca 37 de primari şi prefectul însuşi nu sunt cetăţeni români.*

Prefectul a cerut abia acum 3 săptămîni încetăţănirea.

Continuîndu-şi cuvântarea d. Iov declară:

„Am vizitat comunele care până mai ieri aparţineau Moldovei, şi am constatat că este o vie dorinţă de a se realipi de Moldova".

A rostit apoi o cuvântare d. Matache Georgescu după care d. *C. Meissner* a făcut o interesantă expunere politică, arătând că partidul poporului nu luptă împotriva regenţii, ci împotriva guvernului.

Rep.

„OPINIA"
LITERARA ŞI ARTISTICA
(Continuare din pagina I-a)

al reclamantei, acordîndu-i despăgubiri în sumă de 46.000 franci, adecă aproape 300 mii lei. Prin urmare, pînă şi dreptatea legii se închină în faţa femeilor?..

O epigramă

primită la redacţie:

Lor...

Cantinierului Găină, arestat în ultimele zile la Galata, i se impută că ar fi procurat petarda comuniştilor arestaţi.

Ziarele

Ţapi ispăşitori găsiţi
Mulţi cât fir de păr în cap.
Dar de unde aţi cules
O Găină'n loc de ţap?...

Acelaş.

Dispariţia unui actor

Intreg studio-ul din Elstree, în apropiere de Londra, este agitat. Unul dintre actori, Sydney Chaplin, care nu este altul decît fratele lui Charlot, a dispărut subit, lăsînd neterminate două filme pentru care se angajase. Actorul a plecat fără să înştiinţeze pe nimeni şi de atunci nu se mai ştie nimic despre el. Probabil că este vorba de un nou fel de reclamă actoricească.

Contrast

— Am găsit două fire de rozmarin.

— Asta-i semn că te vei căsători.

— Şi eu care credeam că rozmarinul aduce fericire!..

Reviste

„*Vremea*" (107), ziarul politic-cultural de subt conducerea d-lui Vladimir Donescu, a apărut cu material bogat şi variat, trecând în revistă toate chestiunile de actualitate. Semnează articole Vl. Donescu, R. Peretz, Mihail Polihroniade, C. A. Donescu şi alţii. Ziarul cuprinde un supliment literar, o pagină cu ilustraţiuni, rubrici diverse. E o publicaţie interesantă, care oferă o lectură plăcută şi aduce în discuţie toate problemele la ordinea zile. Opt pagini mari costă 5 lei.

INFORMAŢIUNI

x *Astăzi 1 April a expirat termenul înlăuntrul căruia contribuabilii care se sustrăseseră dela impozite, se puteau pune la curent cu fiscul fără a plăti amendă. Ministerul de finanţe a prelungit acest termen până la 1 Mai.*

x *Un avocat din Chişinău* este cercetat la parchetul Lăpuşna în legătură cu satisfacerea a numeroase acte de cetăţenie. Avocatul avea complice pe un anume Gruber, care a dispărut.

x Au fost confirmaţi ca membrii de drept în comisiunea interimară dela Tg. Frumos, d-na Maria Ioan, ca reprezentantă a învăţământului secundar, şi d. Mocanu, reprezentant al cultului minoritar.

x D. Goga, şef de birou la serviciul internelor dela Directorat, şi-a luat astăzi postul în primire.

x **Contestarea alegerii dela Iaşi.**— Procesul contestaţiei împotriva alegerilor municipale dela Iaşi, a continuat în şedinţa de ieri după amiază a comitetului local de revizuire.

După ce s'a respins cererea de amânare a procesului, d. C. Toma a arătat pe larg toate neregulile comise cu ocazia întocmirei listelor electorale şi la votare, cerând anularea alegerilor.

D. senator Anibal Ciurea a respins acuzaţiunile aduse de adversari, acuzaţii, care nu sunt decât simple afirmaţii nedovedite cu fapte reale.

După ce au mai vorbit şi alţi apărători guvernamentali, comitetul a amânat pronunţarea pe ziua de 5 Aprilie.

x Organele ceferiste locale au primit ieri înştiinţarea că fostul şef al atelierelor C. F. R. Nicolina continuă a fi suspendat din serviciul său.

Azi Tribunalul secţia I urmează să se pronunţe asupra reconfirmării mandatului de arestare.

x *Concordate.* — Ieri s'a introdus cererea de concordat pentru comerciantul Matei Schwartz din Piaţa Unirei.

El oferă creditorilor 70 la sută din creanţe, în timp de 2 ani şi fără dobândă.

Cererea se va judeca la 29 Aprilie.

— Tribunalul a admis în principiu concordatul cerut de librarul Herşcovici din str. Ştefan cel Mare, numind pe d. Pogonat, jude concordator.

x Doctorul **BRENER** *specialist mamoş*, boli de femei, consultaţii de la 2 până la 4 p. m.

AVIZ DOMNILOR CONSTRUCTORI

Ţinta D-vs. este de a întroduce în clădire o cărămidă sau ţiglă de cea mai bună calitate şi la preţul cel mai mic. — Aceste două condiţiuni capitale pentru opera şi pentru câştigul D-vs. le rezolvă:

FABRICA DE CĂRAMIZI, ŢIGLE ŞI SOBE DE TERACOTĂ C. F. R. DIN GARA CIUREA

care având un stoc însemnat de cărămizi, ţigle şi sobe de teracotă, incontestabil **superioare** produselor similare de pe piaţa Iaşi, vi le oferă **cu preţuri care combat orice concurenţă.**

Adresaţi-vă cu încredere. Predările loco şantiere.

Prospecte, modele şi preţuri detailate la cerere, fie la fabrică, gara Ciurea, sau Inspecţia Intreţinere Gara Iaşi.

Publicaţie
No. 1929 | 930
Comisariatul Circ. IV-a Iaşi

Se publică spre cunoştinţa generală că în ziua de 2 Aprilie 1930 ora 11 a. m., se va vinde prin licitaţie publică conform Adresei No. 6671 | 930 a Jud. Ocol I Mixt Iaşi, următoarele lucruri: Una maşină de cusut marca Zingher format birou cu trei sertare în stare de bună de funcţie seria No. 4073864 sequestrată dela debitorii Carol şi Fany Userovici din Iaşi str. Ghika Vodă No. 53, pentru îndestularea creditorului Soc. Bourne & Comp. din Iaşi, prin proces-verbal dresat de acest oficiu în ziua de 30 | 11 | 929.

Vânzarea se va face în Piaţa Halei pe bani gata, unde concurenţii se pot prezenta la data şi ora arătată mai sus.

Comisar-Ajutor, Indescifrabil

x Bătăturile le înlăturaţi sigur cu „Coricol".

Depozit: Farmacia Polak, str. Ştefan cel Mare.

Inginer Diplomat
I. SCHLEIER
Strada Păcurari 21

execută construcţii de orice natură în antreprize şi regie.
Face planuri, devize
Calcule de beton armat.

ADMINISTRATOR energic şi serios pentru conducerea oricărei întreprinderi industriale sau aşezământ public, versat, agricultor, pomicultor şi viticultor, caută post, pretenţiuni modeste, liber 1 Aprilie 1930. Adresa Florăria „Violeta" Lăpuşneanu No. 51, Iaşi.

MAGAZINUL HIGH-LIFE Str. Lăpuşneanu caută lucrători de mână clasa I-a.

Mihail Sadoveanu vorbeşte despre Ion Creangă
(Continuarea din pag. I-a)

durat atâta, pentru că bădiţa Vasile a Ilioaei, este prins la oaste cu arcanul. Copiii se împrăştie şi părţile acelea iar rămân fără şcoală.

In mintea mamei lui Creangă se înfiripă gândul să-şi facă băetul popă; barbată-său, Ştefan a Petrii însă, nu vrea. A stăruit mama şi astăzi şi mâni şi'n toate serele în care Ştefan se'ntorcea ostenit din Dumesnicu, până când a biruit. Il trimit la Şcoala din Broşteni, însă acolo se ţine mai mult de pozne.

(Capra râioasă a Maruşii Ionică şi bulevardul desprins de munte). Vine în Tg. Neamţ de unde este trimes mai apoi la Şcoala de catiheţi din Fălticeni. Acolo trage la o gazdă depe o uliţă pe care am trăit şi eu o bucată de vreme, Uliţa Rădăşenilor. De aici, după ce termină şcoala o ia spre Seminarul dela Socola.

Cu greu s'a desprins Creangă de locurile lui. Il îmbiau toate să rămână... se înfiripau în el şi cei dintâi fiori de dragoste.

Totuşi a trebuit să plece, pentrucă neînfrântă a rămas voinţa mamei de a-şi face băetul cărturar. Face două zile de drum până la Iaşi.

Termină şcoala, devine diacon şi începe să slujească la o biserică din oraşul nostru.

In vremea asta se înfiinţează la Trei Erarhi Şcoala normală sub direcţia lui Titu Maiorescu. Creangă urmează la această şcoală şi fu numit institutor.

Era un om aparte însă. Intr'o bună zi, apare pe stradă cu părărie în loc de potcap. Acest gest a fost socotit de toată lumea de treabă l.. drept o necinstire a celor sfinte şi nici mai mult, nici mai puţin, este scos din preoţie. Ba după unele ale aceloraşi oameni de treabă l.. este scos şi din învăţământ.

Unele neînţelegeri familiare îl fac şi fără soţie. Deacum, Creangă duce o viaţă tristă şi nenorocită. Devine un desrădăcinat. Să se întoarcă îndărăt, nu mai putea; şi cheltuise cea mai mare parte din viaţa lui pentru'n alt destin. El trebuia să fie un cărturar. Legătura cu pământul i se tăiase. [illegible] sufletului său.

După 1870, în Creangă s'a produs o dărămare a vieţii lui intime, care i-a agravat boala ce-l urmărea ca o crudă fatalitate, *epilepsia.*

Incearcă să devină negustor. Să intre într'o altă rânduire omenească aşa de străină sufletului său. Nu isbuteşte, cum era şi firesc. Incepe să dee lecţie la o şcoală particulară, însă blestemul caterisirii şi scoaterii din învăţământ îl urmăreşte şi aici.

Iată însă că se întâmplă un eveniment politic. Generalul Tell pleacă dela Ministerul de instrucţie şi vine în locu-i Titu Maiorescu, care reintegrează de îndată pe Creangă la catedra sa. Il încurajează şi-l sfătuie să scrie manuale didactice şi Creangă scrie cele dintâi cărţi bune de curs primar.

Şi eu am învăţat la 1888 — spune d. Sadoveanu — pe abecedarul povestitorului din Humuleşti. Mi-aduc aminte că începeam cu „*in*" şi sfârşiam cu „*Ursul păcălit de vulpe*". In bucăţele mici din partea II-a a abecedarului lui Creangă, era căldură, suflet, artă. Am întrebat pe unii din colaboratorii lui Creangă asupra chipului în care lucra el şi răspunsul a fost nefavorabil povestitorului: „Seria greu", nu era un bun tovarăş"! Da, seria greu. Ei scriau uşor, deaceia despre dânşii foarte puţini mai ştiu ceva, pe când despre cel care seria greu l..

La 1874, se întâmplă un fapt hotărâtor în viaţa lui Creangă: se împrieteneşte cu Eminescu.

Iar el, Eminescu întrevede talentul. Il sfătuieşte să-şi scrie amintirile, anecdote şi poveşti.

Introdus în „Cercul Junimea", după cele ce mi-a spus bunul meu profesor Burlă, nu tocmai era preţuit. De aceia îşi găseşte el refugiul în prietenia lui Eminescu cu care-şi petrece mai mult clipele. Se înţeleg amândoi deşi deosebiţi: Unul este un scriitor moldovan primitiv, care a valorificat comoara de simţire şi de lirism a poporului nostru; celălalt, Eminescu, şi-a îmbinat specificul românesc cu cultură adâncă apuseană.

Creangă, un ţăran, un moldovan fără cultură, rămas aşa cum îl născuse împrejurările şi mama lui. Dacă ne-am închipui că acest Creangă ar fi fost luat la vârsta de 5 ani şi dus în Englitera unde să fi învăţat limba poporului englez, ar fi ajuns un scriitor mare mondial. Era în el o forţă extraordinară. Lumea în care a trăit apoi, este lumea lui. El mereu a rămas în lumea de gânduri şi simţiri ţărăneşti. A avut o cultură, cum era pe atunci destul de mărginită şi specială. O altă cultură el nu şi-a mai însuşit.

Unii dintre criticii noştri, printre care şi d. Mihail Dragomirescu, când s'au oprit asupra lui Creangă, l-au etichetat: „*un scriitor popular*"... un adunător de poveşti! *Este o eroare.* Creangă n'a fost un scriitor popular, ci *un mare scriitor.* In opera lui a adus ceva deosebit dela dânsul. Ţaranul nu vorbeşte aşa de artistic cum a scris Ion Creangă. Literatura populară este o literatură de fapte simple. A pretinde că o proză aşa de măestru întortocheată, este o literatură populară, înseamnă a nu şti ce este o literatură populară.

In adevăr Creangă întrebuinţează expresia populară. Dar cum a reuşit el să scoată lamura, frumosul limbii populare şi cu el să îmbrace simţirea şi umorul ţărănesc, este un secret al marelui său talent literar. Splendoarea spiritului egiptean, dornic de ridicare, cât mai sus spre înălţimi s'a materealizat în piramidele ce stau şi astăzi să vorbească de vremuri aşa de mult rămase în urmă. In Creangă se valorifică lirismul poporului nostru. Ceia ce este artistic în ţărănimea noastră parecă s'a concentrat în el şi s'a răsfrânt în opera sa nemuritoare.

Creangă era artist prin instinct. (Citează d. Sadoveanu, efectul pe care l-a făcut cetirea unei poezii a lui Milie în Cenaclul literar care se întrunea adesea la Bujdeauca din Ţicău şi pe care efect Creangă l-a caracterizat drept „*un sfârâiac*!")

Creangă a adunat poveşti din popor spun unii. Nu, el a adunat numai elementele din popor—schema, restul îl pune el cu posibilităţile sale artistice.

„Capra cu trei ezi" nu mai este o simplă poveste, ci o adevărată nuvelă. In nici una din celelalte poveşti ale neamului nostru, nu există această atmosferă de artă. Poveştile obicinuite sunt înşiruiri de fapte care curg fără nici un element de dramă şi de dialog. In Capra cu trei iezi găsim o acţiune dramatică cu intrigă şi neintrecut de măestrit dialog".

D. Sadoveanu ceteşte cu atâta artă „Capra cu trei ezi", încât marea mulţime din sală îşi alternează „râsul din toată inima", cu momente de respiraţii rari şi adânci.

C. Chiriţescu

In preajma lui Sf. Gheorghe

S'au eftenit casele, dar nu şi chiriile.— Exodul chiriaşilor.— In căutarea unei locuinţe...

Suntem în preajma lui „Sf. Gheorghe" şi efectele apropierei acestei sărbătoriri au şi început să se arate. E într'adevăr o „sărbătorie" unică aceasta, pe care însă cei mulţi, chiriaşii rătăciţi prin casele altora, — nu o doresc deloc, pentrucă acum începe exodul lor.

Case eftine ; chirii scumpe

In anul acesta nu se mai poate vorbi ca în alţi ani despre o criză de locuinţe, căci datorită noilor construcţiuni cât şi restrângerii oamenilor care, din cauza crizei nu mai ocupă imobile cu încăperi numeroase, afişele „De Inchiriat" acoperă ferestrele la numeroase case.

In acelaş timp şi ziarele sunt pline de anunciuri de închirieri şi vânzări.

Şi dacă preţurile construcţiunilor au scăzut mult, până la aproape jumătate faţă de anii trecuţi, întocmai ca şi cele ale proprietăţilor rurale, apoi chiriile caselor sunt tot mari. O locuinţă bună de 3—4 odăi, situată în zona primă a oraşului, ajunge până la 70—80 mii lei anual. Doar imobilele cu mai mult de 6 încăperi au chiriile relativ mai scăzute; iar proprietarii preferă să rămâie cu casele neînchiriate, decât să micşoreze chiriile.

Exodul chiriaşilor

Depe acum a şi început exodul chiriaşilor.

Căutarea unei locuinţe devine deseori o adevărată expediţie aventuroasă...

După ce pierzi aproape o zi întreagă umblând pe toate străzile în căutarea unei case; în fine descoperi o locuinţă modestă şi lipsită de alte „daruri naturale": igrasie etc., etc.

Incerci atunci să închiriezi imobilul, şi să convii cu „domnul proprietar" asupra preţului.

Şi când bine ai tranşat şi chestia chiriei, hotărând să plăteşti 65.000 anual; o inspiraţie nefericită te face să aminteşti de cele „trei odrasle" care te aşteaptă acasă.

— „Cum aţi spus? intervine atunci empiric proprietarul. Aveţi şi trei copii?! Ei bine, atunci nu vă pot închiria imobilul cu mai puţin de 80.000 lei anual".

Şi Sf. Gheorghe se apropie!

S. DRAGU

O tânără mamă înebuneşte

căutându-şi copilul dispărut

Astăzi dimineaţă a fost adusă la legiunea de jandarmi o tânără care fusese dată jos din tren în gara Podul-Iloaiei, fiind găsită fără acte.

Adusă la legiune şi interogată de d. căp. A. Alexandrescu, tânăra fată a declarat că se numeşte Mariana Lateş şi e originară din Riteşti.

Fata a mai făcut o serie de declaraţii cu adevărat impresionante.

*

Mariana Lateş întreţinuse mai multă vreme legături de dragoste cu tânărul Ionel Ciuci din Piteşti.

După câtva timp, tânăra fată a născut un copil, iar fostul amant al Marianei a dispărut fără urme.

Intr'o zi, ducându-se în oraş, şi lăsându-şi copilul singur în casă, la reîntoarcere a constatat că pruncul i-a dispărut ; iar acum umblă în căutarea lui.

Nefericita mamă a făcut acesie declaraţii într'un moment de luciditate. Ea are dese accese de nervi şi se pare că a înebunit din disperare că i s'a răpit copilul.

Ea va fi internată în ospiciul Socola.

Rep.

Instituţia de cultură judaică „TOYNBEE-HALL"

Joi 17 Aprilie orele 9 seara

va avea loc în sala „Cultura"

Marele Proces-Literar - „Jüd-Sues" -

Acuzarea : Dr. Mibaschan-Bucureşti, Stud. Jean Cohen

Curtea va fi prezidată de Dl. **Dr. Peckelman**

Apărarea : Av. I. Schwirsky-Chişinău, Dr. Isac Avram

Biletele la Org. Sionistă str. Palat No. 2.

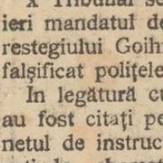

Domnilor!

Dacă doriţi şi iubiţi frumuseţea sfătuiţi cucoanele şi domnişoarele să întrebuinţeze „Crema de Lăcrămioare". Depozit : Farmacia Dr. D. Beceanu, Piaţa Halei.

x D. ing. Hoisescu, directorul ministerial al Moldovei, a plecat aseară la Bucureşti împreună cu d. Petreanu, şeful departamentului finanţelor dela Directorat, pentru a se consfătui cu d. ministru Madgearu asupra organizării serviciului financiar dela noua instituţiune ieşană.

x In vederea propagandei religioase în oraş, Direcţia seminarului Veniamin Costache, a luat măsura ca elevii seminarişti din ultimul an să ţie Duminica predici în toate bisericile ieşene.

Deasemenea s'a hotărît ca în fiecare Duminică, corul seminarului să cînte la biserica Banu.

x Poliţia a prins pe bolnavul A. Polatnic, evadat dela spitalul Socola.

El a fost retrimis la spital.

x Tribunal secţia II a confirmat ieri mandatul de arestare al cherestegiului Goihman, acuzat că a falşificat poliţele clienţilor lui.

In legătură cu această afacere, au fost citaţi pentru azi la cabinetul de instrucţie, martorii invocaţi de cherestegiu, iar pentru mâine au fost citaţi domnii Michelsohn şi Grün, foştii directori ai Băncii Româno-Franceză, pe care Goihman îi acuză că l-ar fi silit să iscălească în fals poliţele clienţilor.

x Joi seara la orele 8, d. prof. Gh. Ghibănescu va conferenţia la seminarul „Veniamin Costache", în faţa elevilor de curs superior, despre : Preotul în literatura estetică, făcând o analiză asupra dramei d-lui Victor Eftimiu „Marele Duhovnic".

x *Banca funcţionarilor primăriei.*—Duminecă a avut loc în sala consiliului municipal, adunarea generală a „Băncii Iaşi a funcţionarilor Primăriei".

După darea de seamă asupra mersului băncii pe anul expirat, s'a procedat la alegerea membrilor ieşiţi la sorţi.

Au candidat d-nii C. Costinescu şi Gh. Pârău, care au fost realeşi.

Pentru locul al treilea au candidat d-nii Gh. Haralamb, directorul comptabilităţii şi Gr. Carp, şeful serviciului administrativ.

Simpaticul Carp obţinând majoritatea de voturi, a fost ales în consiliul de administraţie a băncii.

x Locuitorul I. Magardin din jud. Orhei a reclamat poliţiei locale că un răufăcător ia sustras suma de 5200 lei.

ECOURI

— D. Profesor Dr. Ştefănescu-Galaţi, consultă Mercuri 2 Aprilie în biroul d-lui Dr. Moţoc, strada Cuza-Vodă 41, între orele 6 şi 8.

— D-nele şi D-nii Maiştri de Arte şi dexterităţi din învăţământul secundar din Iaşi, sunt invitaţi la cercul didactic mâne 2 Aprilie, ora 6 seara pentru a discuta chestiuni privitoare interesului lor profesional.

— *Banca Salariaţilor Publici*, anunţă pe Domnii Acţionari că începând de la 1 Aprilie 1930 va plăti cuponul de Dividend pe 1929.

x *Crema Khasya* nu conţine substanţe vătămătoare ca Mercur, Bismut, Plumb. Ea hrăneşte ţesăturile pielei, evitându-vă sbârciturile. Depozit : Farmacia Pollak, str. Ştefan cel Mare.

Dr. GR. DIMITRIU

Asistent al clinicei dermato-sifiligrafică

Medic-şef al secţiei dermato-venerică de la spitalul militar

consultă în fiecare zi între orele 5—8 după amează

în str. Sfi. Sava No. 2.

CIORAPII MODEL 1930

No. 65 FRAROS

No. 84 FRAROS cu Baghetă

fabricaţi din cea mai fină mătase lavabilă

S'au pus în vânzare de către

Vechiul magazin „LA GHEMUL ROŞ"

Depozitul Central de Ciorapi

Centrala Iaşi, strada Cuza-Vodă No. 50

Sucursala „ „ I. C. Brătianu No. 189

Care vinde cel mai eftin în Iaşi

Inlăturarea crizei prin reducerea de preţuri

Magazinul „F E M I N A"

Strada Ştefan cel Mare No. 15

(Vis-a-vis de str. Lozonschi)

a primit mari transporturi de mărfuri şi cu ocazia sărbătorilor şi al sezonului de primavară a pus în vânzare mai toate articolele de galanterie cu preţuri aproape pe jumătate.

Soşete Fild'Ecose diferite mărimi Lei 25 per.
Chiloţi matasă de vară lei 95 per.
Combinezoane de mătasă Fine Lei 190 buc.
Mănuşi de dame Glase Extra Lei 185 per.
Ciorapi Matase Mauselin şi Voal Adesgo, Tramit, Trei Coroane Regina şi Oreca cu preţuri reduse.
Cămăşi bărbăteşti cu piept puplin 2 gulere Lei 165 buc.
Ciorapi de Dame Mauselin Extra fără defect Lei 52 per.
Ciorapi Bărb. Fantezi rezistenţi Lei 30 per.
Observaţi preţurile expuse pe toate mărfurile din vitrinele Magazinului „Femina"

TEATRUL NAŢIONAL

Astăzi Marţi 1 Aprilie 1930

PREMIERA — ora 8.45 seara — PREMIERA

Imbrăcaţi pe cei goi

Comedie în 3 acte de Luigi Pirandello

Traducere de Dl. Prof. Univ. Iorgu Iordan

Alte incidente antisemite

la universitate şi la teatru

Ieri după amiază s'a produs un nou incident la facultatea de medicină.

La eşirea de la cursuri, studenţii Iancu Solomon, Segal David şi d-ra Elise Grünspan, au fost loviţi de doi colegi creştini.

Imediat a sosit la faţa locului d. colonel Dumbravă, chestorul poliţiei, care a anchetat cazul şi a luat măsuri de ordine.

S'a stabilit că bătaia a luat naştere în urmă faptului că studenta Grünspan ocupase în sala de curs un scaun revendicat de un coleg creştin.

*

Altă bătaie s'a produs aseară la intrarea în Teatrul Naţional.

Studentul Zeilicovici a fost bătut de câţiva colegi creştini.

Numeroşi evrei s'au înapoiat din drum şi au renunţat să mai intre la spectacol, deoarece la intrare se aflau un însemnat număr de studenţi creştini.

D. col. Dumbravă a venit şi aici, luând măsuri pentru evitarea unor noi incidente.

GLUMĂ FATALĂ DE 1 APRIL

Un flăcău speriat, se loveşte de o piatră şi moare

O glumă sinistră de 1 April, s'a petrecut astăzi în zorii zilei lângă Iaşi, în următoarele împrejurări :

*

Mai mulţi flăcăi din com. Trifeşti s'au adunat ieri după amiază într'o cârciumă din sat, hotărând să facă o farsă unui alt tânăr din satul lor, cu ocazia zilei de 1 April.

Astăzi în zorii zilei cei trei flăcăi îmbrăcaţi în piei de urs, au întâmpinat la marginea satului pe Ilie Cârdei—cel sortit să fie păcălit de 1 April—şi care era foarte fricos.

Ilie Cârdei nedându-şi bine seamă despre ce este vorba, a crezut că cei trei flăcăi îmbrăcaţi în blăni de urs, sunt fiare autentice, şi înspăimântat a început să fugă pe câmp strigând după ajutor.

Speriat peste măsură, victima farsei de prost gust, în goana sa a căzut într.o râpă, lovindu-se la cap de un pietroi.

Nevinovatul tânăr a încetat imediat din viaţă.

Intreţinerea în spitale

a ceferiştilor bolnavi

Direcţia Poclinicei c. f. r. Iaşi ne trimite următoarele :

Avem onoare a vă face cunoscut că, Direcţiunea Cassei Muncei C. F. R. cu adresa No. 12115 | 930 desminte categoric ştirea apărută în ziarul local „Lumea" din 17. III. 930, prin care se afirmă că Direcţia Casei Muncei, ar intenţiona să nu mai plătească cheltuelile de întreţinere a bolnavilor din C. F. R. în diversele spitale.

Prin adresa sus menţionată se arată categoric că, *toate cheltuelile necesitate de internările personalului C. F. R. bolnav, în spitalele din Iaşi, vor fi plătite ca şi până acum de Casa Muncei C. F. R.*

SANITARE

Ieşenii mânâncă pâine alterată ?

Un senzaţional denunţ primit de autorităţile sanitare. — Sesizarea consiliuiui de higienă

Serviciul sanitar al oraşului a primit ieri un senzaţional denunţ în chestia modului cum se fabrică făina şi se pune în consumaţie pâinea în localitate.

Prin acest denunţ autorităţile sanitare sunt sesizate că zilele acestea una din marile mori din localitate a primit trei vagoane de grâu cu desăvârşire alterat, care a fost refuzat de toate morile şi autorităţile militare din Roman.

Neexistând un control riguros, grâul a putut fi măcinat în Iaşi, iar făina pusă în consumaţie, astfel că ieşenii au mâncat o pâine complect alterată.

*

D. dr. Bulău, medicul şef al oraşului se interesează personal de această chestiune şi va sezisa consiliul de higienă în cea mai apropiată şedinţă, cerând a se lua cele mai severe măsuri pentru controlarea măcinărei grâului şi fabricărei pânei in oraşul nostru.

Consfătuirea dela serviciul sanitar

Astăzi dimineaţă a avut loc la serviciul sanitar o consfătuire a reprezentanţilor farmaciştilor din Iaşi sub preşedenţia d-lui dr. Bulău, la care medicul şef a expus noile principii de organizare a farmaciilor şi drogheriilor.

*

Astă seară d. dr. Bulău pleacă la Bucureşti pentru a lua parte la consfatuirea ce are loc mâine dimineaţă la ministerul sănătăţii pentru punerea la punct a proectului nouei legi de organizare sanitară care va fi depus până la 10 Aprilie în Parlament. Rep.

In jurul agresiunei

din gara Podul-Iloaei

Din primele cercetări făcute, în legătură cu agresiunea din gara Podul-Iloaiei, s'a stabilit că casierul Iliescu băuse împreună cu Sava şi Tarnovescu la o cârciumă din târg, după care s'a dus în gară.

Cei doi agresori fiind turmentaţi de băutură, s'au dus şi ei la gară, unde s'au luat la ceartă cu Iliescu.

La un moment dat, Sava a scos un cuţit şi a început să lovească în casier, rănindu-l grav.

El a fost transportat la spital, iar agresorii se află arestaţi.

Adunarea generală

a Camerei agricole

Camera agricola a ţinut adunarea generală, prezidată de d. I. Rohr, preşedintele instituţiei.

S'a ratificat în primul rând proectul de budget pe anul 1930.

După discuţiuni, s'a ratificat convenţiunea între casa de credit a agricultorilor şi Camera agricolă, pe baza unui împrumut ce-l acordă ministerul agriculturii Camerei noastre agricole.

D. Jacotă preşedintele consiliului judeţean, membru al Camerei agricole, a aprobat şi d-sa acest aranjament.

*

Membrii Camerei agricole s'au ocupat apoi de chestiunea sumelor pe care Camera le are depuse la Banca Uniunea Română şi a hotărât ca chestiunea să fie rezolvită de către comitetul de direcţie al Camerei lăsându-i toate latitudine în măsurile ce le va lua în contra sus numitei Bănci. DAN.

x Toţi cetitorii ziarului „Opinia" ***care n'au predat încă bonurile strânse pentru premiile «Socec»*** sunt rugaţi a le prezenta la administraţia ziarului „Opinia" strada Lăpuşneanu No. 37.

Tragerea va avea loc ***Duminică 6 Aprilie*** ora 10 dim. la ***Cinema Trianon***.

INFORMAŢIUNI

x *Ministerul sănătăţei a fixat săptămâna Crucei Roşii între 4 şi 11 Aprilie. In ziua de 4 se va cheta în toată ţara în folosul societăţii care a adus mari servicii în timpul războiului.*

Ieşenii sînt rugaţi a-şi da obolul pentru această nobilă instituţie.

x Ieri s'au introdus cererile de faliment contra comerciantului A. M. Peretz de către S. D. Zimer şi contra Comerţului Forestier de către Banca Naţională.

x In numărul de mâine al ziarului nostru vom publica interesanta cuvântare a d-lui general dr. *Butoianu*, inspector general al serviciului sanitar al armatei, rostită la sărbătorirea d-lui prof. I. Tănăsescu.

x Miercuri 2 Aprilie ora 6 p. m. are loc la Bragadiru un ceai prelungit organizat de foastele eleve ale liceului ortodox, sub patronajul distinsei directoare, d-na Balmuş.

Din fondurile adunate, se vor da burse la două eleve lipsite de mijloace.

Indemnăm publicul să sprijine această operă.

x Astăzi dimineaţă au fost aduşi la legiunea de jandarmi indivizii Ion D. Cogal şi Robuc Pricopi din Podul-Iloaei, care sunt bănuiţi a fi autorii unui furt comis în acel târg.

x Legiunea de jandarmi a înaintat parchetului pe individul Neculai Stateş, care este autorul unui furt.

x Legiunea de jandarmi ne roagă să arătăm că în comuna Lungani-Iaşi nu s'a petrecut nici o crimă, precum relata un ziar local.

x In noaptea de Duminică spre Juni, o îndrăzneaţă spargere s'a săvârşit la berăria Azuga.

Hoţii au pătruns în berărie şi au furat un saxofon în valoare de 14,000 lei.

x Un accident s'a întâmplat ieri după amiază în gara locală.

Şeful de coloană Pascaru Dumitru inspectând lucrările de pe linie, a fost călcat de un vagonet şi s'a ales cu piciorul stâng fracturat.

Cu „Salvarea" victima a fost transportată la spital.

x Consiliul facultăţii de drept se întruneşte astă seară la decanatul facultăţii.

VÂNZĂRI şi INCHIRIERI

DE INCHIRIAT una casă compusă din : trei camere, bucătărie, antret, coridor, beciu şi livadă mare cu pomi fructiferi. Instalaţie de lumină electrică. Doritorii a se adresa D-lui Colonel Alex. Vieriu, Rondul II — Copou. Casele sunt vizibile între orele 9—12 a. m. şi 4—7 p. m.

DE VÂNZARE diferită mobilă veche şi lucruri casnice.

A se adresa Dr. Irimescu str. Buzdugan No. 3, până la 10 Aprilie c.

DE INCHIRIAT str. V. Alexandri No. 4, un apartament 3 camare, bucătărie.

DE INCHIRIAT un apartament compus din 3 camere, bucătărie, având lumină electrică, apă şi canal, în str. Cuza-Vodă 17, vis-a-vis de turnul Golia ; a se adresa la d. proprietar Jacques Calmanovici, la etaj.

DE VANZARE

Casă cu două etaje situată centrul oraşului Vaslui 4 apartamente, apă, lumină

Adresa : Maior Tironovici, Iaşi stradela Trei Ierarhi No. 2, sau Vaslui, Căpitan Nicolaid.

DE INCHIRIAT în strada Asaki No. 6, trei camere mobilate sau nemobilate eventual bucătărie, libere imediat. Vizibil între orele 12—3 p. m.

DE VÂNZARE eftin din cauza plecărei, imobil compus din două corpuri de casă şi loc mare, vie şi pomi. A se adresa str. Sălciilor No. 12, Neculai şi Sofia Popovici.

SE VINDE din cauza plecărei : mobile fine, salon, lustru cristal, lămpi, diverse mobile şi lucruri de mariaj adresa : Schönberg, Pacurari 31.

DE INCHIRIAT

una locuinţă la o vie, în dosul parcului sportiv, depărtare 5 minute de la tramvay, compusă din 3 odăi, antret, geamlâc, bucatarie şi pivniţă. A se adresa str. I. C. Bratianu 132.

Farmacist licenţiat

cu practică îndelungată în Iaşi, caută post sau altă combinaţie.

Adresa Dr. Bercovici, str. I. C. Brătianu No. 166.

DOCTORUL

R. DAMSKER

str. Ghica-Vodă No. 44-46

consultă zilnic

MEDICINĂ INTERNA SIFILIS şi GENITO-URINARE

între orele 8-11 a. m. şi 3-7 p. m

Diathermie şi băi de lumină.

Doctor Max Ochin

Specializat la Paris în

BOLI INTERNE

(inimă, plămâni, stomac, ficat şi intestine).

Consult. între 3 jum.—8 d. a.

str. Bărboi No. 17 bis.

Doctor A. Dascăl

BOLI DE COPII ŞI INTERNE VENERICE ŞI SIFILIS

Tratamentul radical al Blenoragiei acute şi cronice; al sifilisului în toate perioadele boalei. **Băi de lumină, Raze Ultraviolete.**

Consult. 8-10 a. m. şi 2-8 seara.

Iaşi, str. Cuza Vodă No. 42

vis-à-vis de Camera de Comerţ

Epitropia Generală a Casei Spitalelor Sf. Spiridon, din Iaşi

ANUNCIU

aduce la cunoştinţa celor interesaţi că, în ziua de 14 Aprilie a. c. orele 11 jum. a. m. se va ţine în Camera Epitropiei licitaţie publică cu oferte închise, pentru reprezentanţa şi exploatarea apelor minerale Slănic-Moldova.

Articolele 81—115 din legea comptabilităţii publice, sunt aplicabile şi acestei licitaţii.

Caetul de sarcini se poate vedea în fiecare zi de lucru între orele 9—12 a. m. la Serviciul Administrativ, Cancelaria Epitropiei Generale.

Garanţia provizorie este de 10 la sută din valoarea ofertei.

ULTIMA ORĂ

D. AVERESCU CERE SPRIJINUL LUI MUSSOLINI!

SCOPUL PLECĂRII GENERALULUI IN ITALIA

Bucureşti 1. — D. general Averescu şi-a amînat pentru Joi seara plecarea la Aqui, în Italia. D-sa va lansa mîne un scurt apel către partizani, invitîndu-i să continue lupta îndîrjită pentru răsturnarea guvernului.

In lipsa generalului, partidul va fi condus de d. Goga.

Se pare că voiajul la Acqui are şi un scop politic. Un fruntaş averescan a declarat:

— Generalul nu pleacă numai spre a-şi căuta sănătatea, care dealtfel este foarte bună, ci urmăreşte un scop în legătură cu anumite evenimente, care urmează să se petreacă şi în care cuvântul d-lui Mussolini poate avea o influenţă decizivă. D. general Averescu va aranja şi unele chestiuni de ordin financiar.

Regina Maria în drum spre ţară

— Suverana la Constantinopol —

Galaţi 1. — O radiogramă sosită aici anunţa că regina Maria cu prinţesa Ileana şi cu o parte din suită străbat acum Siria cu trenul, în drum spre Constantinopol.

Suverana va rîmînea cîteva zile în portul turcesc; apoi se va îmbarca pe un vapor al S. M. R., cu destinaţia spre Constanţa. Regina va fi la Bucureşti înainte de Paşti.

SE VA REALIZA CREDITUL AGRICOL

IN SCHIMBUL CONCESIONĂRII TELEFOANELOR

Bucureşti 1. — Ieri au sosit noi ştiri dela d. Lugoşanu din Paris, în chestiunea tratativelor pentru creditul agricol. Aseară a ovut loc o consfătuire acasă la d. Maniu, împreună cu d-nii Mihalache, Madgearu şi Mironescu.

Se pare că se va accepta propunerea casei Morgan de a participa cu două până la trei miliarde lei la creditul agricol, în schimbul concesiunei telefoanelor.

D. Mihalache speră că tratativele vor fi terminate până la sfârşitul lui Aprilie şi că noua instituţie va lua fiinţă în luna Mai. Se afirmă că d. ministru Răducanu va fi însărcinat cu conducerea Creditului agricol.

Dragoste... dezamăgiri... otravă...

Impresionanta sinucidere de lângă Copou

O impresionantă sinucidere s'a întâmplat azi dimineaţă lângă Copou, în următoarele împrejurări:

Pe la ora 11 jum. contabilul Schenker din localitate, trecând prin parcul sportiv dela Copou, a zărit o femeie văităndu-se puternic.

In grabă tînărul contabil a dus-o la spitalul militar, unde d. căpitan dr. Tuchilă i-a dat ajutoarele necesare.

S'a stabilit din primul moment că femeia s'a sinucis, întrucît s'a găsit asupra ei o sticluţă care a conţinut otravă. Ea se numeşte Maria Marusia Gherculevici şi este îngrijitoare de dispensar.

In poşeta ei s'au găsit o fotografie a ofiţerului Parfenie din reg. 13 şi o scrisoare de dragoste în versuri. Se crede că nefericita s'a otrăvit, din cauza unor dezamăgiri în amor. Dar în urma îngrijirilor date la spitalul militar, sunt speranţe că sinucigaşa va scăpa cu viaţa.

Rep.

INFORMAŢIUNI

x *Toţi directorii băncilor din localitate sunt convocaţi pentru azi la ora 6 la Banca Moldova, pentru a discuta chestiuni de interes comun.*

x In darea de seamă asupra serbătoririi profesorului Tănăsescu, apărută în numărul nostru de ieri, zeţarul a omis dintre vorbitori pe d. dr. docent Barbilian. Regretăm această omisiune, cu atât mai mult cu cât cuvântarea d-lui Barbilian a fost una din cele mai substanţiale.

x Aflăm că direcţia celebrului teatru liric italian „Fantocci di Lambo" de sub conducerea lui Enrico Ermete Novelli intenţionează să dea câteva reprezintanţii şi la Iaşi. Nu s'a fixat încă sala. Primul spectacol va avea loc probabil Miercuri 9 Aprilie.

x In legătură cu furtul dela casa de bilete din gara Piatra-Neamţ, poliţia a făcut în ultimele zile o serie de noui descinderi şi percheziţii la personalul inferior.

Dosarul a fost înaintat ieri parchetului din Piatra Neamţ.

x Consiliul de familie pentru administrarea averei urmaşilor defunctului Adolf Teitler, a fost compus aseară. Vor intra în acest consiliu d-nii avocaţi I. Leatris şi C. Simionescu, dr. Feldman-Chişinău, cumnatul defunctului; M. Rabinschi-Iaşi, L. Fischer, arendaşul hotelului „Palace"; Kalman Maer-Iaşi şi Frunzescu-Bucureşti, cumnat al defunctului.

In prezent d. av. C. Simionescu stabileşte cvantumul datoriilor. După unele aprecieri, ele nu vor trece de 35 milioane lei.

x Comisiunea interimară judeţeană a validat în şedinţa de astăzi dimineaţă alegerile comunale dela Prisacani, Gropniţa, Popeşti, Holboca, Lungani, Miroslova, Scobinţi şi Dumeşti.

x Peste câteva zile va începe refacerea liniei Rebricea—Vaslui. Lucrările vor fi conduse de d-nii ing. Stroian şi Lepădatu. In tot timpul refacerii, trenurile vor circula cu întârziere.

x LA SPITALUL MILITAR, a avut loc azi dimineaţă, o masă camaradească în cinstea domnului maior dr. Rapaport, ieşit azi la pensie.

Au toastat d-nii general Manea, col. Pârvulescu, căpitan Sabarezi, etc.

Tuturor le-a răspuns serbătoritul.

x **Consiliul de război,** sub preşedinţia d-lui col. Naum, a condamnat azi dimineaţă la 5 ani închisoare şi 300 lei despăgubiri pe soldatul A Dăscăliţei Gh., pentru insubordonare, ameninţare cu moartea, insulta şi lovirea superiorului. Deasemenea a condamnat la un an închisoare pe sold. Gordei Ion din reg. 24 Infanterie.

x In legătură cu ultimele incidente studenţeşti, s'a hotărât suspendarea a doi ofiţeri de poliţie judiciară, care nu şi-au îndeplinit misiunea cuvenită.

x Secretarul unui cunoscut avocat ieşan a fost arestat în legătură cu recentele manifestaţiuni comuniste.

Descindere poliţienească

la un cămin studenţesc

Bucureşti 1. — Poliţia de siguranţă a făcut o descindere la căminul studenţilor evrei din str. Sft. Ion Nou. Au fost amănunţit percheziţionaţi 200 studenţi, şi apoi duşi opt la siguranţă, din care au fost reţinuţi numai 2: Faibiş Finkelstein şi Pomârleanu. S'au confiscat unele publicaţiuni comuniste şi zioniste. Descinderea s'a făcut în baza unui denunţ, în legătură cu activitatea unor studenţi basarabeni.

Asociaţia generală a studenţilor evrei a dat un comunicat prin care se desolidarizează de acţiunea comuniştilor, dar totodată se plânge că s'a făcut o descindere ilegală.

O bandă condusă de o femee

atacă în dealul Copoului

Un perceptor şi alte persoane jefuite. — Jandarmii au descoperit pe banditi

Un îndrăzneţ atac banditesc a fost comis astă noapte la marginea oraşului, pe şoseaua Copou-Vânători.

Atacul nocturn

Locuitorul Teodor Ruxandar se întorcea dela Iaşi împreună cu femeia Safta Cojocaru şi agentul fiscal Tudose dela percepţia com. Vânători, şi se ducea spre casă.

In dreptul locului Capul Dealului, patru indivizi mascaţi şi înarmaţi cu revolvere, au somat pe călători să oprească.

Drumeţii au fost daţi jos din căruţă şi trântiţi la pământ.

Femeia Cojocaru a fost jefuită de o sumă însemnată de bani precum şi numeroase alte obiecte cumpărate dela Iaşi.

Agentul fiscal Tudose neavând bani asupra lui, a fost complect desbrăcat şi lăsat numai în cămaşă.

După ce banditii au jefuit pe locuitori au dispărut în pădure.

Inştiinţarea autorităţilor

După dispariţia banditilor, locuitorii au înştiinţat imediat postul de jandarmi dela Copou.

A fost apoi avizat d. Căp. A. Alexandrescu, care a plecat imediat la faţa locului.

Prinderea unui bandit

Urmărirea banditilor a urmat până în zorii zilei, când la marginea oraşului a fost descoperit un individ care era îmbrăcat cu hainele agentului.

Fiind somat să se predea, acesta a răspuns printr'un foc de armă, dar a fost imediat prins şi arestat.

El se numeşte A. Gârlea originar din Orhei şi este un vechi client al justiţiei.

Descoperirea bandei

Fiind adus la legiunea de jandarmi şi interogat de d. căp. Alexandrescu, el a recunoscut că a comis atacul în tovărăşia lui Marin Ionescu şi o concubină a lui Elena Madrea care conducea banda.

Făcându-se o percheziţie acasă la concubina lui Ionescu, s'a găsit un bazar întreg de mărfuri şi obiecte de valoare provenite din jafuri.

Intrucât se crede că celălalt bandit se află în localitate, d. căp. Alexandrescu a luat contact cu poliţia şi siguranţa locală pentru prinderea banditului.

C. VLAD

CENTENARUL INDEPENDENŢEI GRECEŞTI

Bucureşti 1.— La legaţia greacă din Capitală a avut loc aseară o serbare de gală cu prilejul împlinirii a 100 ani de la eliberarea Greciei de subt jugul turcesc. A paticipat înaltul regent Sărăţeanu, d. Iuliu Maniu, miniştrii, preşedinţii corpurilor legiuitoare, corpul diplomatic, fruntaşii opoziţiei, etc.

D. Colas, ministrul Greciei, a mulţumit asistenţei şi a închinat paharul pentru regele Mihai.

Regentul Sărăţeanu a exprimat omagii pentru eroii greci, care au înfăptuit independenţa şi a făcut un istoric al vechilor legături culturale romîno-greceşti.

Agitaţii comuniste

IN FRANŢA

Paris 1.—La Lens, socialiştii au organizat o întrunire de protestare contra atrocităţilor antireligioase din Rusia. In timp ce vorbea d. Paul Boncour, un număr de 1,500 comunişti au atacat sala, vroind să pătrundă. S'a produs încăerare violentă între comunişti şi socialişti şi a intervenit poliţia. Doi comunişti sânt grav răniţi. Au mai fost rănite alte două persoane.

Marele muftiu

nu este vinovat

pentru tulburările din Palestina

Londra 1. — Comisia engleză pentru anchetă în Palestina şi-a depus raportul.

In raport se arată că tulburările au pornit dela un atac arab împotriva evreilor şi apoi s'au întins în toată ţara. Nicăiri nu s'a manifestat vreo atitudine contra autorităţilor engleze. Cât despre acuzaţiunile pe care evreii le aduc marelui Muftiu, ele sânt neîntemeiate.

Guvernul englez

pus din nou în minoritate

Londra 1—In şedinţa de ieri a Camerei Comunelor guvernul a cerut să se renunţe la obiceiul de a se închide şedinţele în orce caz la ora 11 seara.

Cererea a fost respinsă cu 183 voturi contra 179. Imediat deputaţii conservatori au făcut o manifestaţie şi au cerut demisia guvernului.

Dar votul nu va avea consecinţe politice, deoarece guvernul nu pusese chestiunea de încredere.

SINUCIDEREA

unei tinere la Bârlad

Bârlad 1.—Tânăra Stotia Popa, în etate de 17 ani, de profesie croitoreasă, cu domiciliul în str. Dochiţa, a încercat să se sinucidă dizolvând sodă caustică în apă pe care apoi a băut-o.

Transportată la „Salvarea" i s'au dat ajutoare de d-l dr. Friedman. Starea ei este gravă. Cauza e o ceartă cu mama ei.

Sandu

EMIL JANNINGS

VREA SĂ VIE IN ROMÂNIA

Marele actor Emil Jannings a declarat unui ziar vienez că doreşte să intreprindă un mare voiaj în Orient. Ţările pe care le va vizita, vor fi Polonia, *România*, Bulgaria, Grecia, Turcia, Egiptul şi Marocul. Dar în declaraţiile sale, Jannings nu precizează când va începe călătoria şi mai ales nu precizează dacă va juca în ţările respective împreună cu ansamblul său artistic. Deocamdată însă nu poate fi vorba de voiaj, întrucât Jannings se mai află în convalescenţă, în urma unei gripe violente de care a suferit.

Conferinţa navală

n'a dus la rezultat

Londra 1. — D. Macdonald a sosit dela moşie şi a convocat pe membrii la conferinţa navală. Apoi s'a comunicat ziarelor că nu s'a putut găsi o formulă pentru securitate în felul cum a cerut Franţa. Nici nu se poate accepta noulle condiţiuni, care ar însemna un amestec englez în chestiuni continentale.

Probabil că săptămâna aceasta se vor încheia fără rezultat lucrările conferinţei navale.

Vreţi să biruiţi tuberculosa? Cumpăraţi şi răspândiţi timbrul antituberculos.

Camera de Agricultură a Judeţului Iaşi

A V I Z

Se aduce la cunoştinţa generală că au sosit armasarii de rasă pentru monta iepelor clasate şi funcţionează în următoarele staţiuni:

Iaşi la Abatorul comunal
Tg. Frumos la Primărie
Podul-Iloaei la grajdul Camerii de Agricultură
Voineşti la domiciliul agentului Veterinar
Ungheni-Sat la grajdul Camerii de Agricultură
Vlădeni la grajdul locuitorului V. I. Mazilu

Taxa de montă e de lei una sută.

Camera de Agricultură, Iaşi

x Cereţi chiar astăzi farmacistului Dv. excelentul purgativ-laxativ *natural* Apă de *Breazu*.

ORA 3

Cum vor lupta liberalii

pentru răsturnarea guvernului

Călcarea legii alarmismului

Bucureşti 1. — Auticolul publicat în „Viitorul" de d. Vintilă Brătianu intră în prevederile legii alarmismului. Dar liberalii nu se vor opri aici. In „Viitorul" vor apărea succesiv asemenea articole semnate de d-nii Duca, Argetoianu şi alţi fruntaşi.

Amânarea congresului liberal

Totodată liberalii au hotărât să luptc energic în alegerile parţiale. Dar fiindcă guvernul a fixat data acestor alegeri pentru 4 Mai, adecă în ziua când urma să aibe loc şi congresul liberal, d. Vintilă Brăteanu a hotărât amânarea congresului.

El se va ţine probabil la 18 Mai. Şi astfel liberalii vor putea lupta nestingheriţi în alegerile parţiale.

* * *

Deasemenea şi averescanii au hotărât să se prezinte în alegerile dela 4 Mai. De astă dată însă ei vor lupta singuri, întrucît în urma congresului recent n'ar mai putea obţine vreo alianţă electorală.

Noui atacuri contra guvernului

Joi va avea loc o altă întrunire a direcţiei partidului liberal.

Cu acest prilej d. Vintilă Brătianu va face noui declaraţii, aducînd guvernului alte grave acuzaţiuni.

Liberalii au hotărît să facă şefului lor o mare manifestaţie de simpatie, pentru atitudinea sa energică în lupta de răsturnare a regimului Maniu.

Dar guvernul pare hotărât să nu ia în serios acţiunea liberalilor şi mai ales articolele publicate în ziarul „Viitorul".

D. Manoilescu a plecat la Paris

Bucureşti 1. — D. M. Manoilescu a plecat la Paris, unde va avea întîlnirea anunţată acum cîteva zile. Intenţiile d-lui Manoilescu nu pot fi însă cunoscute în tot adevărul lor.

Cum va fi completat guvernul

Bucureşti 1.—Cercurile guvernamentale anunţă ca săptămâna viitoare guvernul va fi remaniat. Completarea se va face în felul următor:

D. Răducanu va trece la comunicaţii, d. D. R. Ioanitescu va primi ministerul muncii, iar d. Halipa va rămânea ministru fără portofoliu, ca reprezintant al Basarabiei în guvern.

CREDITUL AGRICOL

REALIZAT PESTE CÂTEVA ZILE

Bucureşti 1. — Din Paris vine ştirea că tratativele duse de d. Lugoşanu pentru realizarea creditului agricol au reuşit deplin.

In prezent se discută cu Banque de Paris et des Pays Bas numai chestiunile de amănunt.

Sînt asigurări precise că peste cîteva zile creditul agricol va fi realizat.

Exilul lui Trotzki

a fost prelungit cu un an

Varşovia 1. — Guvernul sovietic a prelungit exilul lui Trotzki cu încă un an.

Al doilea fiu al lui Trotzki, care trăeşte la Moscova, a cerut din această cauză şi a căpătat permisiunea de a pleca la Constantinopol, spre a se întâlni cu tatăl său.

Pentru calmarea durerilor de stomac

Pentru ca stomacul să poată satisface funcţiunile sale digestive în mod normal, trebuie ca sucul gastric să fie uşor acid, dar dacă există un exces de aciditate, aceste funcţiuni sunt impiedicate şi rezultă o digestie grea.

Aciditatea provoacă fermentaţia alimentelor nedigerate şi această fermentaţie provoacă la rândul său arsuri, greutatea stomacală, flatulenţă (Balonare) şi digestiuni dureroase şi dificile.

Aşa dar, dacă aveţi astfel de indispoziţii după mese, luaţi MAGNEZIA PERHYDROL. Aceste pastile neutralizează excesul de aciditate, previn fermentaţia şi durerile, provoacă şi uşurează funcţiunile stomacale.

MAGNESIE PERHYDROL se vinde în toate farmaciile şi drogueriile.

Plata pensiilor pe luna Aprilie

Având în vedere că registrele de pensii au sosit târziu dela Cassa G-lă de Pensiuni, şi descărcările nu s'au putut face la timp, se aduce la cunoştinţa pensionarilor care primesc pensia de la Administraţia Financiară Iaşi, că plata pensiilor pe luna Aprilie crt., în ordinea alfabetică de mai jos, fără nici o excepţie (decât pentru veteranii dela 1877-78, invalizii, văduvele şi orfanii de războiu din 916-18, cărora li se dă preferinţă în zilele de 7, 8 şi 9 inclusiv).

Viza bonurilor de plată nu se va face de biroul Pensiilor decât dacă pensionarul va dovedi cu carnetul de contribuabil, plata complectă a impozitului global pe trimestrul Ianuarie 1930.

Pensia nu se va achita decât în mâna pensionarului care va dovedi identitatea sa, sau reprezentanţilor cu împuterniciri legale.

Viza bonurilor se va face la biuroul pensiilor numai dela ora 8—11, iar achitarea în aceiaşi zi la Cassă până la ora 11.30.

Pensionarii care nu se vor prezenta în ziua fixată nu mai pot primi pensia decât după terminarea literelor adică începând din ziua de 15 Aprilie 1930, în aceleaşi ore.

Zilele fixate pe litere sunt următoarele:

La 7 Aprilie 1930 pensionarii cu litera A. D. E. F; La 8 Aprilie B. G. H. J; La 9 Aprilie C. J. K. L.; La 10 Aprilie M. N. O.; La 11 Aprilie P. R. U.; La 12 Aprilie S.; La 14 Aprilie T. V.

ANUL XXVI No. 6873

ABONAMENTE

Lei 1000 . . . . pe un an
„ 500 . . . . „ 6 luni
„ 300 . . . . „ 3 „

ATELIERELE TIPOGRAFICE:
IAŞI.—STR. LĂPUŞNEANU 37

3 LEI EXEMPLARUL

OPINIA

ZIAR POLITIC COTIDIAN

SAMBATA 5 APRILIE 1930

ANUNCIURI
se primesc la toate
AGENŢIILE DE PUBLICITATE
şi la
ADMINISTRAŢIA ZIARULUI
Iaşi. — Strada Lăpuşneanu 37

Telefoane: Redacţia 391, Administraţia 394, Serviciul de noapte 367

ACTUALITĂŢI POLITICE

CONFLICTUL cu MINISTRUL ARMATEI

GUVERNUL MAI PREJOS DE EVENIMENTE — ARMATA ŞI POLITICA

Supărarea d-lui general Cihoschi ministrul armatei, vine să sporească dificultăţile care ameninţă, de câtva timp ... guvernului.

Ministrul armatei, influenţat şi vizat direct de campania opoziţiei se pune pe tema că el, ca militar, nu poate sta în cabinet cu d. Moldovanu, directorul ministerial al Basarabiei, un om acuzat de dezertare.

Dar aceasta-i o chestiune secundară. Punctul principal al neînţelegerei îl constitue aşa zisul „incident dela Operă".

*

La comemorarea alipirei Basarabiei, când d. ministru Costăchescu a relevat rolul d-lui Stere, trei generali au părăsit ostentativ sala.

Această demonstraţie contra d-lui Stere se producea în faţa Inalţilor Regenţi. Cei trei generali au plecat pe motive patriotice, în timp ce Inalţii Regenţi rămâneau în sală!

Oare „lecţia de patriotism" se adresa şi guvernului şi însăşi Regenţei?

*

Nu era vorba numai de faptul că d. Stere cere satisfacţie; ci era angajat prestigiul guvernului. Şi de atunci, d. Maniu tot pertractează, încercând să obţie o sancţionare a gestului care atingea demnitatea guvernanţilor.

Foarte semnificativ declarase d. Stere că incidentul de la operă nu-l priveşte pe dânsul, ci angajează guvernul.

Sancţiunile se pot aplica de ministrul armatei; dar d. general Cihoschi nu vrea. D-sa preferă să demisioneze.

*

Va trebui pusă în discuţie o problemă foarte importantă, care a devenit la noi de actualitate: POLITICA ŞI ARMATA. Va trebui lămurită chestiunea dacă armata este un organ de execuţie, sau un organ de conducere? Va trebui precizat efectiv dacă forţa militară este la dispoziţia guvernului, sau guvernele stau sub injoncţiunea şefilor armatei?

Această chestiune va trebui lămurită, pentru a fi complect edificaţi sub ce regim politic ne aflăm în realitate.

Deocamdată însă, constatăm că incidentul cu d. general Cihoschi sporeşte lanţul încurcăturilor care fac din guvernarea d-lui Maniu un adevărat haos. Iar faptele se răsfrâng în rău asupra ţării. Dacă guvernul nu poate ţine piept împrejurărilor, greşeşte când se cramponează de putere.

X.

ACTIVITATEA DIPLOMATICĂ LA LONDRA

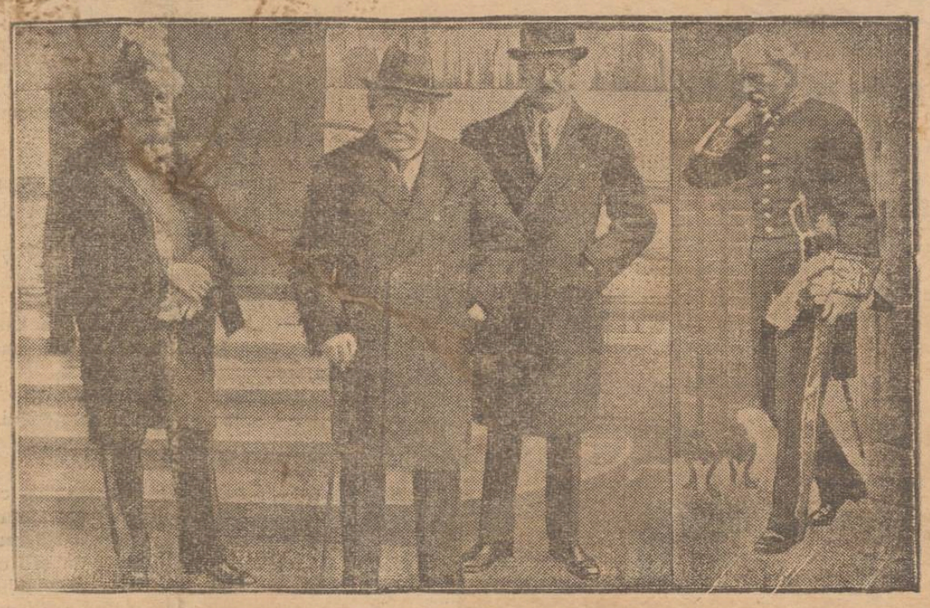

După complecta însănătoşire a Regelui Angliei, a avut loc săptămâna aceasta prima recepţie oficială la palatul Bukingham din Londra. Clişeul nostru arată sosirea la Palat a d-lui Briand (la mijloc) delegatul francez la conferinţa navală. In stânga, d. Fleurian, ministrul Franţei la Londra. In colţul din dreapta, **primul-ministru** englez d. Macdonald, în haină de gală, care — precum se vede — îl cam jenează la guler!

Haosul creat de „anul preparator"

Nu se ţin cursuri, dar se dau examene!

Un student dela litere ne scrie:

Chestiunea anului preparator care a format obiectul multor discuţii timp de aproape un an de zile, se găseşte şi astăzi într'o situaţie cu totul neclarificată.

Se ştie cu câte restricţii şi dificultăţi a fost primită în toamna trecută această reformă a aşa zisului an „preparator" şi numai de câteva facultăţi, pentrucă majoritatea a refuzat să-l accepte, cu toate indicaţiile date în această direcţie de către ministerul de instrucţie.

La facultatea de litere locală, dupăce fu primit şi dupăce aproape jumătate de an universitar s'au predat cursurile fânate în chip special de consiliul facultăţei încă din Noembrie, se întâmplă în timpul din urmă, un lucru cu totul ciudat şi anume: se abandonează cursurile începute, sub pretext că nu se achită profesorilor salariile pentru orele acestui an. Desigur că motivul invocat de profesori pare întemeiat şi chiar la consiliul profesoral ţinut de curând, s'a decis întreruperea acestor cursuri. Pentru noi studenţii (care absentasem timp de jumătate de an dela cursurile anului I-lea), această situaţie era favorabilă, pentrucă ni se repara o nedreptate cauzată de introducerea anului preparator, în timp ce majoritatea facultăţilor din ţară refuzase categoric această reformă.

Zilele trecute însă, se reia din nou chestiunea în discuţie, şi aflăm că anul preparator nu se desfiinţează şi că *se vor da examene.*

Aşa dar, *cursuri nu se fac, dar examene se dau!*

Urmăm în anul I-lea şi dăm examene de anul preparator! Iată situaţia anormală ce ne-a fost creiată şi iată decе studenţimea interesată în această chestiune are drept să se alarmeze şi să ceară o lămurire precisă în această privinţă, dela cei în drept.

Dece numai noi dela facultatea de litere să ispăşim greşelile şi nechibzuinţele celor ce se găsesc în fruntea departamentului la instrucţie? Cred că grija celor cu răspundere este de a crea o situaţie cât mai posibil clară, atât elevului cât şi studentului şi nicidecum aceia de a ne lăs... trăim într'un haos de nedes... într'o atmosferă de incertitu... Căci ce poate însemna altce... firmaţia aceasta atât de bizar... deşi cursurile nu se mai ţin... tuşi examene se dau? Nu ... că interesul celor ce ne dirijea... este acel de a ne creea astfel ... situaţii de nelinişte, pentrucă ... nu duc decât la o stare de t... burare; de anarhie în sânul învăţământului. Iată dar dece noi noi apelăm pe această cale şi cerem dela cei în drept o precizare urgentă, pentru a putea şti cel puţin acum, când examenele se apropie, ce avem de făcut.

Ministerul de instrucţie şi celelalte organe competente sunt cu insistenţă rugate să-şi spue cuvântul.

T. B.
student

IDEI ŞI FAPTE

CONFUZIA parlamentarismului

In cele două ofense mari aduse în ultimul timp ambelor provincii de dincolo şi de dincoace de Prut —ciuntuirea Moldovei şi defăimarea Basarabiei prin punerea în circulaţie a unor ştiri tendenţios exagerate; în penibila lege a alarmismului; precum şi într'o mulţime de măsuri restrictive şi arbitrare, luate în pripă de guvernul actual—rolul cel mai trist posibil l'au jucat fără îndoială parlamentarii; adică tocmai acei care aveau şi datoria şi posibilitate de a interveni cu toată tăria pentru ca dreptate deplină să se facă şi provinciilor oropsite şi ţării pălmuite..

S'au produs—ce e drept—protestări izolate. Pentru a masca bine înţeles aparenţele. Căci efectele acestor proteste au fost complect nule.

Dar numai demisiile în alb şi disciplina de partid să fii fost singurele explicaţii ale atitudinei şterse pe care înţeleg să-o iee reprezintanţii sufragiului universal de la noi în cele mai vitale probleme ale statului? Noi înclinăm şi pentru a treia cauză. In afară de cele două rele mari comune tuturor aleşilor noştri, aceştia mai păcătuiesc şi prin neînţelegerea fundamentală a îndatoririlor lor.

Şi ... confuzie voită la ...

Ro... ...at în toate ţările constituţionale, e nu numai să voteze orbeşte legile adesea inutile şi deschideri de credite, adesea nejustificate,—ci să şi steie mereu de veghe pentru apărarea drepturilor călcate ale cetăţenilor care i-au acordat mandatul.

Şi aici tocmai rezită pacostea cea mare a parlamentarismului nostru. Deputaţii şi senatorii sunt foarte serviabili. In desele lor navete între provinciile respective şi capitala ţării ei duc veşnic genţi ticsite de acte, hârtii, jalbe, reclamaţii şi denunţuri.

Această activitate fertilă însă nu se desfăşoară pentru binele obştesc. Aleşii votului universal nu intervin pentru deschiderea şcolilor şi spitalelor; pentru repararea drumurilor, pentru îmbunătăţirea soartei categoriilor diverse de cetăţeni necăjiţi; ei stăruiesc din răsputeri pentru numirea d-lui X la sinecura cutare; pentru iertarea amenzii aplicate fabricei în care e direct interesat d. prefect cutare; pentru acordarea de sub... ...e dubioase.

... ...unt puse interesele unei şcoli, unei comune, unei oraş, unei provincii şi chiar a ţării — domnii nu pot găsi timpul necesar.

Şi ştiţi dece: fiindcă în vremurile practice de azi aranjarea afacerilor particulare e mult mai... convenabilă!

I. L. BASARABEANU

INSEMNĂRI

„Orăştie–Transilvania–Ungaria"

Este lucru ştiut că în streinătate, nu se cunoaşte bine aşezarea pe glob a ţării româneşti... Să-l întrebi pe-un spaniol de exemplu, el n'ar ezita, să plaseze Bucureştiul în Patagonia, ori Craiova în Asia—minoră... Inainte de război, majoritatea scrisorilor, ne mutau oraşele în Bulgaria sau în Turcia; acum ni-le târâie mai spre apus.

Firmele comerciale s'au specializat în asta, şi, fiindcă „manualul perfectului contabil în 3 lecţii" n'are, prevăzute în text şi chestii de geografie, bravii negustori o cam încurcă pe ici pe colo. Aşa, la Orăştie, se primesc scrisori de la firma N. Keller et co. din Stuttgart, invariabil pe adresa: „Orastia-Transilv. Ungarn".

...Adevărat, ar fi prea mult să-i ceri unui comerciant din Stuttgart, să ştie el că: în urma războiului mondial 1916—1919, prin pacea dela Versailles, s'au cedat României... etc. Ce-i trebue lui să ştie istorie, când măsoară cinci metri de pânză, ori vinde de atâţia bani, cârnaţi... A fost Transilvania ungurească?

A fost...

Păi atunci?

...Bine-bine, dar pe aici se întindea, pe vremuri imperiul roman de răsărit... Ce-ar fi ca unul să primească o scrisoare cu adresa concepută aşa:

D-lui Iordache Putină
Urlaţii de jos
Byzanţ...

ori:

Madam Frosa Mănătîrcă
Chioaia
Dacia
(prin Sarmisagetuza)
Alexandru Pogonat

Charlie Chaplin

se recăsătoreşte cu fosta lui soţie

Charlie Chaplin a venit în Europa cu vaporul „Aquitania". In acelaş vapor a călătorit şi d-na Lita Chaplin, fosta soţie a marelui actor. Celebrul comic sosit la Paris, a descins la un hotel de prim rang. Şi d-na Lita a venit la acelaş hotel, închiriind o cameră vecină. Ea a declarat că după divors a rămas bună prietenă cu fostul ei bărbat. Iar unele ziare anunţă chiar că Chaplin a venit special în Europa spre a se recăsători cu fosta lui soţie.

DIN TOATA LUMEA

100 ani în temniţă. — Un caz cu totul deosebit se anunţă drn Nottingham (Anglia). In anul 1830, locuitorul John Fowls a fost condamnat la închisoare pe viaţă, pentru că şi-a ucis mama în cursul unei certe pentru o moştenire. Pe atunci el avea numai 24 ani, fiind născut în anul 1817. Şi de atunci şi până astăzi Fowis a stat în închisoare, ispăşind pedeapsa severă. In prezent, după o sută de ani de temniţă, el a fost graţiat şi a părăsit ... restul, unde şi-a petrecut viaţa sa aşa de lungă. Fowls are acum 123 ani; dar e complect istovit din pricina regimului pe care l-a dus. Or poate tocmai fiindcă a fost departe de lume, bătrînul deţinut a ajuns la o asemenea vrîstă?

*

Pianistul orb. — La Viena face senzaţie spectacolul pianistului orb Josef Gföhl, care cu o răbdare de fier, vrea să realizeze recordul pianului. El doreşte să cânte o sută de ore în şir. Pianistul lipsit de vedere posedă un talent bogat şi nu greşeşte nici odată în apăsarea clapelor. In sala unde cântă, asistă un public numeros, care aşteaptă să vadă dacă va izbuti recordul dorit. Probabil însă că publicul va obosi mai repede decît pianistul.

*

Avionul-bar. — Marea fabrică engleză de avioane „Imperial Airway" construeşte în prezent un uriaş aeroplan-bar. Avionul va cuprinde o sală vastă de dans, o sală cu tot felul de jocuri (cărţi, ruletă, etc...), precum şi un restaurant cu mîncăruri şi băuturi reconfortante. Inainte de începerea dansului, pe o scenă improvizată se vor reprezinta diferite numere de varieteu. Şi aşa oamenii vor ajunge să se distreze până şi în văzduh!..

*

In pijama, la teatru. — Pentru a protesta contra modei care inventeaza cele mai capricioase sisteme de haine şi rochii, mai mulţi tineri, fete şi băeţi, au organizat la Paris o demonstraţie originală. Ei vin la teatru, în primele locuri din loje, îmbrăcaţi... în pijamale! La început s'a crezut că este o glumă de prost gust şi curioşii spectatori au fost invitaţi să părăsească sala. Dar când s'a aflat adevăratul scop, marele public a aplaudat, găsind ideia, fericită. In definitiv, în pijama, la teatru, e destul de potrivit, mai ales când spectacolul nu este prea amuzant!..

Cum s'a căsătorit Miss Ungaria 1930

D-ra Marie Papsz care este Miss Ungaria 1930, s'a căsătorit cu marele proprietar jugoslav Ştefan Tomanovici, un om foarte bogat. Dar frumoasa Miss, pentru a evita aglomeraţia publicului care dorea s'o vadă, a anunţat în ziare că la o anumită biserică va avea loc cununia religioasă. Un mare număr de persoane, fotografi, gazetari şi cinematografişti s'a adunat în faţa bisericii. Dar între timp Miss Ungaria s'a căsătorit într'o altă biserică, izbutind astfel să scape de curiozitatea mulţimii

(Continuarea în pag. II-a)

„OPINIA" LITERARA ŞI ARTISTICA

Vorbe...

Duelul

Pe vremuri arta spadei era într'adevăr o formă demnă de apărarea onoarei. Sabia sau pistolul însemnau odinioară metoda serioasă de a realiza o ambiţiune, de a şterge o ruşine, de a cuceri o femeie. Dacă am elimina duelul, ce ar mai rămînea din epoca celor trei muşchetari? Astăzi, e drept, duelul nu mai este răspîndit. Dar chiar atunci cînd destul de rar se mai practică, are un aspect de operetă. Sfîrşitul lui este mereu acelaş: sau nu capătă niciun rezultat, sau, mai frecvent, adversarii se împacă pe teren. Faptul acesta ar fi poate o dovadă de civilizaţie. Duelul a ajuns astăzi un act inutil, care dacă mai există sporadic, trăeşte numai din tradiţie. In epoca lui de glorie, duelul era o necesitate, pentru că şi justiţia armelor era mai sigură decît aceia a legii. Astăzi se presupune că am izbutit progresul social cu efect contrar, adecă am izbutit să obţinem dreptatea din cod, nu din vîrful sabiei. Deaceia poate ieşirile pe teren au devenit şi rare şi mai ales lipsite de seriozitate. Ele au ajuns „manifestaţiuni grave" îmbrăcate în formă grotescă. Şi astfel e aproape sigur că dacă cineva nu ştie să dueleze, asta înseamnă că evită un prilej de ridicol...

i. b.

...şi fapte

Cel mai mare scriitor din lume

Ziarul american „Chicago News" a intreprins o anchetă, dorind să afle cine este cel mai mare scriitor din lume din toate timpurile. Ancheta n'a avut loc numai peste ocean, ci s'au primit numeroase răspunsuri din Europa şi chiar din Asia. Rezultatul a fost cel aşteptat. Cele mai multe sufragii le-a întrunit Shakespeare, care a obţi-

(Continuarea în pag. II-a)

Străinătatea văzută de un ieşan

PARISUL

5)

LA „TOUR-EIFFEL"

de *Rudolf Suţu*

Cu vederi frumoase, dacă te urci cu ascensorul, de unde şi de la primul etaj, se desfăşoară panorama Parisului, cum rar ţi-e dat să vezi. Zilnic străini cari umplu Parisul, ca şi parisienii, în schimbul câtorva franci, se urcă unii la al doilea şi al treilea etaj, cei mai mulţi, numai până la primul, oprindu-se aici să ia un pahar cu bere la restaurantul cu o sală vastă de petreceri. Tour Eiffel, cu vederea luată de la Trocadero, cu Elefantul grandios, e tot ce poate fi mai scump parizienilor.

La Folies-Bergère

unde se joacă de un an şi mai bine, în fie-care seară aceiaşi revistă „De la folie pure" şi unde cântă o orchestră minunată, formată din elevi de ai Conservatorului. La piano d. Marcel Leibovici, absolvent al Conservatorului de muzică din Iaşi.

Scenele redate cu jocurile de lumină, sunt neîntrecute. Baletturile de o bogăţie neînchipuită.

Numărul care atrage simpatia publicului, aşteptat cu atâta nerăbdare, e „Le bain de la parisienne au Lido" — la plage de Paris.

Iată o masă, cu domni şi doamne, consumând băuturi.

Alături tineri şi tinere, în costume de bae, gata să între în apă. In apă, femei. Beau în apă, beau deasupra apei şi beau sub apă — cum s'ar părea că ar fi scena aceasta. Şi, scenele apar una după alta, schimbate, bogate în varietatea costumelor şi în luxul decorurilor.

Grădina Luxembourg

Din bulevardul St. Michel, între în cea mai primitoare grădină din Paris, grădina copiilor, grădina măgăruşilor şi caprelor înhamate la trăsusurele şi conduse de către copilaşii fericiţi. Este numai grădina lor, cu chioşcuri pline de jucării, cu părinţii cari ţin cu o mână de căpăstru măgăruşii, iar cu cealaltă copiii.

De dimineaţă şi până'n seară ei stăpânesc grădina, până când, la ora 5, pe înserate, se aude bătând darabana, care anunţă că grădina trebue golită şi închisă.

La Paramount

Cel mai frumos local de cinema, din Boulevard des Capucines, cu cinema, cu orchestră, cu actualităţi mondiale, cu balet. La intrare, te primesc şi te conduc, îmbrăcaţi elegant, studenţi cari, în timpul nopţii, ca să-şi câştige existenţa, fac serviciul de controlori. Multă vreme acest serviciu era îndeplinit şi de studenţii români.

Ce nebunie a fost la anunţarea

(Continuarea în pag. II-a)

O FEMEIE

naşte un monstru

Intr'un sat de lîngă Brünn (Cehoslovacia) o femeie a născut un monstru oribil. Copilul avea patru mîni, patru picioare şi două inimi. Dar monstrul n'a trăit decît un ceas. A fost păstrat însă în muzeul medical din Praga, ca o curiozitate excepţională a naturii.

Ziarul „OPINIA"

BON No. 19

Premiile „HIGH-LIFFE"

50.000 lei

Detaşaţi seria complectă de 30 BONURI

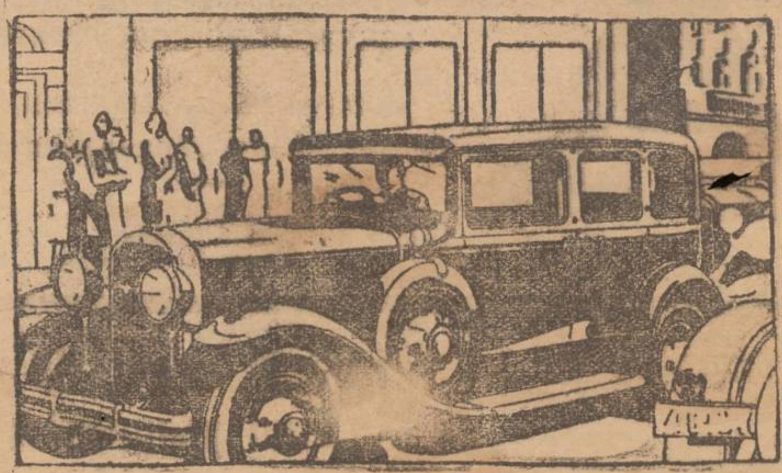

Frâne puternice cu expansiune internă, opresc Buick-ul în câteva secunde.

Rapid, sigur, ușor de controlat, Buick e mașina omului de afaceri

OMUL de afaceri cu adevărat activ are nevoie de un automobil, care să fie totdeauna gata să-l servească. Ușor de controlat și de condus, Buick-ul e favoritul său. In afară de asta, minunata suspensiune a Buick-ului și sistemul său de amortizoare face ca o cursă, chiar de mai multe ore, cu acest automobil să fie o adevărată plăcere pentru pasageri, cari nu simt nici cea mai mică oboseală.

La cerere, vi se poate pune un Buick sau Marquette la dispoziție pentru o cursă de încercare.

Dar principala cauza a succesului automobilului Buick e absoluta siguranță pe care o inspiră. Motorul său e cu drept cuvânt renumit. Desenat acum 26 de ani și de atunci, continuu perfecționat, motorul Buick-ului e o adevărată minune tehnică. Adăogați la aceasta faptul, că Buick e înzestrat cu caroserii de Fisher și culori în email Duco și veți înțelege popularitatea sa!

Mai mic, dar vădit remarcabil

Automobilul Marquette e admirat, în special, pentru accelerația sa fulgerătoare și pentru ușurința cu care poate fi controlat. Fiecare detaliu al acestui automobil denotă că el a fost construit în fabricele Buick.

România Motors S. A.
B-DUL BRATIANU, 42 — BUCUREȘTI

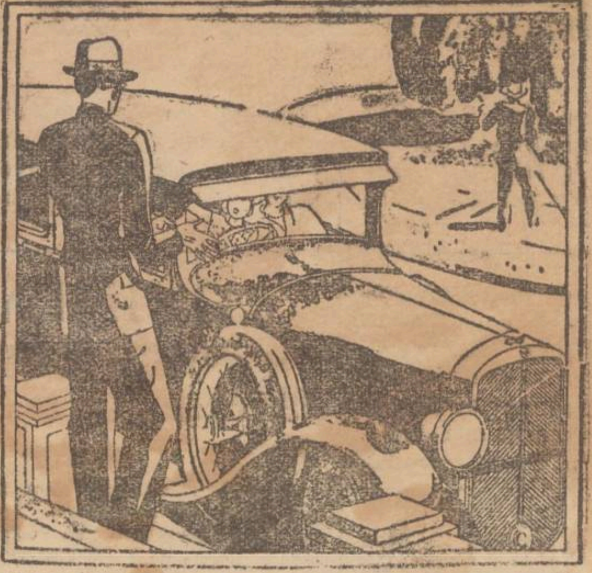

Un nou produs care și-a câștigat admirația celor mai experți automobiliști.

PRODUSE ALE LUI GENERAL MOTORS

„OPINIA"
LITERARA ȘI ARTISTICA
(Continuare din pagina I-a)

nut în total 9.843 voturi (4,305 din Europa, 3,792 din America și 1,749 din Asia). Astfel s'a produs o nouă confirmare a adevărului că Shakespeare a fost și a rămas cel mai mare scriitor al lumii.

Cine râde la urmă...

Obiceiul americanilor este să-și laude patria și să râdă de „mica" Europă. Un răspuns la această atitudine îl oferă următoarea anecdotă:

Un american vine la Londra. Și un englez îl conduce prin oraș, arătându-i principalele clădiri. Dar la toate cele ce vede, americanul zâmbește și face ironii.

— Asta este Opera.

— La New-York avem o Operă de zece ori mai mare.

— Asta este Poșta.

— La Chicago există o Poștă de o sută de ori mai mare.

— Asta este Universitatea.

— La Washington este o Universitate de o mie de ori mai mare.

Exasperat, englezul sfirși:

— Asta este casa de nebuni...

Diferite știri

— *La Londra* s'a deschis cel mai confortabil teatru din lume. Fiecare spectator are o canapea moale de pluș, o mesuță și un taburet. In timpul spectacolului, poate mînca, citi și fuma, în poziția cea mai comodă. Teatrul e confortabil, dar și biletele sînt foarte scumpe.

— *Scriitorul Francez* Alfred Savoir a scris o nouă piesă intitulată „El". Piesa însă este atât de decoltată, încât chiar teatrele franceze ezită s'o reprezinte.

— *La Berlin* un manuscris al lui Heinrich Heine a fost vândut cu zece mii mărci, adecă 400 mii lei.

Copilul și barza...

Tatăl către fiul său, un copil de șase ani:

— Ionel, barza ți-a mai adus un frate. Vrei să-l vezi?

— Pe el, nu; dar vreau să văd barza!..

Bibliografie

A apărut volumul: *„Studii Juridice"*. de I. Negreanu, cu o scrisoare de d. C. Hamangiu.

Aceste studii pot folosi avocaților și în special studenților în drept, căci găsesc tratate toate chestiunile, pe larg și bazate pe doctrina și jurisprudența română și străină.

Un volum de 300 pagini, costă 160 lei și se poate procura la librăriile principale și la administrația ziarului „Adevărul".

Lucrările Parlamentului
3 April

CAMERA— *D. Lotar Rădăceanu* protestează contra bătăilor care continuă să se producă aproape la toate polițiile din țară. Cere guvernului să ia măsuri exemplare.

LA SENAT d. *general Alevra* arată că pentru înzestrarea armatei se cheltuește prea puțin. Spune că în domeniul instrucției militare nu trebuesc făcute economii și crede că miniștrii de război nu trebuesc schimbați de fiecare guvern.

x Balul soc. „Fratzia chelnerilor", care urma să aibe loc în ziua de 5 April, a fost amânat pentru ziua de 21 April. Biletele vândute rămân valabile.

FAPTE DIVERSE

ROMANUL DE DRAGOSTE
AL TINEREI SINUCIGAȘE DELA COPOU

Poliția a terminat ancheta în legătură cu sinuciderea de la Copou a tinerii Maria Gherculevici.

Sinucigașa a fost interogată la spitalul militar, deoarece în urma îngrijirilor date, este în afară de pericol.

D-ra Gherculevici a istorisit întregul roman de dragoste în care un ofițer ieșean a avut un rol însemnat.

Fiind soră de caritate la un spital din Tecuci, ea a făcut cunoștință cu un sublocotonent din Iași.

Prietenia devenind mai strânsă, d-ra Gherculevici a venit la Iași și trăia în concubinaj cu iubitul ei.

De o bucată de vreme însă, ea a observat că ofițerul nu-i mai dădea atenția cuvenită, din care cauză îi făcea dese reproșuri.

Decepționată în dragoste, d-ra Gherculevici a hotărât să-și pue capăt vieții și dizolvând o pastilă de sublimat în altă substanță otrăvitoare, și-a pus planul în aplicare.

Poliția a interogat apoi și pe ofițerul vizat, și întreg dosarul afacerii a fost înaintat Parchetului.

Chef și furt

Locuitorul Dumitru Furnică din com. Grajduri jud. Vaslui, a reclamat poliției că petrecând într'un hotel din cartierul gării cu fata Maura Pruteanu, după chef a constatat că i s'a furat suma de 6.500 lei.

Prostituata a fost arestată.

Au furat compot

D. Al. Sandu din str. Hotin 44 a făcut o reclamație nostimă poliției.

D-sa arată că astă noapte răufăcători rămași necunoscuți i-au spart un geam și luând... un borcan cu compot ce se afla pe fereastră, au mâncat tot compotul și apoi au pus gavanosul la loc.

Rep.

TEATRALE

Evenimentul deosebit al stagiunii teatrale, care e pe sfârșite, va fi fără îndoială regalul artistic pe care artistul *Aurel Ghițescu* ține să-l ofere ieșenilor prin reprezentarea celebrei comedii muzicale a lui Hervé: **„M-elle Nitouche"**.

Reprezentată anul trecut, sugestiva operetă a cunoscut un deosebit succes.

Biletele se găsesc la „Brașcu".

*

Tânărul artist al scenii ieșene d-l *Aurel Munteanu* pentru a-și înlesni un voiaj de studii în Apus, joacă la 30 crt. la Național, frumoasa comedie a lui Gavault: *„Șocolatiera"*.

*

Artiștii ieșeni *N. Meicu* și *C. Ramadan* pregătesc două spectacole cu *„Don vagmistru"*.

*

După închiderea stagiunii, d-l *Aurel Ghițescu* va face un turneu în Moldova, Basarabia și Bucovina cu *„Sonata Kreutzer"*.

*

Deasemeni și d-nul *Aurel Ion Maican* va vizita Moldova cu *„Chirița la Iași"*.

Depozitar de ziare
condamnat pentru neplata ziarelor vândute

In ziua 31 Martie a. c. tribunalul Covurlui s. I-a a condamnat pe Constantin Popescu din Galați la 15 zile închisoare, 5.000 lei amendă și la plata datoriei față de soc. „Universul", pentru abuz de încredere.

Numitul, în calitate de depozitar al ziarului „Universul", și-a însușit sumele încasate din vânzarea ziarelor.

INFORMAȚIUNI

x *Procesul Iacobovici.*—Eri s'au judecat la Tribunalul comercial local, cererile de faliment intentate contra podgoreanului Moise Iacobovici.

La interogatoriu, el a recunoscut că are un pasiv de circa 25 milioane lei și că activul se ridică la aceeaș sumă. Nu are registre comerciale și și-a înstrăinat o bună parte din avere.

In ședința de ieri au vorbit d-nii Carol Diamant, Hugo Schömblum, C. Codreanu și Nicu Apotecher pentru credetori; și d. Laurențiu Pilat pentru comerciant.

Procesul a fost amânat pentru azi în continuare când vor vorbi d-nii Demostene Botez pentru creditori și C. Simionescu în apărare.

x **Producția IV-a** a Conservatorului va avea loc Duminică ora 3 p. m. în localul instituției. Se vor produce elevii cei mai distinși ai tuturor claselor de muzică și declamație.

x Doctorul **BRENER** *specialist mamoș*, boli de femei, consultații de la 2 până la 4 p. m.

x Cercul studenților din orașul și județul Iași" de subt președinția d-lui Mihailescu ne roagă să precizăm că acest cerc nu trebuie confundat cu o altă societate constituită în mod secret, subt numele de „Cercul studențesc ieșan Mihail Eminescu", care, având în vedere modul de constituire, nu poate să reprezinte toată studențimea din orașul și județul Iași.

x Flăcăul Costache B[illegible] din com. Buznea, găsind un [illegible] de granată, l-a luat în mână [illegible] i-a dat foc cu un chibr[illegible]

Focosul a făcut [illegible] a retezat flăcăului degetele de la ambele mîini. Imprudentul tînăr a fost internat în spitalul din Tg. Frumos.

Identificarea celui de al doilea autor
al crimelor de pe malul Bahluiului

Se știe că după lungi cercetări, d. Grigore Botez șeful serviciului Siguranței Iași, a reușit să identifice și să aresteze pe unul din autorii crimelor de pe malul Bahluiului, basarabeanul D-tru Cazacu.

Acesta avea și complici care însă n'au putut fi indentificați, căci lucrau sub nume false.

*

Acum câteva zile a fost arestat de companie de jandarmi, un oarecare Gârlea—autor al tâlhăriilor de pe șos. Copou.

Cercetat ieri de d. Grig. Botez, banditul a mărturisit ca, în afară de cunoscutul client al poliției, Maria Ionescu care a reușit să scape în condițiile știute, el mai lucra cu încă un individ ale cărui semnalmente se potrivesc perfect cu complicele asasinului Cazacu.

Acesta a fost pus în urmărire și se crede că va fi prins în curînd.

Depurativul „Salparil"

Este cel mai bun depurativ al sângelui stricat.

Esență vegetală compusă din sucurile unor plante depurative și stimulante. Se întrebuințează cu mare succes în boilile cunoscute sub numele de: **gută; reumatism cronic; boli de piele, eczeme, furonculi, mâncărimea și erupțiunea pielei;** la copii **scrofuloși, debili, limfatici** etc. și în cura de purificare a sângelui. Flaconul este însoțit de prospesct.

Depozit General Farmacia Curței Regale

Frații Dr. Konya succesor Dr. E. Grozea Iași.

Unde nu se află, se trimite cu ramburs. prin poștă.

D-na ANA BENDEL
născută Wolfsohn

Proprietara vechei case de mode face cunoscut onoratei sale clientele că s'a reîntors la Iași **cu ultimele noutăți.**

STR. CUZA-VODĂ 85
vis-a-vis de Librăria Socec, etaj.

P. P. P.

Pu-Pi-Po marcă renumită, garanție deplină

Prețul: 6 lei bucata.

[illegible] România
[illegible] Județului Iași secția III-a
[illegible] Sub Președenția
[illegible] Eșianu, Președinte
[illegible]h. Dimitriu jud. de șed.
[illegible]blică din 2 Aprilie 1930
[P]ROCES-VERBAL
No.
[illegible]za art. 695 și următorii cod. com.
HOTĂRĂȘTE:

Declară în stare de faliment pe M. L. Dorfman comerciant din Iași str. Ștefan cel Mare No. 40.

Numește sindic pe d. Jude Sindic al Tribunalului Iași, Ordonă aplicarea sigiliilor pe întreaga avere a falitului cu care se deleagă pe d. Judecător Sindic al Tribunalului Iași. Fixează provizor epoca încetărei polițelor la 1 Ianuarie 1927.

Stabilește termenul de 16 Aprilie 1930 până când creditorii sunt obligați să presinte la secretariatul sindicului declarațiile de creanțile lor.

Fixează termenul de 1 Mai 1930 orele 13 când va proceda la încheerea procesului verbal de verificarea creanțelor lor. Ordonă numitului falit ca până în termen de trei zile să presinte bilanțul și registrele sale comerciale.

Această sentință se va executa provizoriu.

Se vor îndeplini dispozițiunile art. 709, 710 și 943 din cod. com. și conform art. 712 cod com. se va comunica o copie D-lui Prim Procuror și D-lui Jude Sindic al Tribunalului.

Cu drept de opoziție și apel înăuntrul termenului prescris de art. 711 din cod. com.

Dată și pronunțată în ședință publică astăzi [illegible] Aprilie 1930.

ss) M. Eșian[illegible]
ss) Gh. Dim[illegible]
Grefi[illegible] I. Palade

Rectoratul Universității din Iași
PUBLICAȚIUNE
No. 883

Se publică spre cunoștința generală că pentru transportul la Iași la instituțiile universitare, a lemnelor ce universitatea le are în pădurea Statului Bârnova-Tinoasa, parchetul No. 2 în cantitate aproximativ de 2.800 m. c. și în pădurea Statului Hadâmbu-Mironeasa parchetele No. 13—17, în cantitate aproximativă de 6.000 m. c. se va ține licitație publică în cancelaria Rectoratului în ziua de 26 Aprilie 1930, ora 10 dimineața.

Condițiunile se pot vedea silnic la Rectoratul Universității între orele 10—12 a. m.

Concurenții odată cu oferta, vor depune o garanție provizorie de 5 la sută, în numerar sau efecte garantate de stat, asupra întregului preț oferit la licitație, iar garanția definitivă va fi de 10 la sută.

Administrator, *Theodosie Motăș*

Farmacist licențiat

cu practică îndelungată în Iași, caută post sau altă combinație.

Adresa Dr. Bercovici, str. I. C. Brătianu No. 166.

MAGAZINUL „HIGH-LIFE"
din str. Lăpușneanu 44

anunță onoratei sale clientele cât și onoratului public că a primit un mare transport de stofe pentru noul sezon.

Atelier special de Croitorie cu renumitul maistru coupeur MANGER.

Se fac înlesniri de plată.

Asortiment de Trench-Coaturi, ultimele noutăți în articole pentru domni.

Prețuri avantajoase.

Direcțiunea Seminarului „Veniamin" din Iași
LICITAȚIE

Se aduce la cunoștință generală că'n conformitate cu ordinul circular al Onor. Directoratului Ministerial al Moldovei VI-Iași (Serviciul Instrucțiunii) No. 6562 din 28 Martie 1930, se va ține în cancelaria Seminarului „Veniamin Costache" Iași, în ziua de 18 Aprilie 1930, la ora 11 dimineața, licitație publică cu termen scurt, cu oferte scrise și închise, în conformitate cu art. 88—110 din legea contabilității publice, pentru furnizarea Internatului Seminarului, pe anul școlar 1930 | 1931, cu circa 60—70 vagoane lemne de foc.

Ofertele vor fi prezentate în cancelaria Direcțiunii școlii, timbrate legal și închise, depunând totodată garanțiile necesare.

Caetul de sarcini și alte lămuriri, se pot lua până în ziua licitației, de la ora 10—12 a. m. și 4—5 d. m.

DIRECȚIUNEA

No. 428. — 3 Aprilie 1930.

Laboratorul de
Radiologie și Electrotherapie
Dr. N. DABIJA

Medic radiolog al Clinicei Medicale
Boli Interne și Radiologie
Diagnostic și tratament cu
RAZE X.

Electrotherapie: diathermie, ultra-violete, foto-thermo-therapie, etc.

Consult.: 3—8

Iași, strada Sft. Atanase 4.

PARISUL
(Continuarea din pag. I-a)

filmului „Parade d'amour" cu Maurice Chevalier în rolul principal, — filmul fiind vorbitor, sonor și cantand. Reclama acestui film a costat nu mai puțin decât 3 milioane franci francezi. Intreg personalul de la *Paramount*, ca și membrii orchestrei, în total peste 300 persoane, a fost îmbrăcat în seara primă a spectacolului în uniformă de ofițeri. In film, se vorbea englezește și franțuzește.

Biletele se reținuseră cu o săptămână înainte pentru prima zi a reprezentării acestui grandios film.

Jardin de Plantes

La muzeul de istorie naturală intri prin Cedri de Liban [illegible] grădină e statuia lui Buffon.

Parizienii se deprinseseră aici să vadă o urzoică bătrână, primită de muzeu ca dar, de la baroana de Rotschild. A murit urzoica și în locul ei a venit alta, în groapa în care un urs zdravăn

își face de ani de zile aceiași plimbare, de câți-va pași, par'că măsurat cu metru, dintr'un capăt la altul al groapei.

In muzeu: lei din Africa, tigri din Asia, pantere, elefanți, cimpanzeu din Africa occidentală, zebre din Africa, hiene din America de nord, păuni, cămile, hipopotami, etc.

Bois de Boulogne

Un nesfârșit lanț de mașini, mișună prin aleele din acest paradis al Parisului, ca și șiruri de îndrăgostiți, cari se pierd printre tufișuri și așteaptă cu lăcomie sosirea primăverei, ca să nu se mai vadă și să nu se mai dea de urma lor, printre copacii ce-i vor ascunde cu crengile lor pline de verdeață.

Bois de Boulogne nu poate fi înțeles de parizieni fără lacul cu lebedele vesele, privite cu nesaț și nebunește de către lumea care toată ziua stă înșirată pe scaune

de bănci de aici.

Cinste, civilizație...

Și franțuzul își duce viața lui, în fiecare zi, așa cum e deprins. Nu face un pas, până nu se oprește la ori ce cafeu, își iea gazeta favorită, aruncă câteva centime prețul gazetei, într'o cutie ce stă afară pe o masă și pleacă înainte. Patronul cafeului nici nu se interesează, dacă gazeta luată a fost plătită.

El e sigur că nimeni nu poate lua o gazetă, fără ca să nu pue în cutie banii.

După cum, franțuzul nu poate lua bani de la călătorii din trenuri, care'și achită costul biletului lor, până când aceștia nu'și au locul în vagon.

In gara de nord, cu 10 minute înainte de plecarea trenurilor din Pa[illegible] între co[illegible] gur călător nu[illegible] gon, imediat se dispune [illegible] unui nou vagon pentru acel călător, care și'a plătit locul și prin urmare trebue să'l aibă [illegible]

Inalta Regenţă şi demisia ministrului armatei

Conflictul cu Generalii.— Un civil la Ministerul armatei?

Bucureşti 4. — Imprejurările în care s'a produs demisia d-lui general Cihoski au dat loc la unele versiuni interesante.

In orce caz este cert faptul că această demisie a fost cauzată de incidentul dela Operă. Plecarea ostentativă a celor trei generali a afectat profund Inalta Regenţă, care se afla atunci de faţă. Se spune chiar că regentul Sărăţeanu ar fi declarat enervat:

— Dacă trăea regele Ferdinand, generalii şi-ar fi permis o asemenea atitudine?

In consecinţă se pare că Inalta Regenţă ar fi cerut d-lui Maniu să aplice sancţiuni. Şi primul ministru a repetat această cerere d-lui general Cihoski.

*

In urmă a avut loc o intrevedere între ministrul armatei şi d. general Prezan. Şi de comun acord, s'a hotărît că nu se pot aplica sancţiuni celor trei generali. D. ministru Cihoski s'a solidarizat astfel cu generalii incidentului dela Operă şi imediat şi-a prezintat demisia din cabinet.

Ceva mai mult; d. general Cihoski a pus asemenea condiţiuni (N. R. expuse în pagina 4-a a ziarului nostru), încât ele nu vor putea fi acceptate de guvern. Deocamdată d. Mania a preluat interimatul ministerului de război.

*

Având în vedere însă situaţia explicată în modul de mai sus, se pare că departamentul armatei va fi acordat unui civil, numai el putând accepta aplicarea de sancţiuni unor militari.

Se vorbeşte astfel despre persoana d-lui Virgil Madgearu, care trecînd la război ar prilegiu şi reintrarea d-lui Mihai Popovici la finanţe.

Dar, deocamdată, toate acestea sînt simple versiuni şi probabilităţi.

MANIFESTAŢIUNI INTERESANTE în chestia obligaţiilor parlamentare

Universitatea şi d. Traian Bratu.— Comercianţii şi d. Iancu Botez

8 ore manifestaţiuni similare, de către două clase sociale deosebite, din localitate:

*

S'a anunţat în *„Opinia"* faptul convocărei Marelui colegiu Universitar pentru Luni seara.

Şedinţa Marelui colegiu pare să aibă un tâlc deosebit.

In adevăr, se afirmă că un grup de profesori vor să provoace o discuţie în ceia ce priveşte atitudinea parlamentară a d-lui Bratu, preşedintele Senatului.

Aceşti profesori susţin că d. Bratu este reprezentantul strict al Universităţei; că profesorii l'au trimis în parlament, pentru a sprijini cauza universităţii din Iaşi. Ori, spun aceşti profesori, d. Bratu n'a fi activat mai deloc în sensul misiunei date de Universitate, şi deci ar fi eu cale ca d. Bratu să tragă consecinţa cuvenită. E probabil, că d. Traian Bratu va da explicaţiunile necesare.

Şi discuţia promite să fie interesantă.

*

O identică, dar mai pronunţată mişcare, se observă în rândurile comercianţilor, în ceia ce priveşte pe d. I. Botez, preşedintele Camerei de Comerţ.

Comercianţii spun că l-au trimes pe d. Botez în Senat, pentru a susţine cauza comercianţilor.

Or, d. Botez a urmat politica partidului liberal şi nu calcă pe la Senat.

Şi comercianţii vor să provoace o discuţie în această privinţă, — discuţie care aşişderea promite a fi interesantă. DAN.

Ramificaţiile bandei lui Ionescu

au fost descoperite în judeţ

Un nou depozit clandestin—Incă un bandit a putut fi prins

Cercetările pentru descoperirea bandei care a dat atacul de la Copou, au continuat şi pe ziua de ieri în raza judeţului nostru.

Cu această ocazie, jandarmii au făcut o serie de noui descoperiri interesante în apropiere de oraş.

Banda lui Marin Ionescu (care încă n'a fost descoperit) are ramificaţii în tot judeţul.

Aseară, patrula de jandarmi din postul Popeşti a descoperit o altă ramură a bandei lui Ionescu care comitea jafuri în regiunea comunei Popeşti.

In pădurea Mădârjac a fost descoperită o colibă în care s'au găsit depozitate numeroase mărfuri, şi obiecte de valoare.

In timp cât jandarmii căutau în colibă, s'a auzit o detunătură de armă.

Imediat s'au intensificat cercetările şi a fost descoperit un individ ascuns într'o ladă.

Adus la postul de jandarmi, el a declarat că se numeşte Gh. Toma şi face parte din banda lui Marin Ionescu.

Deasemenea s'a stabilit că lucrurile cele mai multe sunt furate dela învăţătorul D. Spiridon şi dela locuitorul Mihalache Ionescu din Mădărjac.

Obiectele furate au fost predate păgubaşilor.

Cercetările continuă şi după indiciile date de Toma, se va descoperi în scurt timp toată banda. Vlad.

Fasciştii ieşeni

pregătesc depunerea jurământului

Membrii coloniei italiene se pregătesc pentru depunerea jurămîntului ca fascişti.

Fie care se aprovizionează cu numărul necesar de „cămăşi şi cravate negre".

Ceremonia depunerei jurământului va avea loc la 21 April, a doua zi de Paşti, la biserica catolică.

La ora 10 dimineaţa, toţi fasciştii vor porni în grup din piaţa Unirei, spre biserică.

In biserică vor vorbi părintele Romilla şi d. profesor Garsia.

O agapă frăţească va urma ceremoniei depunerei jurământului.

x Toţi funcţionarii de bancă şi biurou, care n'au servicii, sunt rugaţi a se intruni Duminică 6 Aprilie a. c., ora 9 jum. fix, în localul Camerei de Comerţ, pentru a se consfătui asupra mijloacelor de găsit pentru ameliorarea situaţiei creiată de starea economică actuală, precum şi pentru combaterea şomajului.

Duminică 6 Aprilie

va avea loc în sala TRIANON din Str. Lăpuşneanu 37, tragerea premiilor oferite de librăria „SOCEC" cetitorilor „Opinia".

De oarece sunt multe premii, tragerea va începe la ora 9 jum. dimineaţa;

Repetăm aci lista premiilor:

[illegible] premiu în numerar de		15.000	lei
[illegible] „ „ „		5000	„
[illegible] „ „ „		2000	„
3 „ „ „	a 1000 lei	3000	„
5 „ „	a 500 „	2500	„
[illegible] „	a [illegible]00 „	2500	„
14 diferite premii constând din frumoase şi utile obiecte, în valoare de		20.000	„

[illegible] urmare 50 premii în valoare [illegible].000 lei.

...nţiuni la persoa[illegible]

Iar când în joc s[illegible]

D. Teodorescu-Branişte

DESPRE FANTOŞELE LUI NOVELLI

Cel mai mare teatru italian „Fantocci lirici di Yambo" condus de Enrico Novelli, va da două spectacole la Teatrul Naţional din Iaşi în zilele de Joi 10 şi Vineri 11 Aprilie.

La Bucureşti teatrul italian a avut un succes desăvârşit.

Iată ce scrie un critic autorizat: d. Tudor Teodorescu-Branişte în „Dimineaţa".

*

Teatrul de marionete al d-lui Enrico Novelli are o faimă definitiv statornicită. Poposirea acestei trupe în Capitală ai aspectul unei noutăţi cu adevărat senzaţionale. E un spectacol de mare şi aleasă verva, un spectacol în care technica se înfrăţeşte cu arta, sfoara cu talentul şi păpuşa cu vocea.

„Să vă mai spun că o marionetă trage cu puşca în alta? Că o marionetă fură pelerina alteia? Că aceste mici păpuşi se sărută, râd, iubesc, plâng şi dansează — ca şi oamenii? Şi că, între culise, voci minunate cântă arii înlănţuitoare?

„Este un spectacol de frumoasă artă, pe care trebue să-l vedeţi, să-l puteţi preţui".

Tutor Teodorescu-Branişte

Arestarea unui criminal

Am relatat într'un număr trecut al ziarului, crima întâmplată în com. Bogdăneşti-Iaşi.

Flăcăul Ion Stan a rănit grav pe un alt flăcău T. Pintilie, şi apoi a dispărut.

Victima fiind adusă la spital, după cinci zile de chinuri a încetat din viaţă.

Aseară a fost arestat într'o cârciumă din piaţa Halei un individ.

Fiind adus la legiunea de jandarmi, el a declarat că se numeşte Ion Stan şi a recunoscut că el este autorul crimei din Bogdăneşti.

INFORMAŢIUNI

x Printr'o adresă primită la directorat, ministerul de interne aduce la cunoştinţă faptul că eşarfele pe care primarii comunali le vor purta de astăzi înainte cu ocazia diverselor ceremonii oficiale, — vor fi o bandă trei-coloră, în lăţime de 15 cm.

x D-l Isaia Pelalb a donat conservatorului de muzici din localitate în memoria def. său frate Ioan Pelalb fost elev şi absolvent al acelui conservator, un instrument muzical Contra-bas, pentru folosinţa elevilor.

x Carnetele de identitate ale ofiţerilor şi familiilor lor, pentru căile ferate, au fost prelungite până la 1 Mai.

x Un incendiu a distrus casa comerciantului S. Goldenberg din Tg. Copou.

x Legiunea de jandarmi a înaintat astăzi parchetului pe femeia Madrea care autoarea principală a atacului banditesc din dealul Copoului.

x **Soc. „Salvarea".** — Se aduce la cunoştinţa g-rală că în ziua de 6 Aprilie a. c. ora 5 jum. p. m. va avea loc Adunarea G-lă a societăţei *„Salvarea"* Iaşi, în localul serv. sanitar Municip. Iaşi str. George Enescu No. 1.

Persoanele ce au primit convocarea şi toţi care se interesează de bunul mers al acestei societăţi sunt rugaţi cu insistenţă a lua parte.

x Astă noapte în urma unui atac de cord, a încetat subit din viaţă, Iancu Idel proprietarul brutăriei din str. Anastasie Panu, în vrâstă de 43 ani.

x Ieri după amează, în sala de recepţii a şcoalei Notre Dame din localitate, a avut loc un concert dat de talentatul violoncelist ieşan *Theodor Lupu*, acompaniat fiind la pian de către d-ra *Mitzi Szabo.* Programul bogat a cuprins piese din Bach, Fauré, Chopin, Gounod, Kreisler, Beethoven, Godard, Rubinstein, Sibianu şi alţii. Concertul a obţinut un succes desăvârşit.

x Un grup de elevi din clasa 7-a ne roagă să cerem lămuriri organelor şcolare în drept, dacă li se va aplica şi lor legea care se proectează acum pentru reînfiinţarea clasei a 8-a. Deocamdată această întrebare este inntilă, întrucât noua lege a învăţământului n'a fost încă întocmită.

x Printr'un ordin circular, prefectura a înştiinţat autorităţile din jude[illegible]stru să confişte toate armele a[illegible] căror posesori nu vor deţine permise speciale în acest scop.

x Răufăcătorii s'au introdus în casa locuitorului Vasile Bulgaru din Lungani-Iaşi. Dar fiind simţiţi, hoţii au dispărut fără să că comită furtul.

Lucrările de reparaţie

la palatul administrativ

Comisiunea centrală a licitaţiilor din ministerul de interne, a aprobat licitaţia de dare în antrepriză a lucrărilor dela palatul administrativ din Iaşi, lucrări în valoare de 260.000 lei.

Licitaţia a fost adjudecată asupra micilor industriaşi care au ofertat prin d. R. Colcea.

Lucrările de refacere dela etajul al doilea a aripei drepte a palatului, vor începe Luni.

*

Pentru obţinerea fondurilor de 10 milioane pentru renovarea complectă a palatului, va avea loc în cursul dimineţei de astăzi, o consfătuire între d-nii Ing. Hoisescu, directorul Moldovei, şi d. ministru Niţescu.

D. prim ministru Maniu a dat aviz favorabil pentru acordarea acestui fond necesar amenajărei palatului ieşan.

x In mod greşit s'a anunţat că poliţia a cercetat pe d. Ultimescu din str. Sf. Lazăr 20, pentru nişte manifeste comuniste. In realitate, tocmai d. Ultimescu a cerut poliţiei să proceadă la deschiderea unui apartament abandonat de nişte chiriaşi ai d-sale, fiind ei urmăriţi pentru acţiune comunistă.

x Comitetul local de revizuire va da în şedinţa de mâine dimineaţă, pronunţarea asupra contestaţiei făcută contra alegerilor municipale dela Iaşi.

x D. I. Florescu, administratorul financiar al jud. Iaşi, a fost propus pentru avansare la clasa I-a aceluiaşi grad.

x D. director ministerial Hoisescu, care se află în Capitală, se va reîntoarce în localitate Duminică.

x In ziua de Duminică Florilor societăţile culturale locale, printre care Liga Culturala, Ateneul Tataraşi, Ateneul Nicolina etc. vor ţine un mare meeting de protestare, în contra comunismului în sala Sidoli.

x ECOU.— In cerc intim familiar s'a serbat aseară logodna drăgălaşei domnişoare *Blanche-Antoinette Wachtel* (fiica doamnei şi domnului Nathan Wachtel mare industriaş) cu domnul *Richard Ortony* din Viena.

Felicitările noastre.

x **Razzie.** — Poliţia judiciară a făcut astă noapte o razie generală în oraş, arestând numeroşi indivizi certaţi cu justiţia.

In două hanuri din str. Morilor şi din Hală s'a constatat o mizerie extraordinară.

Bărbaţi, femei şi copii dormeau la un loc şi nu se ţinea seamă nici de cele mai elementare regule higienice.

In acestă direcţie a fost sesizat serviciul sanitar.

x Comisiunea interimară judeţeană a validat în şedinţa de astăzi dimineaţă alegerea comunală dela Prisacani.

TRISTIA şi PONTICA

Traducere latino-română (juxtă)

De vinzare la librării cu lei 60

Comenzile la Editura Cărţii Latine Iaşi-

x **Prefectura de judeţ a fost înştiinţată că primarii săteşti pot să fie aleşi ca primari ai comunelor centrale; urmând ca după aceste alegeri să opteze pentru o singură misiune.**

x D. Cananău, preşedintele comisiei interimare, s'a înapoiat astăzi dimineaţă din Capitală.

x **De la Ateneul Tataraşi**— Duminică 6 April ora 3 precis, va avea loc a 285-a Şezătoare artistică-culturală. Conferinţa va fi ţinută de Dl. *Prof. Alex. Lapedatu* de la Universitatea din Cluj, fost ministru, vorbind despre o alianţă Romîno Maghiara în 1829.

In partea artistică vor da binevoitorul concurs D-nii N. Teodorescu directorul conservatorului; L. Acker şi D-na M. Rudeanu, cu un trio de Mozart şi solo; D-na Biba Diaconescu şi Dl. A. Ghiţescu recitări; dl. Prof. A. Ciolan va acompania pe reputatul tenor Aurel Alexandrescu; şi corul Ateneului sub conducerea d-lui Prof. V. Popovici.

D. Prof. Alex. Lapedatu soseşte Sâmbătă seara cu trenul de 9 jum. când va fi întâmpinat de comitetul general al Ateneului şi de numeroşi prieteni.

x **Concertul Simfonic** al Asociaţiei artiştilor instrumentişti, cu concursul Conservatorului, are loc Duminecă 6 April, ora 10 dim. la Teatrul Naţional. Concertul va fi dirijat de d. prof. I. Ghiga; iar pe program figurează Simfonia Eroica de Beethoven, [illegible] opere de Tschaikowski, Cezar Franck şi C. Georgescu. Biletele la „Braşcu".

x Bisericeşti—Astăzi dimineaţă au sosit în localitate I. P. S. S. Mitropolitul Pimen.

— A fost declarată vacantă parohia Leorda-Botoşani, prin moartea preotului Popovici, dela acea parohie.

— Pr. Gr. Vasiliu dela parohia Stânca a fost ieri hirotezit duhovnic.

x Comitetul local de revizuire a judecat în şedinţa de ieri procesul celor două contestaţii făcute contra alegerilor municipale dela Bacău.

Au vorbit din partea liberalilor d-nii av. Concicov şi Racoviţă; iar dela guvernamentali d-nii C. Nădejde şi Văgăman.

Pronunţarea a fost amânată pe Marţi 8 April.

x Primăria a primit astăzi dimineaţă ordonanţa Ministerului Instrucţiunei pentru suma de un milion 300.000 lei, reprezentând plata taxelor pe apă datorate de minister.

x *Aţi întrebuinţat „Crema de lăcrămioare" de zi? Este o emulzie vegetală parfumată cu oleu de lăcrămioare, absolut nevătămătoare.*

x **Operaţiile de recrutare** Duminică încep lucrările comisiunilor de recrutare a tinerilor care formează contigentul 1931.

In zilele de 6, 7 şi 8 Aprilie comisiunea va lucra la circomscripţi I, în localul comisiei din str. Păcurari.

Comisiunea se compune din d-nii Colonel Irimescu, Lt. Col. Bancov, Căp. Dr. Traian Mihailescu şi un delegat al Ministerului de Interne care va fi d. Marcu, directorul poliţiei sau d. pretor Casian.

ECOURI

— D-nii acţionari ai Băncei Româno-Franceze din Iaşi, sunt înştiinţaţi că în ziua de 5 Aprilie 1930, ora 10 a. m. va avea loc Adunarea Generală în localul Băncei din Iaşi str. Ştefan cel Mare No. 4.

— Toţi posesorii de acţiuni ai Băncei Româno-Franceze din Iaşi sunt rugaţi a face cunoscut numărul acţiunilor ce posedă D-lui Dr. C. Mârzescu, strada Lasca Catargi 13.

x *O purgaţie* uşoară şi promptă se obţine cu un pahar de apă de Breazu.

CEL MAI MARE TEATRU ITALIAN

FANTOCCI LIRICI DI YAMBO

CONDUS DE

ENRICO ERMETTI NOVELLI

va juca în zilele de

Joi 10 Aprilie ora 9 seara, Vineri 11 Aprilie 9 ora seara la

TEATRUL NAŢIONAL

Trovatore. operă-parodie în două acte şi opt numere diferite, dans, cânt, mimică, feerie, dansul libelulelor, operetă în două acte, 1200 fantocci, 20 artişti lirici italieni, 20 maşinişti şi sforari. Orch. proprie.

Biletele s'au pus în vânzare la agenţia Braşcu str. Lăpuşneanu

LUMEA ELEGANTĂ

poartă pălării cu mărcile mondiale: Borsalino, Antica Casa, Morisson de Luxe Paris, Habig Viena şi alte mărci superioare. Aceste mărci originale se găsesc numai la marele

MAGAZIN KUNOVICI

Strada Ştefan cel Mare No. 4

VÂNZĂRI şi INCHIRIERI

DE INCHIRIAT în str. Ghica Vodă 41, două odăi, bucătărie, lumină electrică şi apă.

A se adresa d-lui avocat Serafimi str. Sft. Sava 15.

DE INCHIRIAT dela 23 Aprilie 1930 în str. I. C. Brătianu 189, în etajul al II-lea, un apartament compus din două odăi, bucătărie, lumină electrică, apă canal, cu 20.000 lei anual. A se adresa la Dl. H. Blumenfeld str. Banu 4.

DE INCHIRIAT 2 localuri de prăvălie sau ateliere 6 | 12 mtr. şi apartament 3 odăi, bucătărie. Instalaţie lumină şi apă, strada Tataraşi No. 3.

DE INCHIRIAT 5 camere, bucătărie, parter şi 4 etaj. Adresa: Stradela Vovidenie 4 de la 9—11 şi 2—5.

DE INCHIRIAT un apartament compus din 3 camere, bucătărie, având lumină electrică, apă şi canal, în str. Cuza-Vodă 17, vis-a-vis de turnul Golia; a se adresa la d. proprietar Jacques Calmanovici, la eta[illegible]

DE INCHIRIAT [illegible] No. 6, trei [illegible] mobilate sau nemobilate [illegible] bucătărie, libere imediat. [illegible] 12—3 p. m.

DE VÂNZARE diferită mobilă veche şi lucruri casnice.

A se adresa Dr. Irimescu str. Buzdugan No. 3, până la 10 Aprilie c.

DE INCHIRIAT str. V. Alexandri No. 4, un apartament 3 camare, bucătărie.

SE CAUTĂ arhivar la Judecătoria Ocolului I Urban Iaşi, cu leafă budgetară.

PIERDUT chitanţa de depunere spre fructificare, pentru suma de Lei 1500, eliberată de Banca Ligei Naţionale Creştine. — Găsitorul este rugat a o înapoia la adresa de mai jos. — In orice caz o declar nulă şi fără valoare în mâinile oricui s'ar găsi.

GH. SOBARIU

Sat Cuza-Vodă Com. Aroneanu

Dr. GR. DIMITRIU

Asistent al clinicei dermato-sifiligrafică

Medic-şef al secţiei dermato venerică de la spitalul militar

consultă în fiecare zi între orele 5—8 [illegible]

în str. Sft. [illegible]

ULTIMA ORĂ

Aspectul grav al nouii crize politice

Cauzele demisiei ministrului armatei. — Asaltul contra d-lui Stere. — Rezistența basarabenilor. — Se cere debarcarea d-lui Costăchescu. Conflictul cu generalii. — Regimul în primejdie. —

Bucureşti 4. — Criza actuală este, precum am anunţat, o complicaţie a incidentului dela Operă. Opoziţia n'a pierdut prilejul de a specula situaţia. Alaltăieri d. Leon, deputat lupist, l-a întrebat în Cameră pe d. general Cihoski ce atitudine înţelege să ia faţă de demonstraţia celor trei generali. Ministrul armatei n'a răspuns ; dar el nu putea să facă altfel decît să se solidarizeze cu generalii. Şi în loc să facă o declaraţie, care ar fi fost penibilă pentru guvern, a preferat să demisioneze.

Ieri la Senat d. general Cihoski a declarat ziariştilor :

— Consiliul de miniştrii a împuternicit pe d. Maniu să decidă. Eu aştept rezultatul. Până atunci însă voiu continua să-mi îndeplinesc datoria de ostaş. Dar doresc să se dea o soluţie grabnică.

D. Maniu la Regenţă

Aseară consiliul de miniştrii a ţinut o lungă şedinţă. Apoi s'a dat acest comunicat :

D. general Cihoski şi-a pus demisia la dispoziţia primului ministru. Consiliul de miniştrii a dat d-lui Maniu depline puteri să decidă. D. Maniu va raporta astăzi Inaltei Regenţe.

Se comunică din cercuri guvernamentale că astăzi după amează consiliul de miniştrii se întruneşte din nou, iar d. Maniu va anunţa rezultatul audienţei la Palat.

Până la soluţionarea cazului, d. Maniu va lua interimatul ministerului armatei.

Vaida contra Stere

In consiliul de miniştrii de ieri, s'a produs un incident provocat de d. Vaida Voevod. La un moment dat, ministrul de interne a declarat nervos că trebuie să se isprăvească cu buclucul Stere şi cu teroarea basarabenilor. Apoi d. Vaida a părăsit consiliul. D-nii Mirto şi Mironescu au ieşit imediat pe culoar, rugând pe d. Vaida să se reîntoarcă, dar acesta a refuzat.

Tratative cu d. Stere

D. Mirto a vizitat pe d. Stere, rugându-l ca să obţie dela parla-

DL. STERE

mentarii basarabeni o revenire asupra rezoluţiei luate în chestia incidentului dela Operă.

A avut şi d. Maniu o convorbire directă cu d. Stere. Fruntaşul basarabean a declarat că el personal nu înţelege să facă dificultăţi guvernului, dar că lasă la hotărîrea basarabenilor chestia eventualei d-sale retrageri din viaţa politică.

Basarabenii neînduplecaţi

In afară de incidentul Vaida, s'a gus şi în comitetul de direcţie naţional-ţărănesc chestiunea retragerii d-lui Stere din partid.

Imediat însă parlamentarii basarabeni au fost convocaţi la hotel Metropol. După discuţiuni, ei şi-au menţinut atitudinea în chestia incidentului cu generalii.

S'a hotărît ca la nevoie parlamentari basarabeni să ia cuvîntul în Cameră şi să vorbească de rolul d-lui Stere în alipirea Basarabiei şi în menţinerea conştiinţei naţionale a poporului de peste Prut. E vorba ca însuş d. Halipa să ia cuvîntul şi să arate că basarabenii nu pot să mai tolereze şantajul politic permanent ... se încearcă asupra ... ost co... către Moş Ion Codreanu. D. Stere a luat act şi a răspuns că va fi totdeauna solidar cu basarabenii, înţelegînd să ducă lupta pînă la capăt. Consfătuirile basarabenilor vor continua astăzi şi mîne.

Cazul Moldovanu

D. Maniu a declarat aseară ziariştilor că nu s'a produs nici o demisie a d-lui Moldovanu, directoratul Basarabiei. Nu este nici o legătură între d. Moldovanu şi demisia d-lui general Cihoski.

Se ştie totuş că directorul Basarabiei a înmânat d-lui Maniu un lung memoriu ca răspuns la acuzaţiile ce i le aduce opoziţia.

Aseară la hotel Royal a avut loc o consfătuire între d-nii Stere, Halipa şi Moldovanu. Cu toate declaraţiile d-lui Maniu, intră în conflictul cu generalii şi cazul Moldovanu. Dar aceasta n'ar constitui o dificultate, de oarece nici basarabenii nu-l susţin prea mult pe d. Moldovanu, fiindcă el este de origine bucovineană. Ba chiar pentru directoratul Basarabiei, ei au indicat ca succesor eventual pe d. Crihan, sau pe d. Mâţă, sau pe d. Scodigor.

Se cere sacrificarea d-lui Costăchescu

D. Maniu a avut ieri o lungă întrevedere cu d. general Prezan. Se înţelege că fiind vorba de persoana d-lui Stere, d. general Prezan a aprobat atitudinea d-lui general Cihoski.

D. general Cihoski crede că cei trei generali au fost atraşi în cursă, când au fost invitaţi la Operă în mare ţinută, pentru ca apoi să se trezească asistând la o manifestaţie de omagii pentru d. Stere. Plecarea lor ostentativă privea exclusiv cazul Stere şi nu poate fi nicîun moment vorba de vreo lipsă de respect faţă de Inalta Regenţă. Acest lucru a şi fost declarat de d-nii generali Mărdărescu şi Petala într'o audienţă specială, pe care au solicitat-o înaltului regent Sărăţeanu.

Pentru aplanarea conflictului, d. general Cihoski a cerut :

1) Retragerea d-lui Costăchescu din guvern.

2) Sfatul basarabean să revie asupra atitudinii luate,

3) D. Stere să se retragă din viaţa politică.

4) Să se ceară demisia d-lui Moldovanu, directorul Basarabiei.

Faţă de aceste cereri, se înţelege că d. general Cihoski rămîne definitiv plecat din guvern. Dar chestiunea este dacă complicaţiuni nu vor duce la răsturnarea regimului.

Şi d. Costăchescu demisionează ?

O largă remaniere ministerială

Bucureşti 4. — In legătură cu ultimele evenimente s'a răspândit astăzi zvonul demisiei domnului Costăchescu, ministrul instrucţiunii—demisie cerută de un înalt factor constituţional, căruia i se atribuie următoarea declaraţie:

— „Ce mai aşteaptă d. Costăchescu, după gafa dela Operă ?".

*

In caz de confirmare a demisiei d-lui Costăchescu, e probabilă următoarea remaniere a cabinetului:

D. Vaida trece la externe, iar d. Mironescu la instrucţie, D. Mihai Popovici intră în guvern la departamentul internelor.

D. Răducanu trece la industrie, iar d. Mîrto la comunicaţii, urmând ca d. D. R. Ioaniţescu să fie numit ministru al muncii. D. Halipa ar primi directoratul Basarabiei, în locul d-lui Moldovanu. Şi astfel satisfacţia d-lui general Cihoski ar fi completă.

Un răspuns drastic al basarabenilor

D. Stere a convocat pe toţi parlamentarii şi pe şefii de organizaţiuni din Basarabia la o constătuire pentru mîne dimineaţă la hotel Metropol.

E vorba ca parlamentarii basarabeni să anunţe chiar mîne după amează retragerea lor din Cameră şi Senat.

Numai micul grup Pelivan-Bogos admite părerea ca d. Stere să iasă din viaţa politică.

Mare incendiu la Roman

Depozite de lemne în flăcări

Roman 4.—Un violent incendiu a izbucnit astă noapte la ora 2 în localitate, la depozitul de lemne Leon Altman din str. Aprodul Purice. Focul s'a întins cu repeziciune şi la depozitul de băuturi spirtoase al d-lor Leon Kahn şi H. Botoşăneanu, de unde flăcările au continuat să se împrăştie, cuprinzând şi magaziile de lemne ale d-lui Petreanu.

Locuinţa şi depozitul d-lui Altman au fost complect mistuite de foc. Casele vecine au suferit pagube mai mici. Cu mare greutate, au putut fi salvate registrele d-lor Kahn şi Botoşăneanu, precum şi unele cantităţi de vinuri.

La locul incendiului au sosit d. procuror Haralamb Marosin, precum şi compania de pompieri subt conducerea Lt. Eremia, care în cele din urmă a reuşit să localizeze focul. Pagubele se urcă la un sfert de milion lei.

Se vorbeşte încă de remaniere

Bucureşti 4. — Se anunţă că d. D. R. Ioaniţescu a plecat într'o călătorie în Spania, pentru a vizita Barcelona şi Sevilla. D-sa se va înapoia în ţară pela mijlocul lunei, iar partizanii îi vor face o primire zgomotoasă.

Pentru satisfacerea d-lui Ioaniţescu, e vorba ca d. Halipa să fie numit director al Basarabiei, d. Mirto să treacă la comunicaţii, d. Răducanu la industrie, iar d. D. R. Ioaniţescu să fie numit ministru al muncii.

ŞOMAJUL

IN REGIUNEA MINIERĂ

Petroşani 4.—Societăţile miniere de pe Valea Jiului, continuă cu congedierea treptată a lucrătorilor.

Lucrul în mine lâncezeşte, de oarece nu se mai fac comenzi suficiente din partea c. f. r.

S'A ŞI INCEPUT FALSIFICAREA

NOUILOR NONEDE GALBENE

Bucureşti 4.— Din Temişoara se anunţă, că abea puse în circulaţie noile monede galbene de 5 şi 20 lei s'a şi constatat piese falsificate, care circulă în oraşele din Banat.

Poliţia a început imediat cercetă... ate pe urmele unei bande bine organizate, care a pus în circulaţie monedele talse. E probabil că chiar la Temişoara funcţionează fabrica clandestină a falsificatorilor. Se speră că în curând ... lor va putea fi dejucată.

Politica Angliei în Palestina

Londra 4. — In şedinţa de ieri a Camerei Comunelor, d. Baldwin a interpelat guvernul asupra politicii în Palestina.

D. Macdonald a răpuns că guvernul labourist continuă politica de până acum, în corcondanţă cu mandatul încredinţat de Liga Naţiunilor.

Actualmente se află în studiu raportul comisiunii de anchetă şi guvernul va lua măsuri pentru a se evita pe viitor dezordinile sângeroase.

EVREI,

Dacă vă îngrijiţi de sănătatea familiei voastre să consumaţi la **Gâtitul Mâncărurilor de Paşte** mai puţină untură de găscă, care conţine 0.500 acizi graşi şi deci nesănătoasă şi mai mult

KUSCHERFETT (Şel Pesah)

care la gust este la fel cu untura de pasăre, fiind un produs vegetal şi higienic şi costă ***numai lei 42.— litrul*** la depozitul nostru din **Iaşi, strada Ştefan cel Mare No. 18**

La „VENERA" ZIMMER & Co. S. A. R.

Fabrică de uleiuri vegetale

Din nici o casă nu trebue să lipsească apa de Breazu.

ORA 2

SPRE ALT GUVERN?

Criza politică se agravează

Bucureşti 4.— Astăzi dimineaţă d. Maniu a avut o consfătuire cu factorii importanţi ai guvernului.

Apoi primul ministru s'a prezintat la Inalta Regenţă şi a pus-o la curent cu demisia ministrului armatei.

D. Maniu a indicat şi cîteva soluţii pentru complectarea guvernului, arătând însă totodată că demisia d-lui general Cihoski nu va fi efectivă de cât după votarea legilor militare.

Este deci sigur că în cursul zilei de astăzi situaţia nu va putea fi lămurită.

Guvernul se va retrage?

Cercuri autorizate declară că dacă Inalta Regenţa nu va accepta soluţiile primului ministru cu privire la complectarea cabinetului, d. Maniu se va retrage.

Dar acest fapt nu se va produce decît în caz extrem, cînd d. Iuliu Maniu va constata definitiv că nu mai are încrederea Regenţei

Intr'un asemenea caz, primul ministru ar recomanda factorului constituţional un guvern Mihalache sau unul Iorga, care să lucreze cu actualul parlament.

D. Stere este însă hotărât contra d-lui Iorga. Şi astfel n'ar fi exclus că guvernul să se retragă, fără a mai da vreo soluţie.

Demisia d-lui Stere şi a basarabenilor

Ziarul „Facla" anunţă că pentru a preîntâmpina neplăceri, d. Stere a prezintat d-lui Maniu demisia din partid, însoţită şi de demisia tuturor parlamentarilor basarabeni.

D. Stere roagă pe toţi partizanii săi să nu-l urmeze, ci să rămâie mai departe în partid.

Ţărăniştii însă sânt împotriva acestei demisiuni, care ar însemna o adevărată denunţare a fuziunii naţional-ţărăniste.

Atitudinea d-lui Moldovanu

In legătură cu aceste evenimente, d. Moldovanu, directorul Basarabiei a fost telegrafic chemat în Capitală. D-sa a avut o consfătuire cu d-nii Stere şi Halipa, iar apoi s'a prezintat la d. Maniu.

D. Moldovanu a declarat categoric că refuză să demisioneze şi că nu se va supune hotărîrilor ce se vor lua în această direcţie.

*

Tot în legătură cu această situaţiune, d. D. R. Ioaniţescu a fost urgent rechemat în ţară. D-sa a anunţat că soseşte mâne în Capitală.

GANDHI VA FI ARESTAT

Londra 4. — Din India se anunţă că Mahatma Gandli va fi arestat. In acest caz, trupele sale au hotărât să violeze legea monopolului sării.

DIVERSE

Bucureşti 4. — Un delegat al grupului „Standard" a făcut statului nostru o ofertă pentru concesionarea telefoanelor mult mai avantajoasă decît aceia a consorţului Morgan.

Paris 4. — D. Tardieu, primul ministru Francez, s'a îmbolnăvit serios.

— In legătură cu cazul Kutiepov, ziarul „Liberté" cere neapărat ruperea relaţiilor între Franţa şi Rusia.

ORA 3

Criza de guvern este deschisă

Demisia d-lui Stere a fost primită

Bucureşti 4.—Cei trei generali inspectori de armată au declarat că îşi menţin gestul dela Operă. Ei susţin că nu se poate admite reabilitarea d-lui Stere.

*

D-nii Mironescu şi general Cihoski au fost primiţi de Inalta Regenţă. Apoi a avut o nouă audienţă şi d. Iuliu Maniu.

Cînd a ieşit dela Inalta Regenţă, d. Maniu a declarat că a admis demisia d-lui general Cihoski.

Deasemen... declarat că a primit şi a ac... ceptat demisia d-lui Stere din comitetul de direcţie şi din partidul naţional-ţărănesc.

Ziarul „Lupta" anunţă că criza de guvern este deschisă.

Călătoria Reginei

Constanţa 4.— Din Constantinopol se anunţă că Regina Maria este aşteptată să sosească acolo la 8 April, venind cu trenul de Alep. Suverana va sta probabil o săptămână în portul turcesc şi apoi se va îmbarca pe un vapor românesc, în drum spre ţară.

INFORMAŢIUNI

x **Dl. profesor Gh. Ghibănescu va continua conferinţele sale cu subiectul: „Ce ştiu eu despre Iaşi", Sâmbătă 5 Aprilie ora 6 p. m. în sala de conferinţe a *Cercului Didactic*, Str. Lăpuşneanu No. 13.**

Intrarea liberă.

x ***Consiliul de războiu*** sub preşidenţia d-lui col. Naum, a condamnat azi dimineaţă pe sergentul Cucută Gh. din reg. 14 inf. la 2 luni închisoare pentru dezertare ; pe soldatul ... Alexandrescu din reg. 24 artilerie la o lună pentru dezertare şi tentativă de furt ; pe soldatul Sava Gh. din reg. 24 inf. la 2 luni pentru dezertare.

Au fost achitaţi subict. Abramovici Saul dela 37 inf. şi plut. Iancu Nicolau dela cercul de recrut. Cernăuţi.

ECOURI

— Toată lumea va petrece de minune la ceaiul dansant al soc. „Ort" din ziua de 21 Aprilie.

— Banca Moldova Soc. Anonimă, aduce la cunoştinţă proprietarilor de *4 la sută Rentă consolidată Română din 1922, emisă în lire sterline*, că plăteşte cupoanele exigibile ale acestei Rente fără viza Consulatului Britanic din Bucureşti, aceasta în urma autorizaţiei speciale obţinute din partea Ministerului de Finanţe al Angliei.

x La junghiuri, gripă, răceli, dureri de picioare, întrebuinţaţi fricţiunea „Carmelita"

Depozit : Farmacia Polak, str. Ştefan cel Mare.

Doctor A. Dascăl

BOLI DE COPII ŞI INTERNE VENERICE ŞI SIFILIS

Tratamentul radical al Blenoragiei acute şi cronice; al sifilisului în toate perioadele boalei. **Băi de lumină, Raze Ultraviolete.**

Consult. 8-10 a. m. şi 2-8 seara.
Iaşi, str. Cuza Vodă No. 42
vis-à-vis de Camera de Comerţ

Doctor Max Ochin

Specializat la Paris în
BOLI INTERNE
(inimă, plămâni, stomac, ficat şi intestine).
Consult. între 3 jum.—8 d. a.
str. Bărboi No. 17 bis.

DOCTORUL
R. DAMSKER
str. Ghica-Vodă No. 44-46
consultă zilnic
MEDICINĂ INTERNĂ SIFILIS şi GENITO-URINARE
... orele 8-11 a. m. şi 3-7 p. m.
Diathermie şi băi de lumină

... CERNĂUŢI se găsesc ... „Opinia" la chio... ... Unirei (halta tramvaiu... precum şi la debitele princi... din oraş.

ANUL [illegible] No. 6877

ABONAMENTE
Lei 1000 . . . . pe un an
„ 500 . . . . „ 6 luni
„ 300 . . . . „ 3 „

ATELIERELE TIPOGRAFICE:
IAȘI.—STR. LĂPUȘNEANU 37

3 LEI EXEMPLARUL

OPINIA

ZIAR POLITIC COTIDIAN

JOI 10 APRILIE 1930

ANUNCIURI
se primesc la toate
AGENȚIILE DE PUBLICITATE
și la
ADMINISTRAȚIA ZIARULUI
Iași. — Strada Lăpușneanu 37

Telefoane: Redacția 391 · Administrația 394 · Serviciul de noapte 367

ACTUALITĂȚI POLITICE

PROBLEMA SUCCESIUNII LA GUVERN

Liberalii ezită să ia puterea. — Dificultățile unui cabinet de destindere. — Situația regimului Maniu. — D. Stere se va răzbuna. — Liberalii se pregătesc pentru toamnă

In public există o credință, aceia că actualul guvern se menține la cârma țărei în mare parte și grație faptului că partidul liberal nu ar fi dispus să preeie imediat puterea, într'un caz de eventuală criză de guvern.

Nu este explicabil altfel — socotesc unii — ca un guvern, care în fiecare săptămână are de rezolvit o altă criză, ca un regim care a pierdut, până într'atât încrederea factorului constituțional suprem, în cât acest factor se simte obligat a-l controla în afirmațiunile sale prin misionari speciali, ca actualul guvern, ale cărui raporturi cu Regența sunt până într'atât de anormale, în cât decretele sale, chiar atunci când este vorba de o lege de importanța legei apărărei creditului, să nu fie întărite cu iscăliturile indispensabile, de cât după o îndelungată așteptare și une ori chiar cenzurare, — să se menție mai departe la cârma țărei, fără concursul unor împrejurări cu totu speciale.

Un sâmbure de adevăr există, firește, la baza acestei credințe.

Guverne aflate într'o situațiune mult mai puțin anormală, din acest punct de vedere, au părăsit puterea la prima manifestare de neîncredere a Regenței.

A fost deajuns ca, sub trecuta guvernare, regentul Buzdugan să-și manifeste neîncrederea sa în guvernul liberal, într'o formă care nici pe departe nu se asemăna cu aceia în care se concretizează astăzi nemulțumirea unora dintre membrii Regenței față de guvernul actual, pentru ca dl. V. Brătianu să tragă imediat consecințele.

O moștenire grea

Ori ce s'ar zice și ori care ar fi aparanțele, este cert că și astăzi încă, mulți dintre liberali socotesc că moștenirea care o va lăsa guvernul Maniu, va fi într'atât de nenorocită în cât mai bine ar fi ca partidul liberal să nu constitue guvernul de cât la toamnă.

Greutatea de a se proceda imediat la noui alegeri generale la un interval scurt după alegerile administrative, care au tulburat atât de adânc întreaga țară, constitue încă unul dintre principalele argumente pentru care acești conducători liberali nu doresc să vie de pe acum la putere.

Scopurile d-lui V. Brătianu

Rostul gesturilor și declarațiunelor d-lui V. Brătianu din ultimul timp, este cu totul altul, de cât acela al expresiunei unei dorințe de imediată venire la putere. Guvernul național-țărănist a lovit greu mulți în toate cheațiunele liberale și în tot ceia ce este liberal, pentru ca dl. V. Brătianu să nu facă tot ceia ce stă în putință, pentru a dărăma cu un ceas mai de vreme, regimul d-lui Maniu.

Liberalii, agitând spectrul ordinei publice primejduite de actualul guvern, nădăjduesc firește, să provoace o imediată schimbare de guvern.

Acesta nu vrea să zică totuși, ori cât de paradoxal ar părea faptul, că ei doresc să vie imediat la cârma țărei.

Ceia ce dorește dl. V. Brătianu, este începerea acțiunei de distrugere pornită în contra liberalilor de către național-țărăniști, și alcătuirea unui guvern de destindere. Și de sigur că, dacă s'ar ajunge la găsirra unei formule în privința unui atare guvern, retragerea d-lui Maniu s'ar produce repede.

Găsirea unei formule în această privință, apare cu atât mai necesară, cu cât există indicii serioase că Regența nu privește încă cu simpatie un guvern prezidat de dl. V. Brătianu.

Combinații nerealizabile

Un guvern de destindere n'ar fi însă astăzi ușor de constituit. Atitudinea din ultima vreme a averescanilor, face imposibilă venirea lor la putere pentru multă vreme, și prin aceasta și constituirea orcărui guvern de concentrare a opoziției. Un guvern Știrbey nu ar avea asentimentul d-lui V. Brătianu. Cât despre alte formule: Titulescu, Iorga, Argetoianu, ele nu sunt realizabile actualmeote.

Discuții la național-țărăniști

Firește, după toate aparențele, nici guvernul Maniu nu pare dispus a se retrage. Aceasta nu înseamnă însă că în sânul conducătorilor național-țărăniști nu există un curent destul de serios pentru o imediată retragere de la guvern.

In special d. Stere—care socotește că dela guvernul Aurelian incoace, țara nu a avut un alt guvern mai slab de cât guvernul Maniu—și d. Mihalache s'au arătat în diverse ocazii ca foarte doritori în a părăsi imediat puterea. Ieșirea d-lui Stere din partidul național-țărănesc va mai micșora intensitatea acestui curent.

Există totuși printre conducătorii național-țărăniști încă mulți care socotesc că situațiunea din toate punctele de vedere, este până într'atât de gravă în cât rămânerea mai departe la guvern, va duce fatal la o complectă uzură a partidului.

Și apoi (zic fruntașii național-țărăniști care sunt de părere că guvernul trebue să se retragă imediat) de vreme ce în cea mai mare parte greutățile actuale de guvernare provin din greșelile trecutului, nu ar fi rău ca să se lese în seama liberalilor ingrata sarcină de a guverna în împrejurările de astăzi. Și cum liberalii nu s'au bucurat și nu se bucură nici în momentul de față de o mare popularitate în sânul maselor, guvernarea lor în împrejurările actuale ar duce, cred acești fruntași, la o complectă demonetizare a liberalilor, în cel mai scurt timp, —ceia ce nu se știe dacă s'ar mai putea întâmpla în cazul unei veniri la guvern a liberalilor în împrejurări mai puțin defavorabile de cât cele actuale.

Teama de curentele extremiste

De sigur că dacă d-nii Maniu și Madgearu, în special, nu ar fi de altă părere, și dacă acei care ar dori să vadă pe liberali înecându-se în propriile lor greșeli, nu s'ar teme că uzura imediată a liberalilor ar duce în mod fatal la întărirea unor curente extremiste, schimbarea regimului nu ar fi întârziat poate a se produce, cu câteva săptămâni în urmă.

Grija aceasta pare mai ales îndreptățită de la incidentul de la Operă, încoace.

Primejdia unui pronunciament militar

Ori ce s'ar zice și ori cum ar fi privite ultimele evenimente, incidentul de la Operă, a îmbrăcat toate formele unui adevărat pronunciament militar, a cărui semnificație este mult mai gravă de cât s'ar putea crede. Și dacă se adeverește bănuiala unora că gestul generalilor a fost făcut cu asentimentul deplin al unui foarte înalt personaj, gravitatea acestui gest trece dincolo de limitele în care ne-am obicinuit să privim evenimentele politice.

Un guvern pur liberal

In situațiunea politică actuală, este greu a se face pronosticuri. Ceia ce se poate însă afirma de pe acum cu siguranță, este că zilele guvernului sunt numarate și că după regimul Maniu va veni la cârma țărei un guvern liberal în afară de orice colaborare.

DIFICULTĂȚILE POLITICE ALE ANGLIEI

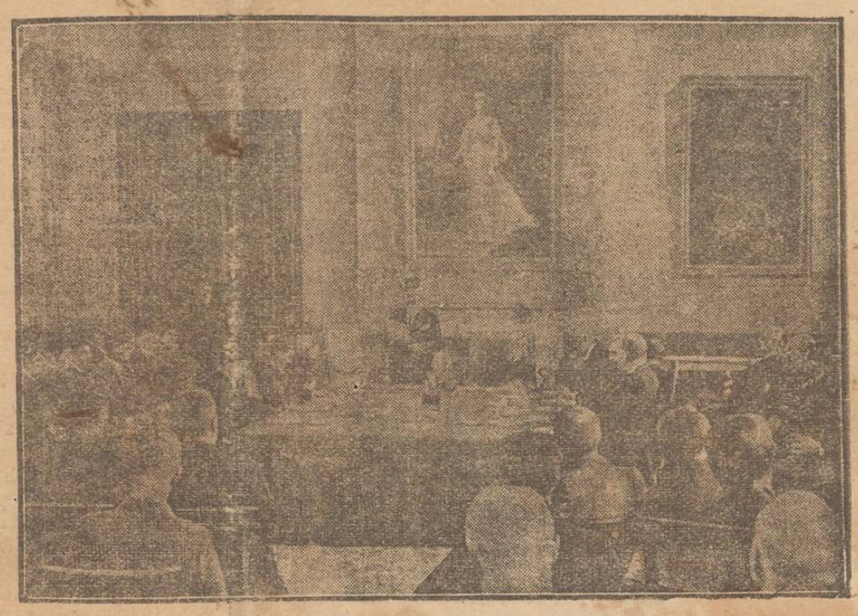

In afară de situația critică provocată de mișcarea lui Gandhi în India, imperiul britanic întimpină serioase dificultăți și în Egipt. Naționaliștii egipteni au tendința de a recuceri independența pa-triei lor.

Pentru discutarea neînțelegerilor, are loc acum la Londra o conferință anglo-egipteană. Ședința inaugurală s'a ținut în sala „Locarno" din palatul ministerului de externe, sub prezidența d-lui Nahas Pașa (în picioare, în fund) primul ministru egiptean; și a d-lui Henderson (în fund pe scaun) ministru englez de externe.

Istorie mitologică

Napoleon și Apoolo

Un publicist francez, bazat pe cercetările istoricului german Gustav Krantz, susține că Napoleon... n'a existat de fel, sau în orce caz n'a existat așa cum îl prezintă istoria. Această părere originală crede că Napoleon nu este decît transpunerea pământească a mitului lui Apollo. Și iată ce spune Gustav Krantz în cartea sa intitulată „Dovezi că Napoleon n'a existat!":

„Numele Napoleon este numele lui Apollo, dacă adăogați doi de N, unul la început și altul la sfîrșit (N-APOLLO—N). Ca și Apollo, el s'a născut într'o insulă. Mama lui Apollo a fost Laeto; mama lui Napoleon a fost Laetiția. Napoleon a avut trei surori (cele trei grații ale lui Apollo); și patru frați (cele patru anotimpuri). Napoleon a avut două femei (Pământul și Luna lui Apollo). Napoleon a zdrobit hidra revoluției, după cum Apollo a zdrobit pe Python. Iar cei douăsprezece ani de domnie a lui Napoleon n'ar fi decît cele douăsprezece ceasuri ale zilei lui Apollo".

Nu știm întrucît sînt adevărate aceste legături între viața lui Napoleon și legenda lui Apollo. In orce caz însă comparația e originală, chiar fiind ceiace este: o simplă fantazie. Sau mai bine îi putem spune-o simplă inepție!

IN PAG. 4-a
ULTIMA ORĂ

Este mai mult de cât probabil că nu numai general Averescu, dar nici chiar d-rul Lupu și d. Stelian Popescu nu vor contribui sub nici o formă la formarea viitorului guvern liberal.

Resentimentele d-lui Stere

In afară de îndârjita opoziție a liberalilor, guvernul va mai avea de învins odată cu greutățile financiare și fricțiunile interne, resentimentele d-lui Stere. Umilit de atitudinea d-lui Maniu, d. Stere nu ascunde că va duce o luptă oarbă, pentru răsturnarea guvernului.

D-sa afirmă că până în două luni partidul d-lui Maniu va trece în opoziție,

In atare condițiuni și mai cu deosebire dacă d-sa va reuși să grupeze unele forțe țărăniste în jurul d-sale firește că chiar remanierea devine pentru d. Maniu o problemă inextricabilă, și aceasta cu atât mai mult cu cât Regența nu a reînoit încrederea guvernului Maniu cu ocazia demisiei d-lui G-ral Cihoski de cât în urma unor foarte multe insistențe din partea primului ministru.

REP.

DIN TOATA LUMEA

Cazul interesant al unui orb. Un caz cu totul rar s'a întîmplat în spitalul din Iăgerndorf (Cehoslovacia). Un lăutar orb, în vrîstă de 44 ani, a fost supus unei îndrăznețe operațiuni. Și operația reușind, omul și-a recăpătat vederea. Dar ce-i mai interesant, este senzația ciudată a lăutarului vindecat. Orb din naștere, el n'a cunoscut niciodată formă și culoarea lucrurilor. Iar acum, cînd poate vedea, totul i se pare foarte straniu. El declară că nu și-a închipuit nici un moment alcătuirea lumii așa cum o găsește. Forma obiectelor—spune fostul orb—se mai poate ghici cînd ești lipsit de vedere, cu ajutorul pipăitului; culorile însă, niciodată.

Lăutarul este acuma foarte mulțumit. Dar cînd va cunoaște bine lumea, nu știu dacă va fi tot așa de bucuros!..

*

Tagma sinucigașilor. Statistica unui criminalist din Berlin a stabilit că aproape pretutindeni cele mai multe sinucideri se produc în lumea actorilor. Mai ales în America—arată statisticianul—aproape nu este zi în care să nu se înregistreze sinucideri în societatea teatrului și cinematografelor. Bine înțeles victimele sînt în special femei, care din otravă și revolver au făcut sperietoare și amenințări. Dar cînd în vedere că este vorba de actori, trebuie să înțelegem că sinuciderea nu-i adesea decît un mijloc de reclamă!

*

Școală pentru animale. La Londra în Cromwellstreet, s'a deschis o școală pentru animale. Bogătașii englezi își trimit acolo animalele favorite, care primesc lecții de dresaj și „educație". Școala posedă numeroși „elevi", și anume: cîni, pisici, papagali, iepuri canari, maimuțe și chiar pui de tigrii și lei. Animalele învață cum să se poarte în public, cum să mînînce și cum să răspundă la diferite întrebări. Dar astfel se ajunge la un rezultat nepotrivit, căci animalele ascultă mai mult de profesorii de școală, decît de stăpînii de acasă!..

*

Diamantele n'au cumpărători. In ultimul timp producția de diamante a sporit, mai ales din priciua descoperirii unor noui mine în Africa de Sud. Dar situația este critică și pentru acest comerț. Din cauza crizei care bîntuie aproape în toată lumea, diamantele nu mai găsesc cumpărători. Se oferă acum diamante pe prețuri ieftine, dar amatorii nu se ivesc. Lumea este astăzi mulțumită să aibe ce mînca și nu se mai gîndește la podoebe...

Un aeroplan
care să se poată opri în văzduh

Inginerul Tecscievici din Belgrad, unul din cei mai renumiți tehnicieni din Jugoslavia, lucrează în prezent la o invenție într'adevăr senzațională. Este vorba de un aparat special, care aplicat motorului de aeroplan, oferă avionului posibilitatea de a se învîrti în văzduh, încet, în jurul său, răușind astfel să se menție mult timp în acelaș loc. Dacă invenția va da rezultate bune, ea ar fi un progres enorm pentru aviație. Aeroplanele s'ar putea opri oricînd și oriunde în văzduv, exact ca și vehiculele care merg pe pămînt sau pe apă.

CRONICA SOCIAL-JURIDICĂ

Un caz de căutare a paternității

Sfaturile de avort ale amantului

de Elias Grünberg
Avocat

Tribunalul de Toulouse a examinat o banalitate; dar a cărei importanță covârșitoare atinge una din cele mai grele probleme sociale. *D-șoara Ribaut* l'a indicat pe amantul ei tânărul *Pince* ca autor al copilului său conceput.

Nu e prima dată când instanțele franceze sunt angajate a rezolva o chestiune așa de vulgarizată și de actualitate, dar aceste deziderate ale fetelor naive și seduse sunt respinse cu o metodă și preciziune matematică...

Așa poruncește legea...!! Cercetarea paternității este oprită...!! Și prin urmare judecătorii, care n'au altă misiune decât a o aplica, trebuie să se ferească de orice duiosie, care impun regulele morale—veșnic în contradicție cu severitatea legilor civile—care trebuie respectate și aplicate...!!

Metresa susținea în fața Trib. că amantul ei, este părintele prezumptiv al copilului său. Dar cine poate garanta autenticitatea acestui fapt material?

Frumoasa și eleganta d-șoara Ribaut părea răsvrătită, în fața magistraților de Toulouse, palidă de emoțiune, și cu o față contractată de suferință, dânsa expunea și evoca, întreaga aventură amo-

(Continuare în pag. II-a)

„OPINIA"
LITERARA ȘI ARTISTICA

Vorbe...

Pianistul Szreter

Cînd ascult orce fel de muzică, aproape instinctiv închid ochii. In modul acesta dispare tot decorul ambiant și rămân singur cu impresia că plutesc pe un fluviu sonor. Și atunci, din glasul melodiilor, se pot crea vise și emoții, care deși poate sînt ale tuturor, par totuș numai ale tale. E acesta mijlocul select de a cuceri o iluzie, după cum somnul este poate în viață singurul prilej de fericire.

...Și așa, într'o seară, în sala Conservatorului, mă aflam la un concert de pian. Am închis ochii și parcă nu mai eram acolo. Pe drumul muzicii mă purta o forță nevăzută, căreia nu-i găsiam împotrivire. Pianistul se juca pe clapele simțirii noastre și rînd pe rînd împrăștia revoltă sau blîndețe, expansiune sau melancolie, zîmbet sau suspin. Era o sală plină de persoane și totuș parcă nu era nimeni. Exista numai puterea muzicii, care ocupase tot locul, care stăpînea toată lumea. Pianistul ne-a invitat la un concert și în realitate am asistat la un spectacol de hipnotism muzical. Și acel pianist era Carol Szreter!

i. b.

...și fapte

Emil Ludwig la Paris

In timpul recentei sale vizite la Paris, Emil Ludwig a avut o întîmplare nostimă. Pentru a se convinge personal despre răspândirea operelor sale, scriitorul german a

(Continuarea în pag. II-a)

INSEMNĂRI

Amețeli literare

Ce-i drept e drept; tot omul are voie să facă literatură, dacă l-a pălit boala asta nemiloasă. Poți să scrii oricum ți-o veni la socoteală, poți fi cretin, analfabet ori modernist, nimeni nu te trage la răspundere.

Din acest motiv, apar zilnic noi reviste cu firmă literară. Băieți buni, care ar putea fi utili societății dacă s'ar apuca de vr'o meserie (intrînd de exemplu, ucenici la vr'o frizerie, ori făcîndu-se văxuitori de ghete) s'adună cîte cinci, șase la un loc, și cît ai clipi, revista-i gata... O scot în format mare sau mic, după cum le dă mîna, dar, esențialul este că „s'au afirmat",.. „și-au spus cuvîntul"...

Mi-a căzut azi, în mînă, o asemenea publicație...

...Literă variată, frumoasă, hîrtie bună...

Să vedem textul...

In pagina întâi, unul se sfădește cu soarele, și-i spune:

—...*„Stăpînești toate și tot. Tu ești zeu, tu ești rege, tu, tu, tu ești tot... tot... tot ești tu... Tu soare! De ce pătrunzi numai acolo unde sunt geamuri mari și frumoase? Deee soare?... spune pentru ce?...*".

...Soarele o face pe-al surdului... Tace chitic, parcă nici n'ai fi vorba de el. Se face că n'aude... Ei, dar și-a găsit chiar omul căruia să-i facă mutre! Poetul nostru, supărat teribil, îl apostrofează ca în parlament.

— ...*„A! Nu vrei să te aplec în bordeie? Ești laș, ești și tu mișel, și tu nemernic!*"...

...Probabil că, în urma batjocorii pe care-a căpătat-o, soarele s'a decis să-și corijeze moravurile... Altfel cine știe ce s'ar mai fi întîmplat!.. Eu mărturisesc, nu știu cum s'a isprăvit polemica, de oarece n'am avut curajul să citesc bucata până la sfîrșit...

...Pe pagina a treia, versuri... Unul: destăinuiește în public oarecare apucături ciudate de-ale iubitei dumisale... Cică:

„Tu (adică iubita...) *cînți seninul cer și mîndrul soare"..*

„Și ceri să-ți fie sînii, flori mirositoare...".

...Cum vine chestia asta?..

...Cine știe ce-o fi vrut iubita să ceară, și ce-a înțeles poetul...!

Alexandru Pogonat

Ziarul „OPINIA"

BON No. 23

Premiile „HIGH-LIFFE"

50.000 lei

Detașați seria completă de 30 BONURI

Extraordinarele Fantocci Jambo-Novelli

joacă la TEATRUL NAȚIONAL din Iași Joi 10 și Vineri 11 Aprilie, orele 9 seara

Celebrii artiști lirici: Ida Caradetti, Cezar Pistelli, Genovie Butti, Ana Murarri, Amelia Bertini și Carlo Vani vor cânta două acte din „TROVATORE". — Orchestra proprie dirijată de maestrul Roberto Franco.

In program opereta „DANSUL LIBELULELOR" cu muzică de Lehart și 8 (opt) numere diferite de varietăți și scene feerice.

Crema Mony este cea mai fină cremă pentru înfrumusețarea feței.
Crema Mony este secretul Doamnelor frumoase.
Crema Mony este preparată din substanțe inalterabile și nevătămătoare.
Crema Mony întinerește pielea dându-i un aspect proaspăt și catifelat.
Crema Mony se întrebuințează cu mare succes contra pistruilor, petelor de ficat, sarcini, bubulițe, coșuri, erupțiuni și crăpături ale pielei și a buzelor provenite din vânt sau orice cauze; asigură în scurt timp efectut dorit.

Se află de vânzare în Iași. ***UNDE?***

PARCELE

De vânzare, cu preț avantajos, în Str. L. Catargi colț Str. Nouă.

A se adresa Soc. Anon. de Locuințe Eftine și Construcțiuni din Iași, Strada Ștefan cel-Mare 38.

Răsaduri

de vânzare
se găsesc la „Liceul Ortodox"
strada Lascar Catargi No. 22.

S'a redus în mod simțitor prețurile
LA MAGAZINUL UNIVERSAL
„RATA"
34 Iași, str. Gh. Mârzescu No. 34

care este bine asortat cu:
Haine gata, Mantile pentru Dame, Trench-Coaturi, Stofe cu metru, Incălțăminte, Pălării, Manufactură, Galanterie, etc. etc. și vinde în **RATE LUNARE.**

Biroul de arhitectură și construcții
Ing. Lascar Goldenberg și Hugo Nacht
Iași, str. Lăpușneanu 40
Proectează și execută în antrepriză și regie: ville, case de raport, transformări, lucrări în beton armat.
PROECT ȘI DEVIZ GRATUIT

LUMEA ELEGANTĂ
poartă pălării cu mărcile mondiale:
Borsalino, Antica Casa, Morisson de Luxe Paris, Habig Viena și alte mărci superioare. Aceste mărci originale se găsesc numai la marele
MAGAZIN KUNOVICI
Strada Ștefan cel Mare No. 4

Noile Premii
„HIGH-LIFE"
Mare magazin de galanterie și croitorie
Iași, Strada Lăpușneanu No. 44

sunt repartizate astfel:

1 premiu (numerar) de . . . 10.000 lei
2 premii (numerar) a câte . . 5.000 lei
5 premii (numerar) a câte . . 1.000 lei
10 premii (numerar) a câte . . 500 lei

Un splendid costum bărbătesc din stofă englezească, executat în atelierele High-Life, de renumitul coupeur Manger.
3 metri stofă englezească, prima calitate, pentru o rochie de damă.
Una elegantă geantă de piele, pentru damă.
Un fin port-vizit de piele.
Trei cravate „Klotz", ultimul model.
6 perechi ciorapi bărbătești, calitate superioară.

Pentru a se putea bucura de aceste frumoase cadouri gratuite, cetitorii ziarului „Opinia" vor primi detașa o serie de nume **30 bonuri.**

„OPINIA"
LITERARA ȘI ARTISTICA

(Continuare din pagina I-a)

intrat într'o librărie pariziană și a întrebat:

— Aveți cartea „Napoleon" de Emil Ludwig?

Și vinzătoarea i-a răspuns prompt:

— Nu, n'avem. Dar puteți lua în schimb volumul lui Masson, care este mult mai bun.

—„Astfel—declară Emil Ludwig—am avut prilej la Paris să capăt o lecție de modestie!"...

In epoca pacifismului

Bernard Shaw scrie într'un ziar englez:

„Toată lumea spune că trăim în epoca pacifismului. Nu știu dacă acest fapt este adevărat și mai ales nu știu atunci când sînt lîngă nevasta mea. Dar personal am putut auzi următorul dialog concludent:

Doi negustori vorbesc între ei:

— Am auzit că în vremurile acestea grele, tu faci afaceri minunate.

— Da, sînt foarte mulțumit.

— Și, mă rog, ce comerț ai întreprins?

— Sînt vînzător de arme de război.

Literatura noastră

— *D. Mihail Ralea* are subt tipar volumul cu „Note din Spania".

— *D. Camil Petrescu* pregătește două cărți despre război, intitulate „Romanul căpitanului Andreescu" și „Ultima noapte de dragoste și întîia noapte de război".

— *D. George Mihail Zamfirescu*, autorul „D-rei Nastasia", are gata alte două piese: „Sam" (poveste cu mine și cu tine) și „Adonis" (o fantazie).

Depinde de sex...

La școală, profesorul întreabă:

— Ce vrîstă are astăzi cineva care s'a născut în anul 1899?

Și elevul răspunde inteligent:

Asta depinde, domnule profesor, după cum persoana este bărbat sau femeie...

Ancheta păcii

„Umanitarismul" (An. II—Nr. 17—18), interesanta revistă condusă de d. Eugen Relgis, cuprinde păreri autorizate în ce privește ancheta asupra pacifismului. Au răspuns la această anchetă: Albert Einstein, Auguste Forel, S. Frend, Mahatma Gandhi, Charles Gide, Coneenhove-Kalergi, Selma Lagerlöff și alții, foarte mulți alții. In rest, numeroase recenzii și însemnări de actualitate. Revista d-lui Relgis este cât se poate de interesantă și instructivă. Prețul unui exemplar, 10 lei.

INFORMAȚIUNI

x *Constituirea consiliului municipal va întârzia încă multă vreme, de oarece liberalii sunt hotărâți să facă apel asupra contestației lor la Comitetul Central de revizuire și apoi chiar recurs la Casație.*

x Curtea de apel a admis ieri martori în apărare, în procesul celor 6 muncitori și muncitoare, arestați și condamnați de tribunal, la pedepse variind între 2 luni și 2 ani.

Acestor muncitori li se impută că ar fi încercat să facă o manifestație pe str. Palat, în ziua de 12 Ianuarie.

x **Un festival** artistic-literarar are loc Mercuri seară 9 April, la Teatrul Național, organizat de *Cercul studențesc ieșan „M. Eminescu"*.

Din bogatul program, relevăm o piesă jucată în întregime de studenți.

Festivalul este autorizat de Rectorat cu adresa No. 963 și are de scop adunarea de fonduri pentru înființarea unui Cămin studențesc.

SPLENDID CEAI DANSANT
IN SALOANELE **„BRAGADIRU"**
are loc astă seară Mercuri, cu începere dela ora 6 p. m. **organizat de Soc. „Principele Mircea"** pentru protecția copiilor saraci. Se va petrece de minune, în chip distins și într'un scop nobil.

x **Un oaspete simpatic al Iașilor.** — D. *Marcel Prennant* profesor la Sorbona Facultatea de Științi Paris, sosește astă sară în Iași, fiind găzduit de d. prof. I. Borcea. Profesorul francez va ține în Aula Universității noastre două conferințe, cu intrarea liberă, anume: Mercuri 9 Aprilie ora 8 — 9 sara și a doua Joi ora 11—12 dimineață.

Va trata chestiuni privind *metabolismul sau transformările necontenite ale organismului viețuitor*, și se va ocupa în special de metabolismul calciului.

Publicul select ieșan și toți domnii studenți și d-rele studente sunt invitați a lua parte la aceste conferințe instructive făcute de un savant și pedagog recunoscut.

x I. P. S. S. Mitropolitul Pimen a plecat aseară la București pentru a prezida continuarea ședințelor consistoriului central bisericesc.

x *Pictorul Al. Ionescu-Iași* deschide azi după amează **expoziția sa de gravuri și picturi,** în localul librăriei Ionescu din str. Lăpușneanu.

Expoziția va fi numai până la 23 Aprilie.

x Un incendiu a distrus magazia de cereale a săteanului Vasile Miclea din Lungani-Iași.

Se crede că focul a fost pus.

După demisia d-lui Stere

MANIFESTAREA IN PARLAMENT
a grupului independent basarabean
D. Maniu găsește că guvernul a rămas nezdruncinat

Precum am anunțat ieri la ora 3, ședința sfatului basarabean s'a terminat cu votarea unei moțiuni, prin care se anunță constituirea unui grup parlamentar independent în cadrul partidului național-țărănesc. Moțiunea arată că reprezintanții Basarabiei recunosc și confirmă rolul istoric al d-lui Stere și resping demiterea d-sale. Parlamentarii de peste Prut, având în vedere că d. Stere a fost întotdeauna reprezintantul Basarabiei, că acțiunea contra d-sale este nesinceră, că d. Stere a avut o importanță covîrșitoare în alipirea acestei provincii,—protestează împotriva decapitării Basarabiei.

Afirmând că nu există provincie mai românească decît Basarabia, în așteptarea zilei de dreptate și de trezire a conștiinței naționale, cînd acest ținut se va bucura de egală îndreptățire în sînul patriei mume, parlamentarti basarabeni declară că, nerecunoscând demiterea d-lui Stere, constituesc un grup parlamentar independent în cadrul partidului național-țărănesc, hotărît a sprijini guvernul atâta timp cât nu se va abate de la programul său, dar rezervîndu-și libertatea de a apăra interesele poporului basarabean, indiferent de limbă și credință.

Această moțiune a fost semnată de 28 deputați steriști și 10 senatori.

Dar și anti-steriștii, în număr de 11, au votat o moțiune prin care arată că nu se constituesc în grup parlamentar independent, ci rămîn în partidul național-țărănesc.

Discuția la Cameră

CAMERA.—D. ministru *Costăchescu* aduce mulțumiri d-lui Iorga, pentru serviciile aduse țării, în călătoria sa în America.

D. *Iorga* mulțumește la rândul său și descrie organizarea bună a românilor de peste ocean.

D. Leanca citește moțiunea steristă, iar d. *M. Stratan* citește moțiunea anti-steristă.

Apoi d. **Iuliu Maniu** relevă că ambele moțiuni basarabene arată că basarabenii rămân alături de guvern, așa încât situația guvernului nu este cu nimic atinsă. Spune că d. Stere a părăsit partidul de bună voie și remarcă meritele pe care acesta le-a avut în desvoltarea partidului național-țărănesc.

Dar a trebuit să ne plecăm în fața intensului public. Acum guvernul mai mult ca oricînd stă în serviciul ideilor naționale. Nu poate fi vorba de decapitarea Basarabiei, fiindcă guvernul și partidul național-țărănesc nu oprește această provincie să-și aleagă reprezintanții pe care-i dorește.

D. Maniu cere încrederea Camerei. Și Adunarea, în picioare, ovaționează prelung.

La SENAT d. *Mirto* a depus proectul pentru înființarea Casei autonome a pădurilor statului. Apoi s'a citit ambele moțiuni: steristă și anti-steristă.

Erupțiile

Este surprinzătoare repeziciunea cu care pomada Cadum oprește și vindecă iritațiile pielei. Puțin importă mijloacele întrebuințate anterior, fără succes, și nu trebue să vă dezarajați din această cauză, fiindcă pomada Cadum nu se poate asemăna cu nici un alt leac. Ea face să înceteze imediat mâncărimile și începe să vindece de la prima sa întrebuințare. Maladiile cele mai rebele ale pielei, foruncului, ulcerele, erupțiile, eczema, urticaria, pecingenea, semnele înțepăturilor, hemoroizii precum și tăieturile, etc. sunt imediat ușurate de Pomada Cadum.

Isprava unui plutonier la Huși

Huși 9—La oficiul poștal local s'a prezentat ieri dimineață un un plutonier pentru a expedia un mandat cu destinația Fălești.

Până să se facă formalitățile plutonierul a arătat o impacienți nervoasă, care a atras atenția întregului personal de la poștă.

Intre timp, a intrat în biroul de telegraf plimbându-se foarte agitat.

Invitat să treacă în sala de așteptare s'a repezit cu o bardiță cu care venise înarmat în sala de mesagerii vrând să lovească pe d-na Pintilie (sora d-lui avocat Hamangiu șeful poliției) și pe ceilalți funcționari. A fost dexarmat și dus la poliție. Coresp.

x Doctorul **BRENER** *specialist mamoș*, boli de femei, consultații de la 2 până la 4 p. m.

Un caz de căutare a paternității
(Continuarea din pag. I-a)

roasă a tinereței sale neroade — victima unui bărbat blazat și puternic — care o copleșise cu promisiunile sale mincinoase, ca s'o înduplece. Un încercat și profund cunoscător de femei,—rivaliza cu o frumusețe ispititoare și naivă—și astfel împărtășia judecătorilor capriciile sale exaltate, cum o lua în brațe cu o patimă smintită, o mușca cu dragoste de amant — nu pentru senzualitatea dorințelor adultere—*ce amănunt prozaic...!!* dar pentru că o iubea... afirmă ea cu o naivitate femeiască... Și în definitiv virajurile vieței pariziene cunoaște în deajuns metoda lui Dumnezeu; care dacă a avut sublima inspirație de a creia o femeie frumoasă, se așteaptă revanșa satanei să sădească la rândul ei un găgăuț care s'o întreție.

Intr'o astfel de atmosferă sugestivă și melancolică, D-ra Ribaut, mărturisea relațiunile sale cele mai intime cu amantul ei—relevând tot interesul ce-l purta peniru dânsa, dintr'un profund sentiment de afecțiune. Și ca ultimă sforțare, scoate din poșeta-i, o bogată corespondență, și cu o modestie impresionantă se îndreaptă, depunând-o pe tribuna magistraților, încredințată că a săvârșit cea mai covârșitoare dovadă. După un examen succint al scrisorilor, judecătorii au fost edificați..!!

Amantul a sfătuit-o să avorteze...!! (Conseils d'avortement) argument decisiv!! probă concludentă și sdrobitoare!! Nici legea civilă nu permite să-ți renegi propria-ți scriptură.

In fața acestei triste spovedanii, orice negare era de prisos. Mărturisirea scrisă a amantului prin care o sfătuia pe metreasă să avorteze, nu putea strecura nici'o îndoială sau echivoc, în chibzuința judecătorilor, și astfel Trib. înlăturând orice conjectură posibilă, a declarat, că: *Pince* este părintele copilului conceput.

Sentința a fost apelată, și Curtea din nefericire fidel tradițiilor, printr'un simplu gest, a dărâmat întregul edificiu familiar, care l'a construit așa de magistral prima instanță; și ca o profundă și ireparabilă decepție, victima a redevenit prin decizia Curței, o simplă adulteră iar copilul nevinovat—un bastard"...

Cercetarea paternității este oprită... Il zice Curtea de Toulouse. Din intreaga corespondență și sfaturile de avort ce le dădea amantul metresei sale, nu derivă că el ar fi autorul copilului conceput. — Conținutul scrisorilor trebuie examinată, prin latura psihologiei amoroase, care este foarte dificilă, pentrucă bărbatul intrebuințează orice manevre dolosive pentru a convinge și invinge... rezistența femeii naive...

Și astfel Curtea a dat dovadă, că nu se putea debarasa de concepția Cezaro-Napoloniană a codului civil, mentalitate absurdă și caracteristică unui Impărat, care a suferit poate mai mult decât supușii săi, pe urma pasiunilor pentru femeile frumoase.

Qui fait l'enfant doit le nourrir era deviza inainte de apariția codului Impăratului Napoleon. Simpla indicațiune a unei femei, că un oarecare bărbat ar fi sedus-o, era suficient ca acesta să fie considerat autorul copilului conceput și tratat ca atare.

Dar aceia o situațiune foarte primejdioasă, care a fost origina atâtor scene scandaloase și a unor abuzuri cari se practicau cu o nerușinare și o legeritate condamnabilă. Celebrul *Tronchet* afirmă, că fetele insărcinate indicau intenționat persoane bogate din aristocrația franceză, ca autorul unor relațiuni amoroase.

Cu o singură restricție aceste pretenționi erau luxurate, dacă porneau de la o femeie publică; dacă se îndreptau contra unui bărbat căsătorit; sau servitoarea contra stăpânului său.

Sub impresia unei indignări generale, s'a pus capăt destor a buzuri. *„La recherche de la paternité est interit"* (Art. 340 c. c.).

Problema paternității însă n'a fost deslegată decât la 1905 din inițiativa Parlamentarilor *Rivet-Béranger* care stimulați de această penibilă problemă, au sugerat ideia unei meditări mai serioase și după 7 ani de reflexiuni laborioase s'a introdus o modificare concludentă care schimbă cu totul aspectul barbar și anti-social al acestei prohibițiuni; adecvându-o împrejurărilor de fapt.

Mărturisirea în scris fără echivoc a bărbatului este unul din elementele care determină aprecierea în stabilirea paternității; cu atât mai mult, sfaturile pe care le dădea cavalerul *Pince* D-șoarei *Ribaut* să avorteze copilul conceput, constituia, una din acele mărturisiri, de care trebuia să țină cont Curtea de Apel din Toulouse.

Greșeala Curții de Toulouse care a avut nefericita inspirație să infirme o sentință profund judicioasă, va fi supusă Inaltei Curți de Casație Franceze, care va avea ultimul cuvânt.

Descurajată în fața unei astfel de decizii a Curtei, ce-i mai rămânea d-șoarei *Ribaut*, de cât răzbunarea contra seducătorului pe care judecătorii îl ocroteau?

Și a făcut-o.

Elias Grünberg
avocat

PUBLICIŞTII IAŞULUI
ŞI SĂPTĂMÂNA POEZIEI
Autografele din vitrina librăriei Socec

Suntem în „săptămîna poeziei" decretată oficial de Ministerul instrucţiei.

D. Ath. Gheorghiu, excelînd în ingeniozitate şi iniţiativă, a aranjat admirabil vitrinele librăriei Socec. Partea originală este că a obţinut autografe festive dela scriitorii şi publiciştii Iaşului, pe care le-a afişat în vitrină. Iată-le:

*

Poezia este — cum se spune —
o floare rară şi banală.
Deaceia trece în deobşte nebăgată în seamă.
Sărbătoarea ei surprinde şi neliniştește ca o lumină ivită brusc în întuneric.

G. BĂRGĂUANU

*

Şapte zile poezie ?...
Ce neînsemnată doză
Când viaţa toată este
Numai proză !...

I. BERG

*

Ce nu aşi fi dat să mă fi născut poet. Ce versuri de medicină legală aşi fi făcut.
Şi de ce nu ?..

PROF. DR. BOGDAN

*

Lectori durerea lumei e'n afară
De fiecare viers ajuns la scară
Durerea lumei e'n tăcerea mută
Ce ne'nconjoară grea şi nevăzută.
E'n tipătul ce-o clipă o sfâşie,
E'n noaptea fiecăruia, şi e
n gândurile adânc ascunse'n noi
De aceia numai cântă pentru voi.

DEMOSTENE BOTEZ

*

Scuzaţi, eu de reclamă nu fac uz
(Mă tem de vre-o iluzie meschină)—
Şi din cochetărie doar, refuz
Să-mi dau portretul, — nadă în vitrină.

OTILIA CAZIMIR

*

O clipă doar sărbătorim
Pe'ncântătoarea vrăjitoare
Ce face prin avînt sublim,
Din ori ce clipă, sărbătoare.

MIHAI CODREANU

*

Înfrigurări de suflet, tristeţe, bucurie
S'au transformat în cântec mângâetor şi lin ;
Acesta-i înţelesul cuprins în poezie,
Şi care aduce'n viaţă o geană de senin.

C. R. GHIULEA

*

Dacă „Ghoethe" s'ar fi stins la treizeci şi trei de ani, ca Eminescu, „Ghoethe" nu ar exista.

G. IBRĂILEANU

*

Posedăm o poezie bogată şi valoroasă.
Arta versului la noi, e încă admirabil susţinută.
„Săptămâna poeziei" va contribui la trezirea dragostei pentru vers, a cetitorilor.

GEORGE LESNEA

*

Se vede-i scris în „Cartea Vieţii"
La fel cu „alţii" să nu fim,
Căci „noi" sărbătorim poeţii
Dar niciodată nu-i cetim

ADRIAN PASCU

*

O săptămână a poeziei, oficială ? O nouă ficţiune în viaţa noastră publică.

Vine la timp sorocită, în aceste zile de primăvară, poezia fiind un exerciţiu al imaginaţiei, indispensabil ca să stimuleze barbaţii la repopulare şi să incite aripioarele fremătătoare ale eternului feminin...

EM. SERGHIE

*

Poezie ! In vremea aceasta de meschin materialism, sărbătorirea e o victorie a spiritului omenesc asupra brutalităţiei, şi a prozei politice ucigătoare de iluzii şi elanuri.

Pentru toate suferinţele noastre avem o singură mângâere : Poezia.

G. SPINA

*

Intr'o epocă de standardizări, comercializări, cointeresări, etc. e bine totuşi că măcar prin intervenţia statului, s'au sacrificat din 175 de zile, şi poeziei 7, fie şi în preajma săptămânei patimelor.

AL. O. TEODOREANU

*

Nu e oare simbolică întâmplarea care a rânduit „Săptămâna Poeziei" alături de „Săptămâna patimilor" ?

IONEL TEODOREANU

*

Dar omul are partea cea nedreaptă
El cântă, râde, suferă, iubeşte.
Adoarme-apoi şi nu se mai deşteaptă
Pe când poetul supravieţuieşte.

G. TOPÂRCEANU

Cadavrul unui copil
găsit într'o fântână

Săteanul Mihai Florescu din Propăşeşti-Iaşi, ducându-se la fântâna din marginea satului pentru a scoate apă, a observat în fântână un cadavru.

Fiind înştiinţate autorităţile, s'a scos imediat cadavrul, care era al unui copil în vârstă de 3 ani.

Cadavrul micuţului prezintă leziuni pe corp şi aproape nu era de recunoscut.

S'a deschis o anchetă pentru a se stabili a cui este copilul şi împrejurările în care a ajuns în fântână.

---

x **Administraţia comunală** a amânat votarea bugetului cu câteva zile, urmând a primi încă unele instrucţiuni din partea autorităţilor centrale.

x Pe ziua de ieri s'a declarat un nou caz de scarlatină în str. Socola.

Bolnavul a fost imediat izolat.

Starea sanitară şi edilitatea Iaşului
— Discuţiile din Consiliul de higienă. —

Consiliul de higienă al oraşului a ţinut aseară şedinţă.

D. dr. [illegible] medic şef, a făcut o expunere a situaţiei sanitare, arătând, că scarlatina e în descreştere, iar tifosul a dispărut. A relevat mai ales faptul că, în multe părţi ale oraşului, apa e contaminată şi a cerut măsuri de îndreptare.

D. Cananău, primarul municipiului, a recunoscut nevoia refacererei conductei, dar pentru moment nu are mijloacele necesare.

*

Intreţinerea stradelor şi rădicarea gunoaielor e a doua chestie pe care a ridicat-o d. dr. Bulău, cerând ca măturatul străzilor să se facă în timpul nopţii, iar stropirea din timpul zilei să fie mai deasă. In fine cere a se adopta un sistem mai civilizat de scoaterea gunoaelor.

D. dr. P. Zosin enumeră câteva centre de murdărie provocate din faptul, că nu se ridică gunoaele, şi cere măsuri. D. dr. Argentoianu cere modificarea regulamentului, în senzul ca organele de control, să poată aplica imediat sancţiuni.

D. Cananău răspunde :

— „Aveţi perfectă dreptate. Nu se ridică gunoaiele ; pentru că sistemul e defectuos. Dar cetăţenii plătesc să li se ridice gunoaiele, şi dacă nu se ridică, nu e vina lor.

Voi căuta să reorganizez serviciul, dar iar şi iar, Primăria e săracă !".

Totuşi primarul promite să satisfacă multe din dezideratele formulate de d. dr. Bulău.

DAN.

O COPILĂ SE SINUCIDE
FIINDCĂ PĂRINŢII N'AU LĂSAT-O LA ŞCOALĂ

O impresionantă sinucidere s'a întâmplat ieri după amiază în apropiere de oraş.

Tânăra Maria Irofte în vârstă de 14 ani din Vrăneşti-Iaşi, s'a sinucis, trăgându-şi un foc de armă în piept, murind pe loc.

La detunătura armei au venit părinţii care au găsit cadavrul nefe[illegible]

Fă[illegible] deschis o anchetă.

Intr'un buzunar din şorţul sinucigaşei, s'a găsit un bilet adresat părinţilor ei, prin care le cere iertare.

In biletel tânăra fată arată că se sinucide din cauză că părinţii ei n'au vrut s'o dea să urmeze la şcoală, norm[illegible]rea

Dorfman şi Ataţchi
vor fi judecaţi la Iaşi pentru furt

După cum se ştie instrucţia fiind terminată în faimoasa afacere Ataţchi, magistratul instructor a dat ordonanţă definitivă pentru trimiterea în judecată a autorului furtului dela bijutierul Lazăr Iosef şi a complicelui său.

Astfel vestitul spărgător Lazăr Dorfman a fost trimis în judecată pentru furt prin efracţie, iar milionarul Ataţchi pentru complicitate.

*

Dosarul destul de voluminos, a fost înaintat zilele acestea judecătoriei ocol. II Urban unde a fost repartizat procesul.

Termenul va fi fixat abia în a doua jumătate a lunei Mai, deoarece între timp trebueşte îndeplinită procedura complicată în cazul de faţă, căci autorul principal Dorfman se află arestat în închisoarea din Zagreb (Jugoslavia).

Autorităţile judiciare din Iaşi au sesizat Ministerul de justiţie şi prin intervenţia Ministerului de Externe s'a comunicat acuzatului la Zagreb ordonanţa prin care a fost trimis în judecată.

Dezbaterile procesului promit a fi deosebit de interesante. Rep.

Rubrica Sportivă

„CONCORDIA" -- „MACABI"
7—1 (3—1)

Duminică după amiază „Concordia" şi-a adjudecat o nouă victorie asupra Macabeilor.

Rezultatul final a fost 7—1 pentru „Concordia". Cei mai buni oameni dela echipa campioană au fost : Moşu, Livezeanu, Troiţchi şi Frank.

Dela „Macabi" a fost cel mai bun om Iulius Goldştein care a muncit mult pentru a salva onoarea clubului. Au mai jucat bine Abramovici, Beram şi Kahane.

A arbitrat d. Stavăr corect.

Carol

INFORMAŢIUNI

x *Moarte suspectă*— Autorităţile poliţieneşti cercetează o senzaţională reclamaţie.

Este vorba de moartea suspectă a d-nei Amalia Bădulescu, din Str. Sărărie 64. Familia defunctei a cerut să se facă autopsia, bănuind că la mijloc este vorba de otrăvire.

x *Vacanţa la palatul Justiţiei* începe efectiv de Luni 13 Aprilie şi ţine până Luni 28 Aprilie. Instanţele judecătoreşti nu judecă ; se primesc numai la grefe orice acte, în afară de zilele de sărbătoare propriu zise.

x Prin spargerea unui geam, răufăcătorii s'au introdus în casa locuitorului Manoilescu N. din Şipote.

Hoţii fiind simţiţi, au dispărut fără să fure ceva.

x Parlamentarii ieşeni aflători în localitate pleacă diseară la Bucureşti spre a lua parte la lucrările parlamentului din ultimele zile, în preajma vacanţei de Paşti.

x Domnul N. G. Vasiliu, Inspectorul Corporaţiilor din localitate care a fost detaşat în interes de serviciu în Regiunea Galaţi—Braila, a fost rechemat şi şi-a luat serviciul în primirea Iaşi, în urma Deciziei Ministerului Muncii.

IN ASTĂSEARĂ :
La National
Mare Festival
Program variat
Succes asigurat

x Pictorul Oct. Băncilă a donat Soc. „Principele Mircea" un splendid tablou care va fi pus la loterie în folosul societăţii.

x In conformitate cu votul Consiliului de higien[illegible] o comisiune va vizita hotelur[illegible], pentru a cerceta starea de salubritate.

x *In jurul unui furt.* — Ziarul nostru a relatat îndrăzneţul furt din curtea semnatului Veniamin Costache, unde prin chei falşe, necunoscuţi au pătruns în casa profesorului Gheghiu şi au furat suma de 45.00 lei.

Ieri după amiază, d. profesor Gheorghiu a cerut şi poliţia a şi arestat pe supusul persan Giacomo Benyamino, vânzător ambulant de stofe.

Profesorul îl acuză că în decursul zilei a fost, în casa lui, pentru a-i vinde ofă, şi bănueşte că persanul s'a întors mai tirziu spre a-l prăda.

Asupra persanului s'a găsit suma de 25.000 le[illegible]

x In ultimele zile au mai încetat din viaţă o spitalul de izolare doi tineri muncitori, bolnavi de tuberculoză.

x In legătură cu afacerea incendiului din str. Capela Armeană parchetul local a continuat cercetările şi a pus ieri în libertate pe băcanul Aron Schwartzman din str. Costache Negri 68 şi pe baiatul său de prăvălie Goldştein, reţinând arestat şi deferind instrucţiei numai pe lucrătorul Frizer Davidovici. Contra lui s'a deschis rechizitoriu pentru furturi prin spargere.

x Tribunalul Iaşi a confirmat mandatele de arestare privind pe podgoreanul Moise Iacobovici, pe comerciantul Leon Bercovici din str. Ştefan cel Mare şi pe cei trei conducători ai Băncei Româno-Franceză, d-nii Alfred Grün, Michelsohn şi Ciuraru.

x **Agenţia Braşcu** a pus în vânzare bilete pentru următoarele spectacole :

Concertul Carol Szreter Mercuri 9 Aprilie. Sala Conservatorului.

Teatrul italian Fantocci lirice Yambo Novelli Joi 10 şi Vineri 11 Aprile.

„Socolatiera" cu Aurel Munteanu în rolul principal, Mercuri 30 Aprilie.

„Toto" cu Miluţă Gheorghiu în rolul principal, Sâmbăta 3 Mai.

„M-lle Nitouche" cu d. Aurel Ghiţescu, Duminică 4 Mai matineu şi seara.

x Membrii Uniunei Ofiţerilor de Rezervă, Secţia Iaşi, se întrunesc Joi 10 Aprilie ora 6 la Primărie (Serv. Parcelelor).

La ordinea de zi chestiunea împropietăririlor şi construcţiilor.

x Prin chei falşe, necunoscuţi au pătruns în casa comerciantului Haim Weissman din Laza-Vaslui, furându-i valuri de pânze, 2 ceasornice de aur, inele, brăţări şi alte bijuterii, precum şi suma de 28.000 lei.

x **Producţie.** — Sâmbătă 12 Aprilie a. c. ora 8 (opt) seara, va avea loc producţia elevilor clasei de declamaţie a mult cunoscutei Maistre D-na *Agatha Bârsescu*. Rolurile pricipale vor fi interpretate de următorii elevi:

D-şoarele Veronica Vasiliu, Sanda Bârsan, Solanda Pogonat şi Elena Linde.

D-nii I. Cassvan, M. Cherbis, Al. Nicov şi G. Popovici

x *Vagabonzi evadaţi.* — De la colonia de muncă din Răducăneni au evadat doi vagabonzi care se numesc Ion Frosa şi Gh. Hriţu.

Legiunea de jandarmi a dispus urmărirea lor în judeţul nostru.

x Pe linia Bălţi-Lipnic, între staţiile Grenăuţi-Lipnic circulaţia trenurilor fusese suspendată, din cauza inundaţiilor.

Dar în urma măsurilor luate, circulaţia a fost restabilită.

x D. Ing. Emil Niţescu, directorul exploatării c. f. r. a plecat aseară la Cernăuţi spre a lua parte la o conferinţă internaţională cu privire la un nou traseu de cale ferată care să lege Bucovina cu Ardealul prin Cehoslovacia.

x Comisiunea interimară judeţeană va judeca în şedinţa dela 11 Aprilie, ultimele contestaţii făcute contra alegerilor comunale dela Cornesti, Costuleni şi Bădeni (Iaşi).

x Astăzi se întruneşte comisia căminurilor studenţeşti. Se va discuta problema vacanţei de paşti şi infiinţarea cantinei pentru studente.

x Secţia teatrală a societăţii Dr. K. Lippe este convocată pentru mâne seara la ora 9 în localul Azilului de Bătrâni, pentru împărţirea rolelor în piesele înscrise în repertoriu.

x **Carnete de sănătate.** D. dr. Bulău, medibul şef al oraşului a dispus ca deacum înainte controlul elevilor după întoarcerea lor din vacanţă, să se facă prin carnete de sănătate ce vor fi vizate de medicii oficiali.

Fiecare elev va avea câte un carnet de vizite sanitare care va fi valabil patru ani.

x La Directoratul local s'au luat ultimele măsuri pentru începerea lucrărilor de refacere a încăperilor dela etajul II al Palatului Ad-tiv, în care urmează să se instaleze serviciile secundare ale acestei instituţiuni.

— Crema de lăcrămioare întrebuinţată numai în cantităţi mică (la masaje) are un admirabil efect.

Depozit Farmacia Dr. Beceanu, Piaţa Halei, Iaşi.

SALA CONSERVATORULUI Astăzi Mereuri 9 Aprilie 1930 ora 9 seara precis

UN SINGUR CONCERT dat de **CAROL SZRETER** PIANIST

PROGRAM:

I

1. Toccata C-dur — BACH-BUSSONI
   Prelude-Aria-Fuga
2. Sonate A-dur — SCHUBERT
3. Două Rapsodii G-mol, C-dur — BRAHMS

II

4. Danse Espagnole — GRANADOS
   Danse d'Olaf — PICK-MANGIAGALLI
   Danse du Feu — DE FALLA
5. Conte f-moll op. 20 — MEDTNER
   Deux Etudes, des-dur, cis-moll — SCRIABIN
6. Lesghinka — LIAPUNOV

Locul I lei 40 şi Locul II lei 100. Biletele la Braşcu.

FRACŢIONAREA BLOCULUI BASARABEAN
— Care sînt partizanii d-lui Stere —

Bucureşti 9— In sînul blocului basarabean s'au format trei grupe distincte, şi anume :

1) Moş Ion Codreanu şi d. Iacobescu, care au urmat necondiţionat pe d. Stere şi au demisionat din partidul naţional-ţărănesc.

2) 26 deputaţi şi zece senatori care au format grupul independent, aderând la declaraţia cetită de d. Leanca la Cameră şi de d. Pascu la Senat.

3) Restul parlamentarilor basarabeni care au rămas solidari cu partidul şi cu guvernul.

*

Semnatarii moţiunii în favoarea d-lui Stere sânt :

DEPUTAŢII : Leanca, Mustaţă, Hofmann, Turcanu şi Mâţă din Bălţi ; I. Varzar şi Biyol din Soroca ; Scobiola, Popescu, Cărăuşu şi Constantinov din Lăpuşna ; Creţu, Dumitriu şi Nancov din Cahul ; Bocancea, Ioncu, Rosenberg şi Samoilă din Tighina ; P. Beţianu şi Lazăr din Hotin ; Gherman, Cezar Popovici şi I. Cuhut din Cetatea Albă ; Odobescu şi Bacalu din Orhei.

SENATORII : Scodigor din Lăpuşna ; Zolondcovski din Hotin ; Spiridon Popescu şi Zaharia din Cahul ; Secară şi Niculescu din Soroca ; Moraru din Orhei ; Lupaşcu, Pascu şi Maeski din Bălţi.

La aceştia bine înţeles se adaugă d-nii Codreanu şi Iacobescu. Ieri d. Leanca a afirmat că şi alţi parlamentari vor veni de partea lor.

7 prefecţi din 9

Aseară a avut loc la ministerul de interne o consfătuire a d-lui Vaida cu prefecţii din Basarabia. Mai erau de faţă d-nii ministru Halipa, Moldovanu, directorul Basarabiei şi Anghelescu, subsecretar de stat.

D. Vaida s'a interesat de spiritul populaţiei, dar mai cu seamă de atitudinea şefilor de autorităţi în chestia Stere. Este interesant de remarcat că din cei nouă prefecţi ai Basarabiei, şapte au aderat la moţiunea grupului independent basarabean. E vorba ca unii prefecţi să fie înlocuiţi.

Convocări şi polemici

D. Maniu va căuta să limpezească raporturile dintre partid şi grupul independent basarabean. In acest scop a fost convocat pentru astă seară comitetul de direcţie al partidului, unde d. Maniu va face declaraţii.

Dar e vorba ca să fie convocat şi congresul provincial al Basarabiei.

D. Stere va acorda ziarelor un interview, prin care va răspunde la discursul rostit ieri de d. Maniu la Cameră. Actualmente d. Stere se află la Bucov (Prahova), unde scrie nişte memorii, care vor fi testamentul său politic.

Pe vremea această ploioasă, vă udaţi picioarele în drum spre casă. Puteţi căpăta guturaiu sau chiar o răceală gravă.

Fiţi prevăzători şi cumpăraţi la farmacie tabletele de

Aspirină

cari trebuesc luate într'un pahar cu apă.

Se ştie că tabletele de Aspirină sunt un remediu eficace în bolile de răceală, contra durerilor de cap şi dinţi, contra gutei şi durerilor reumatice. Observaţi întotdeauna să vi se vândă numai ambalajul original „Bayer" cu 20 sau 6 tablete.

Tabletele de Aspirină sunt marcate în linie

Mărfuri pe gratis

Toată lumea se poate aproviziona cu orice fel de mărfuri de manufactură şi galanterie de cea mai bună calitate **absolut pe gratis, în felul următor**

Oricine face vre-o cumpărătură în orice sumă dela magazinul

MINCA

Strada Cuza Vodă No. 50

în intervalul de la 1 Aprilie până la 30 Mai 1930, va căpăta un bon cu data zilei pentru suma plătită. In ziua de 31 Mai se va face tragerea la sorţi care va decide care zi de cumpărătură să fie considerată gratuită...

Astfel că toţi cumpărătorii din ziua ieşită la sorţi **vor reprimi complect toată suma pentru care au cumpărat.**

Aveţi dar ocazie de a vă aproviziona pe gratis cu articolele următoare : Pânzeturi toate lăţimele, opal uni şi imprimae, poplinuri pentru lingerie bărbătească, indiane colorate, perdele, cuverturi de pat şi masă.

Ciorapii de matasă şi muslin toate mărcile, vocal bărbăteşti, şosete, mănuşi de piele şi aţă. Cămăşi bărbăteşti, gulere, cravate, batiste şi toate articolele de Galanterie pentru barbaţi, dame şi copii.

ULTIMA ORĂ

D. Titulescu reintră în politica activă

şi se stabileşte în ţară

Bucureşti 9.— In cercurile politice se ştie clar că d. Titulescu se va retrage curînd din diplomaţie.

S'a şi anunţat demisia d-sale din postul de ministru la Londra, rămânând în străinătate numai până când se va rezolva chestiunea reparaţiilor orientale.

Se poate preciza că la toamnă d. Titulescu va fi stabilit în ţară şi va intra în viaţa politică activă. Se vorbeşte mult de rolul politic, pe care d-sa va fi chemat să-l îndeplinească în scurt timp.

PLANURILE DE GUVERNARE ALE GENERALULUI AVERESCU

Bucureşti 9. — Inainte de a pleca în streinătate, d. general Averescu a trimis o circulară şefilor de organizaţii, cerându-le să întocmească statistici cât mai exacte asupra datoriilor hipotecare urbane şi rurale.

Preocuparea aceasta intră în cadrul programului de guvernare, pe care şi l-a alcătuit generalul Averescu, fiind convins că va mai fi chemat odată să conducă ţara. D. Averescu a pregătit, în caz de venire la putere, înfiinţarea unei Case Autonome de amortizări hipotecare.

Amortizările s'ar face în timp de zece ani, cu o dobândă de 12 la sută.

O scandaloasă ispravă poliţienească

Un nou caz Milozi.— Alte brutalităţi în Capitală

Bucureşti 9.— La miezul nopţii, proprietarul unei bodegi din piaţa Senatului proceda la închiderea prăvăliei. Nevasta lui îl aştepta pe trotuar.

Patru indivizi s'au apropiat atunci de femeie, având atitudini ruşinoase. La ţipetele femeii, au sărit soţul şi un lucrător, precum şi doi gardişti. Unul din tinerii rău crescuţi au fugit, iar ceilalţi trei au fost prinşi.

Toate persoanele s'au suit într'un automobil şi s'au dus la circumscripţia 21 din str. Apolodor. Acolo comisarul Gheorghiu a început ancheta.

Dintr'odată îşi face apariţia în circumscripţie chestorul Paximade şi tânărul Tăzlăuanu, şef de cabinet al d-lui Vaida.

Fără multă vorbă, d. Paximade a luat la bătaie pe şoferul Şerbănescu şi apoi a maltratat şi pe unul din gardişti. Această purtare scandaloasă a poliţistului se explică prin faptul că cei trei arestaţi erau cunoscuţi ai tânărului Tăzlăuanu.

Şoferul a sezisat parchetul, iar ziarele protestează contra acestui nou caz Milozi. D. Paximade va fi probabil suspendat pînă la pronunţarea justiţiei.

Cuprinsul nouii legi a chiriilor

Contractele au fost prelungite cu un an.— Chiria se poate plăti până la 6 Mai

Bucureşti 9.— Astăzi s'a terminat redactarea definitivă a nouii legi a chiriilor. Proectul cuprinde 23 articole:

Art. 1.— Reintră subt regimul dreptului comun la 23 April contractele de locaţiune care au fost prelungite până la această dată, afară de aceste trei excepţiuni:

a) contractele scrise sau verbale, având ca obiect locuinţa chiriaşilor sau sub-chiriaşilor, a funcţionarilor sau pensionarilor publici şi care au fost prelungite, dacă venitul chiriaşilor nu întrece suma prevăzută în această categorie de legea din 1927.

b) contractele scrise sau verbale conform art. 5 din legea din 1929, locatarii fiind statul, judeţul sau comuna.

c) contractele scrise sau verbale având ca obiect locuinţa chiriaşilor, dacă venitul lor nu întrece suma de 100.000 lei.

Art. 2 — Contractele de locaţiune prevăzute de aceste trei excepţiuni sînt prelungite pînă la 23 April 1931.

Art. 3. — Determinarea venitului anual se va face prin global.

Art. 4 — Beneficiul prelungirii serveşte funcţionarilor şi pensionarilor publici.

Art. 5. — Chiriaşii care au beneficiat de măsura tranzitorie şi care iese din acest beneficiu prin prezenta lege, vor putea sta în locuinţe pînă la 26 Oct. 1930.

Art. 6. — Executarea hotărîrilor judecătoreşti de evacuare se suspendă până la 23 April 1931 sau respectiv 26 Octombre 1930.

Art. 7. — Calculul chiriilor pentru prelungire se va face luînd ca bază chiria din 23 April 1916,

Art. 8. — Chiria pentru prelungire va fi de 20 ori chiria din 1916.

Art. 9 şi Art. 10 vorbesc despre chiriaşii şi funcţionarii care ocupă imobile conform legii din 23 April 1916 şi nu plătesc chirii superioare de 1250 lei la Iaşi, Cernăuţi, Chişinău, Galaţi, Craiova, Cluj, Sibiu şi Arad, sau chirii superioare de 800 lei în celelalte oraşe. Aceştia vor suporta chiria fixată de lege, adecă statul nu va plăti cota respectivă pentru ei. Pentru cei inferiori acestor categorii, statul va plăti sporul.

Celelalte 13 articole prevăd diferite dispoziţiuni de forme. Astfel printre altele, se arată că chiria poate fi plătită până la 6 Mai excluziv.

*

Proectul de lege a fost semnat de d. Voicu Niţescu, ministrul justiţiei, şi astăzi va fi adus în Cameră.

Preşedintele Curţii de Conturi

va fi judecat în ziua de 2 Mai

Bucureşti 9. — Curtea de Conturi in secţiuni Unite a hotărît punerea subt acuzare disciplinară a d-lui Angelescu, preşedintele Curţii. In baza acestei hotăriri, ministerul de finanţe a deschis acţiune, sezizînd Inalta Curte de Casaţie. S'a fixat termen de judecată la 2 Mai.

INFORMAŢIUNI

x Senatul universitar a fost convocat pentru astăzi la ora 5 d. a. Intre altele, se va discuta chestiunea pedepselor disciplinare.

x Azi au luat sfârşit cursurile de higienă şcolară. Medicii şcolari care au frecventat aceste cursuri, au decis să rărbătorească printr'un banchet, pe profesorii cursurilor în frunte cu d. prof. dr. Slătineanu,

Banchetul are loc astă seară în saloanele Sfatului Negustores.

x Comitetul local de revizuire a aprobat în şedinţa de astăzi dimineaţă apelurile făcute contra anulării alegerilor dela Tătărani şi Hârşova-Vaslui; validând aceste alegeri.

In şedinţa de mâine se vor judeca apelurile contra invalidării alegerilor dela Mironeasa şi Bosia-Iaşi.

x **I-a dispărut nevasta.** — Locuitorul Matei Gavrileţ din com. Costeşti lângă Iaşi, a întrodus la postul de jandarmi o impresionantă reclamaţie.

Săteanul arată că soţia lui deşi gravidă în ultimele luni, a părăsit domiciliul conjugal, dispărând fără urme.

Motivele dispariţiei nu se cunosc. Săteanul a declarat că trăiau în tihnă, fără ca să se fi certat vreodată.

In ultimul timp însă, nevasta lui Gavrileţ a început să aibe dese accese de nervi.

Jandarmii au dispus urmărirea bolnavei în tot judeţul.

Fostul dictator Pangalos

condamnat la doi ani închisoare

Atena 9. — Tribunalul extraordinar compus din parlamentari, s'a pronunţat ieri în procesul generalului Pangalos, fostul dictator al Greciei.

Generalul a fost condamnat la doi ani închisoare şi la pierderea drepturilor civile pe timp de cinci ani.

Deasemenea a fost condamnat la doi ani închisoare d. Vogopulos, fost ministru de interne în cabinetul Pangalos.

O dramă oribilă

Ploeşti 9—In Băneşti (Prahova) săteanul N. Teodor, într'un acces de nervi, şi-a ucis cu un topor copilul în etate de şase ani; apoi s'a suit în podul casei şi s'a spînzurat.

D. Iorga pleacă în Anglia

Bucureşti 9.— Se anunţă că d. Iorga părăseşte din nou ţara în ziua de 24 April, ducându-se la Oxford, în Anglia, la a cărei Universitate va fi serbătorit ca doctor honoris causa. D. Iorga va rămânea în străinătate până la 8 Mai.

Inundaţii la Galaţi

Galaţi 9.— Părţile de jos ale oraşului sânt inundate. In special a crescut considerabil în cartierul Galaţii-Noi, pe şoseaua Prutului şi în mahalaua Brateş.

O reformă importantă

Majoratul la 18 ani

Partidul catolic din Austria a intreprins o mare acţiune pentru izbutirea unei importante reforme. Acest partid susţine că în secolul nostru omul nu trebuie să fie proclamat major abea la 21 ani. Avînd în vedere gradul de civilizaţie şi cultură la care am ajuns, omul este astăzi mai priceput şi mai matur. Deaceia partidul catolic austriac propune să se acorde majoratul la 18 ani. Dar această propunere nu este făcută numai pentru Austria; ea e adresată tuturor ţărilor din lume. Să vedem însă dacă va avea ecou şi va duce la rezultatul dorit.

Consiliul de Război

Procesul de viol

al subit. Gheorghiu

Am relatat în numărul de ieri, că la consiliul de războiu a început judecarea procesului intentat sublocotenentului Gheorghiu din reg. 11 artilerie, acuzat de atentat la pudoare prin violenţă.

In şedinţa de dimineaţa acuzatul a relatat că era în relaţii de dragoste cu d-ra Olga Goreţchi, care i-a cedat de bună voe.

Câteva zile după aceasta fata s'a sinucis.

Acuzatul susţine că Olga nu era virgină, şi că suferea de o boală de nervi, din care cauza crede că s'a sinucis.

După amează s'a procedat la ascultarea martorilor.

D. col. Lupu a arătat ca acuzatul e un bun element şi cariera militară îi rezervă un viitor strălucit. D-ra Mina Costinschi una din cele mai intime prietene ale defunctei, a întărit cele spuse de acuzat; iar sergentul Emil Călinescu a declarat că moralitatea Olgăi nu era perfectă. Foarte duiase au fost depoziţiile părinţilor fetei.

D. comisar regal col. Pandeli a desvoltat apoi un aspru requzitor, cerând un verdict de condamnare.

In şedinţa de azi dimineaţă d. av. Camil Gârcineanu a luat cuvântul în apărare, arătând că în afară de declaraţia fetei, nu există nici o altă probă şi că însăş victima n'a dat precizări. Actul de sinucidere nu poate avea altă cauză decât că Olga suferea de o boală de vervi.

In urma unui incident ridicat de apărare în ce priveşte boala de nervi a defunctei Olga Goreţchi, consiliul a suspendat şedinţa până mâne dimineaţă, când va fi citat d. dr. Balif ca să dee oarecari informaţii.

S. MAUR

Cum se vor acorda

brevetele pentru spirtuoase

Bucureşti 9. — Ministerul de finanţe a decis ca în comunele rurale din *Vechiul Regat*, brevetele de băuturi spirtuoase să fie acordate de administraţiile financiare, cu avizul comunelor şi al prefecturilor respective.

Brevetele se vor acorda în proporţie de un debit la 100 capi de familie. Lângă gări debitele se vor acorda prin licitaţie. Brevetele de sezon vor fi valabiie dela 1 Mai până la 1 Octombre.

Debitantul va trebui să fie bărbat, cetăţean romîn, în etate de 25 ani, căsătorit, ştiutor de carte şi să nu fi fost declarat în falimert.

Debitul va trebui să fie instalat la o depărtare de cel puţin 100 meti de şcoli şi biserici.

Mare furtună pe Atlantic

New-York 9.— In nordul Atlanticului domneşte o furtună extraordinară, cu viteză mijlocie de 170 kilometri pe oră.

Marile vapoare au suferit întârzieri de câte două şi trei zile. Fornidabilul vapor „Bremen“ soseşte astăzi la New-York cu o întârziere de 24 ore.

Tetoarea din Rusia

văzută de pe malul basarabean

Tighina 9. — La Tiraspol s'au produt noui lupte de stradă.

Amata roşie a tras cu mitralierele în populaţie. De pe malul românesc s'a observat masacrul. Multi lume vrea să se refugieze, trecând Nistrul în România.

Cea mai mare demonstraţie de

Artă, tehnică, feerie şi lirism

va fi spectacolul de Joi 10 Aprilie

la Teatrul Naţional

al celebrei companii italiene

„Fantocci Jambo-Novelli“

Opriţi biletele la Braş

EVREI,

Dacă vă îngrijiţi de sănătatea familiei voastre să consumaţi la **Gâtitul Mâncărurilor de Paşte** mai puţină untură de găscă, care conţine 0.500 acizi graşi şi deci nesănătoasă şi mai mult

KUSCHERFETT (Şel Pesah)

care la gust este la fel cu untura de pasere, fiind un produs vegetal şi higienic şi costă ***numai lei 42.— litrul*** la depozitul nostru din **Iaşi, strada Ştefan cel Mare No. 18**

La „VENERA“ ZIMMER & Co. S. A. R.

Fabrică de uleiuri vegetale

ECOURI

— **Profesor Dr. Hortolomei** *rămâne în localitate până la 1 Noembrie şi consultă zilnic între 3—5 la birou în Cuza-Vodă 42.*

— Se prevede că cel mare succes al sezonului îl va avea Ceaiul Dansant al soc. „Ort“.

x *Crema Khasya* nu conţine substanţe vătămătoare ca Mercur, Bismut, Plumb. Ea hrăneşte ţesăturile pielei, evitându-vă sbârciturile. Depozit: Farmacia Pollak, str. Ştefan cel Mare.

ORA 3

SENZAŢIE IN LUMEA POLITICA

D. Vintilă Brătianu atacă pe prinţul Barbu Ştirbei

Bucureşti 9.— In lumea politică provoacă mare senzaţie atacurile d-lui Vintilă Brătianu contra prinţului Barbu Ştirbei, publicate în ziarul „Universul“.

In urma acestei atitudini surprinzătoare a şefului partidului liberal, se afirmă că de acum înainte d. Vintilă Brătianu nu mai poate conta pe sprijinul d-lui Barbu Ştirbei.

* * *

Din cercurile liberale se anunţă că, în cazul venirii la guvern, d. Vintilă Brăteanu ar lua preşedinţia consiliului şi ministerul de război.

Astăzi s'a întrunit la clubul liberal sfatul partidului, subt preşedinţia d-lui Vintilă Brătianu. S'a discutat situaţia guvernului după plecarea d-lui Stere şi s'a hotărît intensificarea campaniei pentru răsturnarea regimului.

D. STERE NU SE RETRAGE DIN VIAŢA POLITICĂ

CE DECLARA D. STERE

Bucureşti 9 — Din cele mai bune surse se anunţă că d. Stere nu se va retrage din viaţa politică. D-sa va veni zilele acestea la Cameră şi va face un lung expozeu. Fruntaşul basarabean este hotărât să lupte împreună cu aceia care i-au rămas încă devotaţi.

Dealtfel d. Stere a declarat unui ziar din Capitală, următoarele:

— Imi scriu testamentul politic, care va fi o punere la punct nepăcutăpentru multe personalităţi.

Voiu rămâna în Capitală şi voiu arăta cum s'a încercat oprirea din mers a celei mai frământate vieţi politice dela noi.

Loviturile pectate şi-au limitat puterile, dovedind însă ce mizerie şi scleri morale cuprinde viaţa noastră politică. Aceste împrejurări mi-au slăbit forţele fizice, dar numai în mod trecător.

*

Testamentul politic al d-lui Stere va apărea în curînd într'un cotidian din Capitală.

S'a descoperit leacul tuberculozei?

Un remedu care face minuni la Belgrad

Belgrad 9. — După o muncă de 20 ani, chimistul jugoslav Margetis a descoperit o doctorie alcătuită din oxide metalice şi extract de plante ce cresc în Abisinia (Africa). Leacul vindecă tuberculoza.

Dr. Liuba Stanovici, şeful clinicei de tuberculoşi dela spitalul din Belgrad a experimentat noul leac, întâi animale, apoi la oameni.

Efectul a fost deciziv. Bolnavi grav, care-şi aşteptau moartea au fost complect vindecaţi.

Această declaţie face mare senzaţie.

ŞTIRI DIVERSE

Bucureşti 9-Dorinţa d-lui Titulescu de a trece la legaţia din Paris, a fi satisfăcută de guvern. D. Diamandi va fi rechemat în ţară.

— *Remanierea guvernului este o chestiune de zile. Prin această remaniere va da d-lui Mihai Popovici deplină satisfacţie.*

— D. Moldovanu, directorul Basarabiei, a prezintat d-lui Maniu un memoriu prin care arată că este complet nevinovat. In consecinţă, demisia-sale nu se va mai produce.

— Din Stambul se anunţă că acolo s'a produs o răscoală contra lui Kemal Işa, conducătorul Turciei.

Firele telefone şi telegrafice între Stambul şi Angora au fost întrerupte.

PUBLICAŢIE

Se aduce la cunoştinţa publică că, în ziua de 15 Mai 1930 orele 11, se va ţine licitaţie publică la sediul Inspecţiei 9 Mişcare gara Iaşi, pentru concesionarea exploatărei salonului de frizerie din staţia Vasile Lupu.

Amatorii pot lua informaţii asupra condiţiilor de licitaţie şi de exploatare a acestui salon de frizerie, la sediul Inspecţiei arătat mai sus, unde vor lua cunoştinţă şi de actul de concesie şi caetul de sarcini respectiv.

Regia autonomă c. f. r.

No. 23347 | 1930.

DE INCHIRIAT un apartament situat în str. N. Gane 18 colţ cu str. Tăutu, compus din 4 camere, antret, bucătărie, apă, lumină şi canal. Liber dela 23 Aprilie. Doritorii se vor adresa d-lui G. Mavropol str. Carp 45.

DE INCHIRIAT str. V. Alexandri No. 4, un apartament 3 camare, bucătărie.

DE INCHIRIAT în str. Ghica Vodă 41, două odăi, bucătărie, lumină electrică şi apă.

A se adresa d-lui avocat Serafimi str. Sft. Sava 15.

DE INCHIRIAT în str. Albinet No. 14, casă compusă din cinci camere, bucătărie, instalaţie de apă şi canal. — Se poate vedea între orele 10—1 şi 4—7.

DE INCHIRIAT una cameră mare, proprie pentru instalarea oricărui birou, în str. Lăpuşneanu No. 6. A se adresa proprietarului D-l Emanoil Marcovici str. Cuza Vodă 18, zilnic între 2—3.

DE INCHIRIAT în strada Asaki No. 6, trei camere mobilate sau nemobilate eventual bucătărie, libere imediat. Vizibil între orele 12—3 p. m.

VÂND: Automobil „NASH“ aproape nou; pianină „Schiedmayer“. Adresa: Păcurari 5, etaj.

DE VÂNZARE automobil marca Citroën, model 1928, în perfectă stare, preţ convenabil. A se adresa la Distileria „Izvorul Moldovei“, str. Ghica-Vodă No. 32.

PIERDUL carnetul de studentă eliberat de Facultatea de medicină din Iaşi.

Il declar nul şi fără valoare în mâinile oricui s'ar găsi.

Ruckenstein Henriette
Studentă farmacie Anul II

Pu Pi Po

Pu-Pi-Po marcă renumită, garanţie deplină

Preţul: 6 lei bucata.

ELEV cl. VI-a de liceu prepară elevi slabi de curs primar şi liceu inferior. — Condiţii avantajoase. A se adresa Ghica-Vodă 31.

ANUL XXVI No. 6878

3 LEI EXEMPLARUL

VINERI 11 APRILIE 1930

ABONAI
Lei 1000 . .
„ 500 . . luni
„ 300 . . „
AFICE:
LĂPUŞNEANU 37

OPINIA

ZIAR POLITIC COTIDIAN

BIBLIOTECA UNIVERSITĂŢII IAŞI

ANUNCIURI
se primesc la toate
AGENŢIILE DE PUBLICITATE
şi la
ADMINISTRAŢIA ZIARULUI
Iaşi. — Strada Lăpuşneanu 37

Telefoane: Redacţia 391, Administraţia 394, Serviciul de noapte 367

ACTUALITĂŢI POLITICE

DUPĂ DECEPŢIA BASARABEANĂ...

Cazul Stere şi asaltul liberalilor. — Armata în politica curentă. — Nici o forţă care să reziste dictaturii. — Nevoia unei destinderi imediate

Eliminarea d-lui Stere din partidul naţional-ţărănesc a fost pusă la cale şi obţinută de liberali, ca o lovitură irezistibilă pentru dărâmarea guvernului Maniu.

Liberalii au socotit pe basarabeni ca oameni de conştiinţă şi de sincere convingeri democratice, şi deci oameni care — în unanimitate — vor urma necondiţionat pe d. Stere. Şi aceasta, nu din fetişism pentru un om, ci ca o necesitate de consecvenţă şi de respect pentru o ideologie şi un program terfelite de guvernarea timorată şi net reacţionară a d-lui Maniu.

Liberalii, cu toată experienţa lor politică şi cu adânca cunoaştere a oamenilor,—s'au înşelat profund de data aceasta.

„Conştiinţa" şi „tăria" basarabeană, erau şi ele simple fleacuri, ca toate fleacurile politicianismului nostru. „Intransigenţii basarabeni" au preferit cu frenezie lefurile, diurnele, onorurile şi toate avantagiile puterii. Principiile au rămas gogoaşe bune pentru vremea alegerilor.

Şi astfel „maşina Stere" pregătită de liberali, a ratat.

Asta nu înseamnă că liberalii dezarmează. Tot ridică pretenţii, iar d. Maniu se grăbeşte să-i satisfacă. Dar, până în cele din urmă, guvernul va fi răsturnat.

*

Faptul îngrijorător este că, în momentul de faţă, liberalii nu găsesc o armă de atac mai bună, decît ridicarea fruntaşilor armatei împotriva regimului Maniu. Sistemul ia asemenea proporţii, încît ameninţă direct cu **intrarea armatei active în politica curentă,** *şi se ştie că această împrejurare duce invariabil la* **dictatură,** *cu corolarul ei (mai apropiat, sau mai îndepărtat): războiul civil!*

*

Şi din nenorocire, nu se arată forţe morale şi politice care să poată înlătura primejdia.

D. Maniu este lipsit de pricepere, abnegaţie şi energie. D. Iorga primeşte politica de pronunciamento, — după cum ar primi orşice — numai să fie macar cîteva zile prim-ministru.

D. Averescu (care ar fi fost de talie să reziste) s'a cufundat în pofta nesăţioasă de putere şi a deraiat, anunţînd pe cont propriu un program de dictatură şi lovituri de stat (aşa zisul manifest către intelectuali).

Dacă nu se produce o grabnică destindere între partide, vom păşi repede spre un dezastru politic, cu consecinţe incalculabile în toate domeniile vieţii sociale.

X.

ALTĂ CATASTROFĂ AERIANĂ

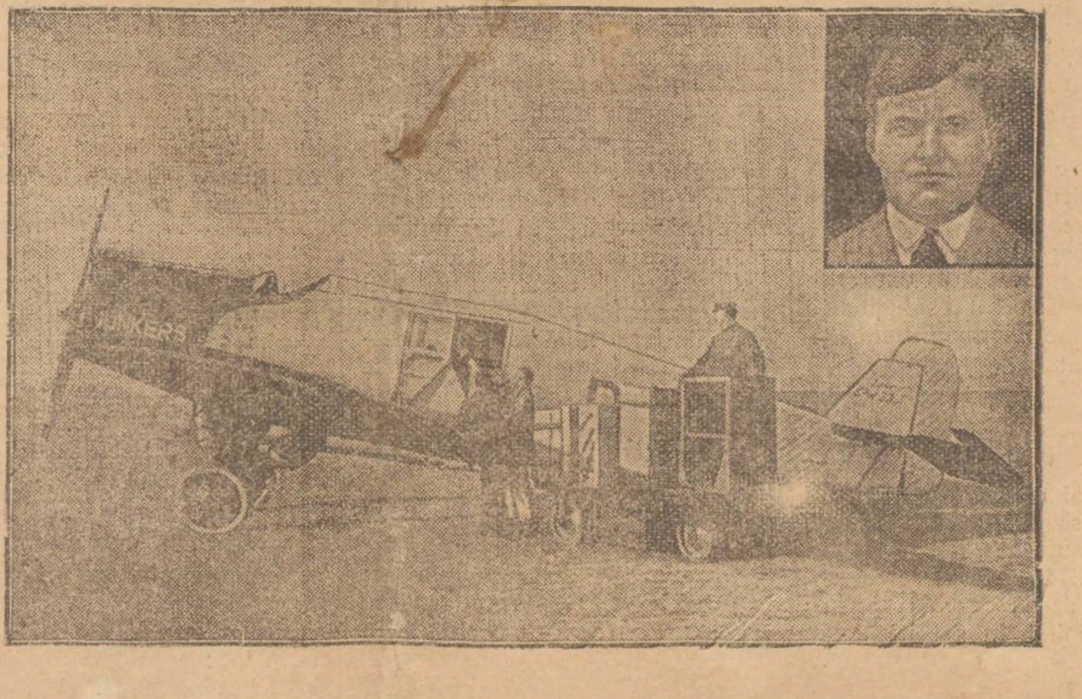

Pe aerodromul Croydon (lîngă Londra), s'a prăbuşit în flacări marele avion postal Junkers W. 33 al societăţii germane „Lufthansa". Pilotul Karl Wessel (în colţul din dreapta, sus) a murit pe loc. Progresele tehnice se dezvoltă repede, dar cu jertfe dureroase!

IDEI ŞI FAPTE

IN SÂNUL D-LUI MANIU

Hotărârile sfatului parlamentar basarabean — hotărâri dubioase, nesincere, egoiste — au avut darul de a provoca o decepţiune amară în suflete celor cinstiţi.

In urma ultimelor evenimente care au dus la sacrificarea politică a uneia dintre cei mai luminaţi bărbaţi de stat de la noi — evenimente determinate de iscusinţa şi dibăcia liberalilor — parlamentarii basarabeni au fost scoşi la iveală *prin forţa lucrurilor*, iar nici decum din iniţiativă proprie, din impasul greu în care se aflau de mai bine de un an, şi puşi pe primul plan al vieţii publice.

Şi tot ce a mai rămas intact şi neatins de bacilii de descompunere; tot ce se gândeşte mereu la binele acestui popor oropsit, râvnind la libertatea în cadrul legilor; tot ce s'a săturat mai de mult de echivocurile inerente unei guvernări reacţionare sprijinite de mutismul pseudodemocraţilor compromişi — aştepta cu nelinişte adâncă deciziunea definitivă a acestui sfat.

Basarabia care timp de 12 ani inaugura constant regimuri de teroare, de asuprire, de cenzură, de batjocură, a fost parcă hărăzită de soartă să deie primul semnal de luptă pentru răsturnarea gunoiului de pe arena vieţii obşteşti; pentru înfierarea energică a metodelor de guvernare întrebuinţate de oligarhia ardeleană; pentru întronarea cinstei şi a respectului libertăţilor cetăţeneşti.

Aici — cum greşesc profund unii — nu era vorba de salvarea d-lui Stere.

Aici nu era vorba nici de afirmarea celor cunoscute mai de mult: rolul de paiaţă al ţăranului Mihalache; postura de asin faţă de leu a lui Panhalipa, şi nici de gesturile disperate ale deputaţilor, confecţionaţi de acelaş Stere.

Ci — luând poziţiunea demnă, dictată de împrejurări, — să se declare în bloc *contra conducerii partidului naţional-ţărănesc*, care s'a abătut cu desăvârşire dela ideologia şi programului său fundamental, făurit de acelaş Stere.

Parlamentarii basarabeni (şi împreună cu câţiva deputaţi relativ ... din regatul vechi ... ocazie admirabil... a reînfiinţa vechiul partid ţărănesc, întărit de atâtea elemente mari şi cinstite.

Clipa aceia ... ara şi poporul o vor regreta ... târziu ... jandarmii au

Căci în loc să se proclame apărători hotărâţi ai principiilor democratice în care calitate ar fi fost desigur urmaţi de mii de cetăţeni conştienţi, înfiinţând un puternic partid de stânga, — deputaţii şi senatorii basarabeni s'au lăsat iarăşi ademeniţi de promisiuni, îngropând adânc în pământ speranţele şi nădejdile întregei ţări.

Celor care şi-au ascuns mutrele şterse în sânul... d-lui Maniu (partidul nu mai există) Basarabia dezinteresată le aduce un dispreţ nemărginit.

I. L. BASARABEANU

Un brâu de lumină

în jurul pământului

Celebrul inventator Marconi, despre a cărui senzaţională experienţă de transmitere a luminei prin unde am vorbit la timp, face în prezent o nouă şi extraordinară încercare. Din Genua (Italia) va căuta să transmită valul de electricitate pe o lungime într'adevăr fantastică. Marconi doreşte ca undele luminoase să înconjure toată planeta noastră şi luminând întreg ţinutul din acest cerc terestru, să se reîntoarcă iarăş la Genua. Inventatorul italian vrea să împodobească pământul cu un brâu de lumină. Şi în veacul acesta al minunilor tehnice, încercarea lui Marconi nu trebue să pară o imposibilitate.

DIN TOATA LUMEA

Nevestele şi conferinţa navală.—Comentând eşecul conferinţei navale din Londra, un ziar francez menţionează că ori de câte ori reprezintanţii ţărilor vin însoţiţi de nevestele lor, adunările internaţionale nu obţin rezultat favorabil. Şi pentru a ilustra această constatare, ziarul respectiv oferă câteva exemple. Astfel la unele seziuni ale Ligii Naţiunilor, la adunarea dela Haga din anul trecut şi acum la conferinţa navală din Londra, nu s'a putut ajunge la o înţelegere, deoarece delegaţii statelor se aflau... împreună cu nevestele lor!... Nu ştim dacă această coincidenţă trebuie acceptată în sensul defavorabil femeilor, aşa cum vrea ziarul francez, In orce caz însă, faptele s'au petrecut întocmai!..

*

O invenţie senzaţională.—Inginerul Mac Densen din Copenhaga (Danemarca) a realizat o invenţie deosebit de interesantă. Este vorba de un aparat, care înregistrează şi apoi reproduce vocea omului. Iată, de pildă, două persoane care au să-şi comunice ceva important, dar nu se află împreună. Maşina inginerului danez le vine atunci în ajutor. O persoană vorbeşte în faţa aparatului şi acesta înregistrează vorbele. Şi când cealalaltă persoană vine acasă, nu trebuie să facă altceva decât să apese de un buton, pentru ca aparatul să strige puternic tot ce i s'a spus dinainte. Acest aparat poate păstra şi secretul comunicărilor, în acest scop fiind prevăzut cu două cheiţe speciale, pe care le păstrecză persoanele respective. Probabil că aparatul în cauză va fi mult folosit în căsniciile moderne, în care soţii se văd destul de rar!..

*

Dispar elefanţii ?..— D. Steward, directorul grădinei zoologice din Londra, publică într'un ziar englez un interesant articol, în care arată că elefanţii merg spre dispariţie. Aceste animale uriaşe nu se mai pot acomoda vieţii de astăzi. Cu mii de ani în urmă au trăit pe pământ jivine formidabile. Astăzi însă se observă tendinţa tuturor speciilor de a ajunge la un tip potrivit, de mărime modestă. In plus, elefanţii sânt prinşi, întrebuinţaţi sau ucişi, în număr prea mare faţă de capacitatea lor de reproducere. Şi aşa, tot mai mult, elefantul va ajunge un animal rar, de menajerie!

*

Femei vesele şi triste.— Un statistician din Berlin, făcând cercetări în ţările europene, arată că olandezele sânt cele mai vesele femei din continentul nostru. In schimb femeile din Spania şi din ţările scândinavice ar fi cele mai triste şi ursuze.

Desigur însă că într'o asemenea chestiune faptele sânt greu de precizat, cu atât mai mult cu cât aproape orce femeie poate zâmbi când suspină şi vărsa lacrimi cînd în realitate este veselă!..

220.000 FEMEI DIN SPANIA

cer amnistie pentru rudele lor

Din Madrid se anunţă că 220.000 femei din Catalania (Spania) au adresat un memoriu guvernului, prin care cer o largă amnistie pentru rudele lor. Acest memoriu este semnat de neveste, mame şi logodnice, care arată că nu mai pot trăi fără bărbaţii, copiii şi logodnicii lor. Mesajul poartă în total 220.000 iscălituri şi a fost trimis primului ministru al Spaniei, generalul Berenguer. Pentru a citi toate numele de pe această petiţie uriaşă, s'a socotit că sânt necesare patru ceasuri necontenit. E mare memoriul, ca şi suferinţa ce o exprimă!..

„OPINIA"

LITERARA ŞI ARTISTICA

Vorbe...

Să dispară căsnicia!...

Paul Morand ne relatează că în America s'a înfiinţat o ligă cu membrii numeroşi, care cer suprimarea mariajului. Bieţii membrii!... probabil că toţi sânt sau au fost căsătoriţi, dacă au ajuns să întreprindă o asemenea acţiune! Că neajunsurile căsniciei sânt importante, ea constituind o cătuşă a libertăţii în viaţă, poate că multă lume recunoaşte această realitate. Dar, din nefericire, adevărurile, şi mai ales cele neplăcute, nu pot fi şterse cu buretele, chiar când se creează în acest scop o societate, şi încă una americană. Deaceia liga contra căsătoriei nu va putea obţine rezultatul dorit, deşi poate acţiunea ei nu este nedreaptă şi inutilă. Dealtfel nu-i acesta primul şi singurul caz, când societăţile cu scopuri bune nu realizează decât foarte puţin. Exemple avem destule: Liga Naţiunilor, Liga drepturilor omului, Liga fetelor virtuoase, etc... Aşa dar, americanii—cum spuneau cei din vechime—să se grăbească încet! Dispariţia căsniciei este încă departe, fiindcă istoria ne învaţă că întotdeauna oamenii n'au cucerit binele şi progresul decât după lupte uriaşe. Dar dacă nu dispare căsătoria, rămâne totuş o consolare, aceiaş bătrână şi răspândită consolare, rămâne adulterul, acest primejdios farmec al căsniciei!

i. b.

...şi fapte

In amintirea lui Andersen

Toată Danemarca a celebrat a 125-a aniversară dela naşterea fermecătorului povestitor Andersen. Şcolile au fost închise şi astfel tineretul a putut lua parte la serbările date în memoria aceluia, pe care-l iubeşte atât de mult. La Copenhaga un cortegiu de şase sute copii au parcurs străzile, îmbrăcaţi în costumele eroilor şi eroinelor imortalizaţi de celebrul scriitor.

A fost într'adevăr serbătoarea tineretului pentru Andersen. Cînd marele povestitor era copil sărac, prost îmbrăcat şi cu aspect dubios, şcolarii îşi băteau joc de el, urmărindu-l ironic pe stradă. Mai

(Continuarea în pag. II-a)

Insemnări

Expoziţia Ionescu

Pe domnul Al. Ionescu îl cunoaştem de multă vreme; cele câteva expoziţii pe care ni le-a prezentat în anii trecuţi, ne-am lămurit pe deplin asupra talentului său, delicat şi subtil. De aceia, înainte de a păşi pragul expoziţiei, aproape bănuiam titlurile tablourilor, atmosfera, lumina lor, şi toată duioşia aceia, caracteristic moldovenească, pe care artistul o pune în toate bucăţile sale.

Expoziţia e deschisă la libraria Ionescu, de pe strada Lăpuşneanu. Acolo, pe peretele din faţa tejghelii, unde se văd, prin sticlă, peniţe, radiere, creioane şi tocuri, se întind cele 34 de tablouri ale pictorului Ionescu, frumos înşirate pe hârtia albastră. Delicate, ca nişte bijuterii cu montura în filigramă, cele 34 de bucăţi, cochetează par'că, alintate, cu vizitatorul expoziţiei...

Să le luăm la rând.

De la prima aruncătură a ochilor te atrage No. 2 „Biserica Sfântu Sava"... E atâta fineţe şi duioşie în pietrele acelea roase de vreme... E atâta calm în tot tabloul, încât lucrarea te face, nu ştiu pentru ce, să oftezi domol... E cea mai clară expresie a tihnei şi a placidităţii pe care am văzut-o vr'odată..

Miniaturile de la 5, 6, 9, 11, „Ruinele cetăţii Suceava", de la 8, şi „Lacul" de la 19, dau dovada că d-nul Ionescu ştie în câteva linii să dea ce-i mai greu într'o pictură: *viaţa*..

Sunt însă două gravuri: 14, şi mai mult 16, care păcătuesc oarecum prin minuţiozitate.. Nu-s toate peisagiile bune pentru gravură şi, mai ales, pentru gravura de dimensiuni mari...

Aquarelele sunt delicate şi simple (30—31). Două peisagii de iarnă, cu omăt mult, cu brad verde şi cu casă adăpostită subt nămeţi. Tablou de mare valoare (pe care, de altfel, pictorul nici nu-l vinde..) e aquarela de la No. 33: „Margarete".

Regret că nu pot să spun mult bine şi de uleiuri—minuţiozitatea d-lui Ionescu face din el ceva prea mult asemănător cu nişte minunate litografii.

In gravură şi în aquarelă însă, e altceva... Acolo d-nul Ionescu a ajuns *un maestru*; ne-a dovedit-o încă odată, şi îl felicităm din toată inima pentru expoziţia sa.

Alexandru Pogonat

UN MILION LITRII DE ALCOOL

aruncaţi în oceanul Atlantic

Autorităţile din New-York au descoperit o mare contrabandă de alcool. Cu acest prilej, s'au confiscat cantităţi enorme de băuturi spirtoase, care au fost transportate cu un vapor pe Atlantic şi asvârlite în apă. Astfel s'au vărsat în ocean peste un milion litrii alcool, în valoare de 250.000 dolari, adică 40 milioane lei. Americanii au sacrificat această avere, pentru a feri pe oameni de patima alcoolului. Şi totuş America a fost şi a rămas o ţară unde se bea mult!

ACTIVITATEA CULTURALĂ

IMPRESII DIN ITALIA

Conferinţa d-lui Prof. I. Petrovici

In beneficiul unei grădini de copii, a „Asociaţiei cercurilor de gospodine" d. Profesor I. Petrovici a ţinut o interesantă conferinţă în Aula Universităţii.

Iată un scurt rezumat:

Trei oraşe—trei civilizaţii—*Roma veche*, Roma *papală* şi cea *modernă*, suprapuse, dar menţionându-şi individualitatea.

Roma antică

un soiu de arhipelag de insule separate: forul roman, traian, capitoliul etc.

Contemplând Roma antică, te alegi cu 2 impresii generale: a) că este *excesiv ruinată*, b) că este prea mică faţă de gloria şi rolul jucat odinioară.

... sivei ruinări ar fi ... marile *cutremure* ... *ile barbare* şi *Papii*, ... precum dărâmau ... d ... în continuare, cu piatra lor, alte edificii.

La revolta abia stăpânită a arheologului, — în deosebi executând opera destructivă a Papalităţii, — D-l Petrovici a opus scuza nespecialistului, dar emanând din specialitatea D-sale, — argumentând că: „trebue să judeci totul cu mentalitatea vremei de atunci, iar nu cu acea de astăzi sceptică şi relativistă". Cei vechi dădeau religiei o valoare deosebită, şi cum cea păgână era opera lui Belzebut, Papii au vrut să şteargă vestigiile erorilor spiritului uman.

Cea de a doua impresie — că Roma antică e excesiv *de mică* faţă de milionul de locuitori şi splendoarea Capitalei Imperiului roman, — era numai o părere.

Roma veche nu este numai ceia ce se vede, — ci însăşi Roma modernă e toată ridicată pe ruinele celei ce stă zăvorâtă, ascunsă dedesupt ca un minunat tezaur. Doar un nou Nero şi-ar îngădui distrugerea celei noui suprapuse, pentru a reînvia integral Roma antică. Şi totuşi?!... acel Nero, care distruge — aparent numai, — *Creînd* la fie ce pas, este chiar *Ducele-Mussolini*, care nu e numai Ctitorul oraşului nou, dar vrea să reînvie trecutul glorios.

Până acum 2 ani era necunoscut „*Forum Argentin*",-acum însă trăeşte. Impresie deosebit de puternică lasă: „*Forul roman*", o aglomeraţie de temple, scări, altare, colonade etc.; şi e extrem de interesant. Din *templul lui Castor şi Polux*, singure 2 columbe —din cele 46 ce avusese,—au rămas să înfrunte viacurile în splendoarea lor iniţială.

Urcăm Palatinul—plin de rămăşiţele reşedinţei imperiale, dând emoţii neasemuite la fiece pas. Iată *sala tronului*, un *circ* în chiar interiorul palatului,—mai bine conservat. arcul lui Sever, şi mai la o margine a Palatinului: camere ale apartamentului particular.

Incăperi sumbre, cu miniscule ferestre de chilii sau celule.

Părăsind Roma antică,—un popas la „*Coloseum*" ruina cea mai bine conservată şi grandioasă, circul în care aveau loc luptele gladiatorilor, ca şi sfâşierea creştinilor. In arenă e ridicată o cruce de expiere.

II-a **Roma papală**. Nu înţeleg prin ea—Vaticanul de azi, cetatea izolată, acest „stat în stat", rezumat la: o biserică, un palat şi o grădină imensă; ci cu totul altceva. Mă refer la Roma construită până la 1870, sub suveranitatea Papei,—până la instalarea puterei laice dominatoare. E plină de biserice monumentale, muzee şi palate luxuriante în interior.

Afli prin biserici: scara sfântă, lanţurile şi Crucea sublimului Christ (toate date ca autentice) ce impun numai vulgului, ci şi altor persoane sensibile, rafinate. In biserica „**Quo Vadis ?**" (amintind vorbele Mântuitorului către Apostol Petru) se află amprentele picioarelor lui Christ pe două pietre", şi în fiecare biserică de altminteri e ceva de vândut: cărţi poştale, obiecte. Poporul roman care are

(Continuarea în pag. II-a)

Ziarul „OPINIA"

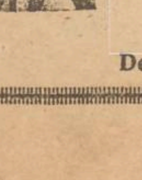

BON No. 24

Premiile „HIGH-LIFFE"!

50.000 lei

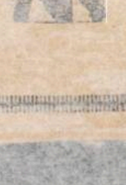

Detaşaţi seria completă de 30 BONURI

Presa Capitalei despre „Fantocii di Yambo-Novelli"

Adeverul Literar

Fără exagerare, putem spune că ceeace joacă teatrul lui Novelli la Liric, constitue un spectacol extraordinar. Niciodată Capitala artistică şi teatrală nu a avut ocazia unor reprezentaţii atât de originale. Publicul care la început se arăta oarecum neîncrezător în teatrul de păpuşi, bănuind că e vorba de simple marionete, abia acum începe să-şi dea seama de importanţa deosebită a acestui gen necunoscut la noi, şi zi cu zi sala teatrului Liric e tot mai plină.

Efectele de lumină pe cari le realizează teatrul Novelli sunt la maximum de perfecţie.

Niciodată nu s'au văzut pe scenele noastre efecte ca „Vaporul pe mare", „O noapte cu lună", „Morile dragostei în Olanda" etc.

Dimineaţa

Teatrul de marionete al d-lui Enrico Novelli are o faimă definitiv statornicită. Poposirea acestei trupe în Capitală ia aspectul unei noutăţi cu adevărat senzaţionale. E un spectacol de mare şi aleasă vervă, un spectacol în care technica se înfrăţeşte cu arta, sfoara cu talentul şi păpuşa cu vocea.

In acelaş timp, d. Novelli nu uită poezia. Cu aceleaşi sfori şi cu aceleaşi reflectoare, d-sa creiază „Intrare în port", adevărată poemă de sunete şi de culori.

Să vă mai spun că o marionetă trage cu puşca în alta? Că o marionetă fură pelerina alteia? că aceste mici păpuşi se sărută, râd, iubesc, plâng şi dansează — ca şi oamenii? Şi că, între culise, voci minunate cântă arii înlănţuitoare?

Este un spectacol de frumoasă artă, pe care trebue să-l vedeţi, să-l puteţi preţui.

Tudor Teodorescu-Branişte

Curentul

De aseară, au poposit pe scena teatrului nostru Lyric fericele caravane ale lui Liliput, echipate pentru călătorie de florentinul Yambo Novelli, cel mai iubit dintre scriitorii italieni pentru copii. Au sosit cu întreaga lor escortă de cântăreţi, în somptuoase vestminte de sărbătoare, tresărind din articulaţiunile lor savant însufleţite de sforile mânuite de un misterios şi iscusit animator.

Ion Dumitrescu

Rampa

Spectacolul e bine pus la punct şi reuşeşte să distreze publicul în chip neobişnuit.

Spectatorii de Marţi seara au aplaudat la scenă deschisă pe interpreţii anonimi, în special două soprane, un bariton şi un tenor cu o voce extrem de agreabilă şi care nu e în orice caz inferior celor dela Opera Română.

Al. Petrovici

Adeverul

...In fantastice jocuri de lumină, cu atitudini malitioase şi cu însufleţiri comice, păpuşile trase de sfori caricaturizează pe scenă viaţa fantoşelor umane, şi o fac cu atâta umor, încât efectul e cu adevărat irezistibil, interesant e faptul că păpuşile nu mişcă numai trupul şi membrele ci şi ochii şi degetele. Atât de departe e împinsă perfecţiunea technică, încât sânt unele păpuşi cari au până la 28 de articulaţii, ceeace îngădue operatorilor — opt la număr, în frunte cu d-na Novelli — să le imprime cele mai variate mişcări şi atitudini.

Cântăreţi şi cântăreţe cu voci excelente îngădue prezentarea unor minunate numere de musis-hall şi chiar înscenarea de operete în cari muzica se întovărăşeşte admirabil cu mişcările pline de umor, de fantezie şi de grotesc ale păpuşilor.

Un spectacol vrednic de văzut, care a obţinut aseară un mare succes în faţa unei săli arhipline.

Iosif Nădejde

Pentru Sfintele Sărbători de Paşti, la

IANCU SOLOMON

Str. Gh. Mărzescu 15

Mare desfacere de **Vinuri** cu *preţuri foarte reduse*

NUMAI 24 şi 28 LEI LITRUL de VIN ALB

pentru domiciliu.

De asemenea: APERITIVE fine, MURĂTURI speciale, Cuşer şel Pesah, Oţet de vin, precum şi renumitele fripturi la grătar.

LUMEA ELEGANTĂ

poartă pălării cu mărcile mondiale: Borsalino, Antica Casa, Morisson de Luxe Paris, Habig Viena şi alte mărci superioare. Aceste mărci originale se găsesc numai la marele

MAGAZIN KUNOVICI

Strada Ştefan cel Mare No. 4

Minunea! „DIM" Ce este?

este o invenţie vieneză sigură pentru întinerirea Damelor şi a bărbaţilor. *Cum? Dim* este lichidul *Cosmetic* cu care în 5 minute dispar sigur *sbârciturile de lângă ochi, pungile de sub ochi,* sbârcituri de lângă gură etc. — 100 lei un flacon, ramburs plus 35, — modul de întrebuinţare are fiecare flacon. — A sosit şi Săpunul *Ramona* pentru întărirea peptului, formarea unui bust frumos damelor; dela 200 lei numai 120 lei bucata.

De vânzare la Dregueriile: „Jupiter" Piaţa Unirei 19, „Elefant", la „Leu" şi „Venus" str. Cuza-Vodă lângă Socec. Farmacia Herzenberg str. I. C. Brătianu.

Arhitect-Diplomat

MIHAI STOIAN

Execută: antreprize, proecte, conduceri, calcule în beton armat, etc.

Iaşi, strada Dancu 2

(Uzina Teatrului)

Mănuşi de damă, englezeşti, modele „haute fantaisie" s'au pus de azi în vânzare la

MAGAZINUL CRISTIAN

Loterie autorizată de Stat

Cea mai mare

Cea mai serioasă

Cea mai sigură

Este incontestabil

Loteria Societăţii Spitalului Public Evreesc Cluj

Câştigul cel mare **un milion plătibil integral** în afară de alte câştiguri în valoare totală de *2.700.000 lei.*

Tragerea irevocabil la 20 Mai 1930.

Preţul unui loz întreg 100 lei

Desfacerea centrală

PROVIDENŢA

Strada Ştefan cel Mare No. 36

TESTA

VINDECĂ:

DURERI DE CAP-MIGRENE NEVRALGII DURERI DE DINŢI RĂCELI-GRIPA-JUNGHIURI

IN FARMACII ŞI DROGUERII

Inginer Diplomat

I. SCHLEIER

Strada Păcurari 21

execută construcţii de orice natură în antreprize şi regie. Face planuri, devize Calcule de beton armat.

Dr. GR. DIMITRIU

Asistent al clinicei dermato-sifiligrafică

Medic-şef al secţiei dermato-venerică de la spitalul militar

consultă în fiecare zi între orele 5—8 după amează *în str. Sft. Sava No. 2.*

Dr. Gh. Angelescu

Medic de Spital

NAS, GÂT, URECHI

Consult.: 3—5 p. m.

Iaşi, str. Cuza Vodă 42 ter.

DOCTORUL

R. DAMSKER

str. Ghica-Vodă No. 44-46

consultă zilnic

MEDICINĂ INTERNA SIFILIS şi GENITO-URINARE

între orele 8-11 a. m. şi 3-7 p. m.

Diathermie şi băi de lumină.

„OPINIA" LITERARA ŞI ARTISTICA

(Continuare din pagina I-a)

tîrziu, cînd au apărut primele sale povestiri, copiii tot fugeau după Andersen, dar de astă dată pentru a-l aplauda.

Dumas şi piesele

Intr'un cerc de prietini, Alexandre Dumas-fiul a fost rugat odată să citească o piesă. După multe insistenţe, Dumas a admis să citească, însă o lucrare a altui scriitor.

— Pentru ce piesa altuia?

Şi Dumas răspunse sincer:

— Fiindcă intr'un asemenea caz şansa mea e dublă. Dacă piesa place, mă bucur pentru că eu am citit-o. Dacă piesa nu place, mă bucur în calitate de scriitor concurent!...

Diferite ştiri

— *In patria cinematografiei*, la Hollywood (America), s'a început turnarea unei serii internaţionale de filme. In acest scop s'a încheiat un contract între mai multe firme, prin care se prevede că printre filmele ce vor fi înscenate, să fie şi unul cu subiect romînesc.

— *Anul acesta* congresele internaţionale ale societăţilor autorilor dramatici şi asociaţiunilor criticilor dramatici şi muzicali vor avea loc: primul la Budapesta şi al doilea la Praga. Vor participa şi numeroase delegaţiuni romîneşti.

— *Pictorul romîn* Eustaţiu Stoenescu, stabilit în ultimul timp la Paris, a deschis o expoziţie la New-York, care a obţinut un mare succes. Ziarele americane vorbesc foarte elogios despre artistul romîn.

Intre autori

— Cînd a avut loc premiera piesei mele, publicul a luat cu asalt casa de bilete.

— Ei, şi directorul teatrului a vrut să restituie banii?..

Reviste

„Unu", revista de literatură modernistă, a apărut (Nr. 24) cu colaborarea d-lor Stephan Roll, Ilarie Voronca, N. Furcă, B. Fondane, Al. Dimitriu-Păuşeşti, Dan Faur, Moldov, Raul Iulian, Saşa Pană şi alţii. Desene originale semnează Miliţa Patraşcu, M. H. Maxy şi Victor Brauner. Exemplarul în opt pagini, 5 lei.

Unde duce beţia

Un pădurar omorât de tren

Un grav accident s'a întâmplat ieri după amiază în apropiere de Bârnova-Iaşi, în următoarele împrejurări:

Pădurarul Gh. Florea care era în serviciul pădurei dela Bârnova, se întorcea ieri spre seară de la Ciurea.

Fiind beat, el s'a culcat într'un vagon de marfă ce staţiona pe linia ferată lângă gara Ciurea.

Peste câtva timp, trenul a pornit şi în timpul mersului, săteanul a căzut şi a fost tăiat în două.

Trecând un cantonier pe acolo, a zărit bucăţile de cadavru ale nefericitului sătean.

Imediat a înştiinţat jandarmii din Bârnova care au venit la faţa ocului

Corpul a fost ridicat şi transportat la spital.

S'a deschis o anchetă.

x Numai cu „Coricol" scăpaţi sigur de bătături.

Depozit: Farmacia Polak, str. Ştefan cel Mare.

SANITARE

UN NOU AMBULATOR VENERIC IN CARTIERUL GĂRII

In vederea unei mai intense şi eficace lupte contra bolilor sociale, va lua curând fiinţă în localitate un nou ambulator veneric, în cartierul gării şi R. M. S. a cărui populaţie era lipsită până acum de o astfel de instituţie sanitară.

Ambulatorul va fi pus sub conducerea d-lui dr. Zamfirescu.

Ministerul a şi numit întregul personal necesar, iar serviciul sanitar a intervenit ieri pentru complectarea mobilierului şi aparatelor necesare.

După ce va fi complect amenajat, ambulatorul va începe să funcţioneze.

Copiii în colonie

Serviciul sanitar a intervenit la Ministerul Sănătăţii spre a obţine aprobarea de a trimite un număr de 60 de copii ieşeni în colonii şcolare.

D. dr. Bulău, medicul şef al oraşului, care a plecat aseară la Bucureşti pentru a lua parte la ultimile şedinţi ale comisiunii de redactare a nouei legi de organizare sanitară, va interveni personal pe lângă d. prof. Moldovanu, subsecretarul de stat al Sănătăţii publice.

Epidemiile stagnează

Epidemia de tifos exantematic care isbucnise acum câteva săptămâni, poate fi considerată complect stinsă.

Deasemeni şi epidemia de scarlatină este în scădere, în spitalul de izolare nerămânând decât 35 bolnavi.

Alte epidemii n'ăvem în oraş, ceiace înseamnă că situaţia sanitară e mulţumitoare.

Deparazitarea vagabonzilor

In urma măsurilor sanitare dispuse de medicul şef al oraşului, chestura poliţiei a trimis în ultimile zile spre deparazitare la baia populară un număr de 50 vagabonzi, prinşi pe străzile oraşului.

REP.

De la Teatrul Naţional

Ultima premieră din actuala stagiune va fi *„Greerele şi Furnica"* fabulă dramatizată de dl. Lascarov Moldovanu.

Dl. A. Maican, sub a cărui direcţie de scenă se repetă această lucrare, îi pregăteşte o fastuoasă montare de-o îndrăzneaţă fantazie, după schiţele pictorului Kiriacoff.

La premieră, ce va avea loc imediat după sărbătorile Paştelui va conferenţia d. *Emanoil Bucuţa* despre *Duşmanii Teatrului.*

*

De Sărbători se vor relua toate succesele actualei stagiuni, ca: *Periferia, Iluzia Fericirii, Acel care primeşte palmele, Ginerele d-lui Prefect* etc.

*

Stagiunea se va închide în seara de 27 April cu *„Greerele şi Furnica"*.

Lucrările Parlamentului

9 April

CAMERA.— D. ministru Mihalache depune proectele pentru reorganizarea Casei Rurale şi pentru organizarea Institutului de export.

D. Voicu Niţescu depune proectul de lege a chiriilor.

D. **Ion Codreanu** vorbeşte despre îndepărtarea d-lui Stere din partid. Arată că ceia ce n'au cutezat să facă liberalii şi averescanii, a făcut partidul naţional-ţărănesc; iar calăul lui Stere, găsit în persoana d-lui Halippa, stă pe banca ministerială.

D. Ion Codreanu anunţă că demisionează din demnitatea de vice-preşedinte al Camerei şi din aceia de deputat.

D. Mihalache spune că ia act cu regret de demisia d-lui Codreanu. Cit despre chestia politică ridicată, răspunsul l-a dat ieri d. Maniu.

*

SENATUL. — D. Mirto depune proectul pentru plantarea drumurilor. D. Costăchescu depune proectul pentru reorganizarea ministerului instrucţiei.

Se votează cîteva legi mărunte, de ratificare a unor convenţii externe.

D. Clinciu propune şi Senatul admite ca senatorii să contribue cu câte 300 lei pentru statuia lui Take Ionescu, şi cu câte 200 lei pentru un bust lui Nicolae Filipescu.

INFORMAŢIUNI

x Tribunatul secţia II va judeca mâine în fond, procesul câtorva muncitori acuzaţi că au împrăştiat manifeste incendiare.

Tot mâine Curtea de Apel se va pronunţa în procesul celor 22 comunişti condamnaţi de Tribunal.

x Funcţionarii comerciali şi de Bancă din localitate au convocat o întrunire pentru Duminică dimineaţă în sala de sus a cinematografului Elisée în vederea măsurilor pentru combaterea şomajului.

x *Teatrul italian* Fantocci Jambo Novelli a sosit astăzi dimineaţă în localitate, împreună cu două vagoane de decoruri şi 1200 fantoşe.

Diseară are loc la Teatrul Naţional prima reprezentaţie.

x D. Stavăr, şef de serviciu dela directoratul local, a fost desemnat pentru a fi trimis în Capitală şi a fi iniţiat în chestiunile de contabilitate, conform nouei legi ad-tive.

x *Situaţia Băncii Româno-Franceze.* — Tribunalul comercial local a respins ieri cererea de admiterea concordatului preventiv, introdusă de Banca Româno-Franceză. Trecându-se din oficiu la cererea de declarare în faliment a Băncei, au pledat în apărare d-nii C. Diamant şi C. Toma.

Tribunalul a făcut diverginţă.

Diverginţa se va judeca în complectul Tribunalului, Sâmbătă 12 Aprilie.

x Unii creditori ai comercianţilor falţi Moise Iacobovici şi Leon Bercovici, au făcut opoziţie contra declarărei în faliment, susţinând că debitorii lor nu sunt în încetare de plăţi. S'au fixat termenul pentru mâine.

x Cunoscutul croitor Iulius Zwiebach din Str. Ştefan cel Mare, a fost reclamat Parchetului că a înstrăinat mărfuri de peste 1 milion lei.

x A fost arestat şi adus la legiunea de jandarmi Ion Prepeliţă care este bănuit a fi autorul unei crime pe care a comis-o în complicitatea altor indivizi, în com. Buznea-Iaşi.

x In faţa juriului compus din d. profesor Dr. George Bogdan preşedinte, şi d-nii prof. dr. Slătineanu şi Bălteanu, şi-a susţinut ieri teza de doctorat în medicină şi chirurgie d. dr. Segal Tzalik, tratând despre „Contribuţia la studiul reinfecţiei şi supra infecţiei în sifilis".

Tânărul medic a fost felicitat.

IMPRESII DIN ITALIA

(Continuarea din pag. I-a)

şi spirit satiric, ironizează acestea face epigrame minunate.

In aceiaşi ordine de idei se încadrează: *„Misterul Papei"*, care nu e blândul păstor, veghind asupra turmei drept credincioşilor, ci acelaş vicar, semizeu, cu apariţii scurte, calculate, precedat de alai fastuos cu oaste şi majordomi, iar Papa răsturnat în lectică. Tot teatralizare, calculată, bazată pe fina intuiţie psichologică.

Alt factor ce a contribuit la prestigiul Papalităţii, au fost *„împrejurările politice"*; fostul *„Prizonier"*—închis în Vatican dela 1870, — e acum eliberat de Mussolini; iar pentru aceasta e acuzat a fi săvârşit o gravă eroare, coborând între oameni,—intrând în arenă,— ceia ce nu e adevărat.

Monumentul lui *Giordano Bruno*—victimă a Papalităţii, — e un monument ridicat tot de ea,— pe Campoformio;...dar vizitându-l zăresc un stol de corbi în sutane negre, seminarişti,—pe care-i doare şi mustră acea statue a geniului eretic, pe care ei încă îl neagă şi urăsc!

Dacă una din marile amprente ale Romei e *„catolicismul"*, mai sunt şi *comorile artistice,* colecţiile strânse de Papi. *Nu e ca la* **Florenţa** unde arta e până la abuz — revărsându-se pe străzi uluitoare; — totuşi Roma are foarte multe muzee, ruini şi galerii celebre: Vaticanul, Capitolul, Terme, vila Borghese, în care am găsit 4 sculpturi geniale una opera lui Canora şi 3 ale altuia reprezentând: pe David cu praştia (întrecând pe a lui Michel Angelo), raptul Proserpinei şi în fine un Appolo fugărind pe fecioara Daphne.

Muzeele sunt chiar puntea pe care trecem spre lumea nouă.

III Roma modernă

Nu e atât de interesantă ca precedentele, — dar e formidabilă mărturie a *voinţei unui om, a Ducelui Mussolini,* — care îi infuzează viaţă şi o schimbă uimitor, de nu o mai recunoşti la interval chiar de un an!

Cartiere întregi răsar ca în basme.

Şi Mussolini (ca şi Papa), reîncarnează Caezarii, e tot *calculat, teatral, izolat,* — ceia ce trebue pentru a domina. Curtenitor faţă de Papă, — eliberatul său, Mussolini nu-i face vizită, — neadmiţând să nu i se întoarcă de cineva, chiar de Şeful spiritual.

Mussolini, nu cedează întâetatea nici Papei, nici Capetelor încoronate, conştient că prin voinţa şi creerul său, trăeşte, cugetă şi vrea afirmare naţiunea întreagă.

Ce sentimente nutresc Italienii pentru Mussolini? — Toţi îi recunosc opera uriaşă, — prosperitatea ţărei; — dar e o rezervă tăcută, un geamăt surd şi adânc,— întrucât s'au comprimat libertăţile, excesiv. — Ia-i omului totul, dar lasă-i lumina ochilor, farmecul glasului, exprimarea gândului, şi tot ce e mai sublim-uman „**libertatea**".

Intelectualii ţin mai mult decât la orice, la libertate,—aşa explicându-se rezerva şi înverşunarea surdă a acestora,— căutând o **forţă**, care să *poată rezista lui* Musolini,— o contrapondere a acestei ambiţii şi voinţi excesive.

Sacrificăm **Neapolul**, plimbările prin Insulele: Capri şi Iochia, minele celebre dela *Pompei*, cele mai frumoase şi evocatoare; renunţ şi la *ascensiunea pe Vesuv* —care e podoaba solului Italiei.

Şi cu ce aş putea mai bine compara—umanizând acest munte, decât cu Ducele Mussolini, şi el tot un munte viu, vulcan de energie, asvârle lavă, vâlvătae de lumină, creînd admiraţia până la *fetişism*;—aruncă şi pietre, lasă pustiitoare, dar chiar ea,—va germină mâine zăcămintele productive, şi lumina [illegible] e necesară, c[illegible] *şi noi munţi,... au* [illegible] **iar nu au caracter,** *sunt* [illegible] *stinşi,* —*Italia e Mussoli*[illegible] *lipseşte: „omul".*

Cezar

TABLOURI DE VALOARE

DELA PINACOTECA DIN IAȘI

TRIMISE LA EXPOZIȚIILE ARTISTICE DIN OLANDA

Din partea școalei de Belle-Arte, s'au expediat ieri câteva tablouri de seamă din pinacoteca școalei. Aceste tablouri au fost bine împachetate și aduse în gară de însuși d. Dimitrescu, directorul școalei, care le-a predat în mâna unui reprezintant al biroului presei din președenția consiliului de miniștri. Aceste tablouri vor figura la expoziția artistică din Amsterdam și alte orașe din Olanda, pentru a scoate în evidență arta românească.

*

Printre tablourile trimise se găsesc *„Țiganca"*, pictură originală de *Grigorescu*; două tablouri de *Stahi*, și *„Țaranca"* de Iser.

Tabloul „Țiganca" de Grigorescu este asigurat pe valoarea de 1 milion lei. Și celelalte tablouri sunt deasemenea asigurate.

La rîndul ei, președenția consiliului de miniștri a garantat că aceste tablouri vor fi,—după expoziție—înapoiate intacte Pinacotecei din Iași. DAN

D. ministru Vaida ordonă o anchetă

în cele 13 comune basarabene, care cer revenirea la jud. Iași

Chestiunea celor 13 comune basarabene de peste Prut ai căror locuitori cer revenirea la jud. Iași, și agitația sătenilor oropsiți depe acest teritoriu, se pare că se apropie de soluționare.

*

Primele rapoarte expediate atât de Directoratul local cât și de prefectura de județ, au fost primite la ministerul de interne; și au avut drept urmare convocarea unei consfătuiri de către d. Al. Vaida, ministrul de interne.

In urma primelor dezbateri s'au luat hotărâri asupra modului de efectuare a modificărilor teritoriale din cuprinsul a două Directorate (cazul celor 13 comune basarabene care cer să fie redate dela directoratul Basarabiei la jud. Iași, din directoratul Moldovei).

S'a decis că schimbările de această natură să fie făcute de ministerul de interne.

Apoi s'au mai hotărât ca modificările teritoriale din cuprinsul unei regiuni ad-tive, să fie făcute de către Directorat, iar cele din interiorul unui județ, se vor efectua de consiliul județean respectiv.

*

Chestiunea celor 13 comune de peste Prut, prezintă însă încă o latură interesantă. Autoritățile basarabene refuză cu îndârgire să cedeze acest teritoriu care produce venituri însemnate.

Totuși, datorită cererii unanime a populațiunei celor 13 comune, într'o consfătuire pe care d. Vaida a avut-o cu directorul ministerial al Moldovei d. ing. Hoisescu, ministrul de interne a comunicat că pentru a se soluționa această problemă va ordona o anchetă în comunele de peste Prut, după care chestiunea celor 13 comune va fi discutată într'un viitor consiliu de miniștri.

Astfel că în curând, se crede, teritoriul de peste Prut care aparținea județului nostru, va fi redat administrației ieșene.

s. d.

CEAIUL SOC.

„PRINCIPELE MIRCEA"

SUB PATRONAJUL D-NEI AMALIA TOMA

In sala de jos a restaurantului Bragadiru, a avut loc aseară un reușit ceai dansant. In afară de program, serata a mai fost completată de baritonul trupei de fantoșe „Jambo", care a cântat arii din „Rigoletto", „Pagliacci" și „Il barbiere di Siviglia", și de trupa de cazaci „Oreol" care a intonat coruri rusești și a dansat căzăceasca.

O surpriză, a fost societatea studențească „M. Eminescu", care a pătruns în sală în grup, spre a-și ovaționa profesorii. S'a cântat „Gaudeamus" și „La Giovinneza".. (Era și d-l Profesor Garsia de față)...

Din numeroasa asistență, notăm:

D-na și D-l Gh. Brătianu, D-na și D-l C. Toma, D-na și D-l general Botez, D-na și D-l Apostoi, D-na și D-l Mircea Bădărău, D-na și D-l Bantaș, D-na și D-l Cornea D-na și D-l căpitan Grigoriu, D-na și D-l Grig. Teodoru, D-na și D-l Locot. Bărbulescu, D-na și D-l Sturza, D-na și D-l Maior Ioanovici etc. etc..

D-rele: Mariana Naum, Zoicel Mihailescu, Margareta Petit, Marie Ionescu, Viorica Ghiga, Coca Iacovaki, Lucille Focas, Dorina Teodorescu, Ioanovici, Oncică, Theodoru, etc. etc.

D-nii: Prof. univ. Tafrali, Șerban, Garsia, Plăcințeanu, Oțetea, Brăteanu, [illegible] Ranette, Mihai Borcea, [illegible] Tomida, col. Racoviță, Rang, Macri, Feraru, Strajescu („Chibrit") Goilav, Tabacu, Rizescu și Domnul Locotenent Bob Eftimopol.

S'a petrecut până în zorii zilei într'o atmosferă de intimitate și de veselie. *Asistent*

DOI TINERI DIN BARLAD

CONDAMNAȚI PENTRU VIOL

Bârlad. — In fața Tribunalului local a venit spre judecare procesul de atentat la pudoare și viol, intentat cerealiștilor minori Marcu Grosman și Grig. Marin. Ei au atras acum un an în locuința celui dintâi, o tânără lucrătoare de 16 ani, Ghizela Meerovici din Str. Călugăreni.

Aici ei și-au bătut joc de dânsa, cu toate opunerile fetei. La judecarea acestui proces, sala Tribunalului a devenit neîncăpătoare față de marele număr de cet[illegible] ei și [illegible] venit să asiste. [illegible] mai nobili [illegible] doi tineri au [illegible] nu era virgină [illegible] au cunoscut-o.

[illegible] tribunalul i-a condamnat pe [illegible] a câte 1 an închisoare și 80.000 lei daune civile.

[illegible] coresp.

Festivalul poeziei

la Teatrul Național

Duminică, 13 cor., ora 10 jum. a. m., va avea loc la Teatrul Național un festival literar și artistic, în legătură cu săptămâna poeziei. Se vor recita și ceti versuri din toți poeții reprezentativi ai Românilor, începând cu cei mai vechi și sfârșind cu cei contemporani. Vor da concursul și d-nii profesori ai Conservatorului local Acker, Ghiga și Teodorescu.

Pentru acoperirea cheltuielilor s'au fixat următoarele prețuri de intrare: 20 și 15 lei locul în loji și partere, 10 lei locul la balcon și galerie. Elevii și elevele în uniformă, precum și studenții care vor prezenta carnetul de identitate, au intrarea gratuită, rămânînd să plătească numai taxa de garderobă, în sumă de 5 lei.

Un afiș special și programul festivalului vor preciza amănuntele.

Plantațiile de pomi

pe străzile Iașului

O delegație a „Propășirei Iașilor" având în sânul ei pe d. Viorescu, a fost primită Marți de d. Petre Bogdan, prim ajutor de primar, și a explicat de ce, de ani de zile, se plantează în zadar pe ulițele Iașilor.

Copacii se așează în primăvară, se împodobesc cu un tutore și până în toamnă mor. D. Viorescu, specialistul „Propășirei" în această problemă, a arătat ce s'ar putea face.

D. ajutor de primar, după ce a ascultat cu o întreagă bunăvoință, a cerut d-lui Viorescu să colaboreze în permanență cu organele municipiului, și d. Viorescu a acceptat s'o facă în mod cu totul benevol.

Credem că faptul este demn de a fi semnalat, căci pentru prima oară se întâmplă la noi ca autoritatea municipală să conlucreze cu inițiativă privată, atunci când aceasta îi propune, în permanență un concurs dezinteresat, adică un concurs care nu costă nici un ban pe contribuabil.

D. Petre Bogdan este un om modern.

O tînără evreică din Iași

a cerut să fie creștinată

La Mitropolia s'a primit astăzi dimineață o cerere de botez.

Tânăra evreică Haia Șloim din mahalaua Broscăriei din Iași, cere ca să fie trecută în rândul creștinilor ortodoxi.

Ea arată că vrea să se boteze din convingere [illegible] acest gând îl are de [illegible] vreme.

Tânăra prozelită va căpăta numele de Maria și botezul va avea loc peste câteva săptămâni.

UN CAZ ORIGINAL

la o biserică din jud. Botoșani

Din cauza gâlcevei femeilor, preotul nu poate rosti predica!

Un caz cu adevărat caracteristic, a fost adus la cunoștința autorităților locale clericale.

Preotul paroh Gh. Costiniu printr'un raport înaintat Mitropoliei asupra situațiunei spiritului populațiunei din parohia Bănești-Botoșani, (situațiune au tocmai strălucită datorită activității periculoase a sectanților), arată că propaganda maniacilor religioși atrage populațiunea satelor; și că pe zi ce trece, locuitorii vin în număr tot mai mic la biserică.

— „Puținii creștini ce vin la serviciile divine—arată preotul paroh dela Bănești,—sunt neascultători; iar din cauza vorbirei și a gâlcevei femeilor, este imposibil de ținut vre'o predică"...

Cazul original raportat de preotul din Bănești arată încă odată că cele ce se spun asupra darului de *a vorbi* al femeilor, nu sunt numai *vorbe...*

Disparițția curioasă

a unui prunc nou născut

Am relatat în numărul de ieri reclamația introdusă de săteanul Matei Gavrileț din com. Costești prin care arăta dispariția soției lui ce era gravidă.

Din primele cercetări jandarmii au descoperit pe nevasta săteanului, în satul Joița.

Continuându-se cercetările, s'a stabilit că femeia în ziua când a dispărut deacasă, a dat naștere în mijlocul câmpului unui prunc care însă a dispărut.

Femeia declară că pruncul i-a dispărut după câteva ore dela naștere, fără ca să știe cine l-a luat.

Cercetările continuă.

Femeia fiind bolnavă de nervi, se crede că într'un acces, ea și-ar fi ucis și aruncat copilul.

REP.

Inițiativa particulară

pentru construcții de locuințe

Consiliul de administrație al cooperativei „Căminul Ideal" din Iași, a înaintat zilele acestea o întimpinare Ministrului Muncei prin care cer ca:

asociațiile cooperative de construcțiuni, create special pentru a veni în ajutorul păturei funcționare și muncitoare de a-și construi locuințe plătibile în rate mici, să fie considerate de drept ca reprezentante ale „Casei Autonome a construcțiilor", a cărei înființare se va legifera curând, — considerând că acest procedeu ar avea un dublu folos:

ar fi cea mai bună legătură între „Casa Autonomă a Construcțiilor" și cetățenii ce nu sunt funcționari sau salarizați ai statului;

și s'ar da o primă de încurajare inițiativei private.

O solemnitate

la azilul de bătrîne „Balș"

In ziua de 6 Aprilie a. c. s'a sfințit paraclisul de la Azilul „Eufrozină Balș" (din str. Lascar Catargiu), de către P. S. S. Arhireul Leu înconjurat de un sobor de preoți, iar răspunsurile au fost date de corul bisericei Sft. Spiridon, în asistența D-lor Epitrop Jellea, Dr. Zosin și funcționarii Casei Sft. Spiridon.

Acest paraclis ajunsese de neîntrebuințat, dar în urma stăruințelor depuse de d. Octav Dobreanu intendentul azilului, s'a putut amenaja, devenind o frumoasă Capelă.

P. S. S. Arhiereul Leu, d-nii epitrop Jellea, dr. Zosin, Cirilo, Cosma și alții, prin frumoase cuvântări, au scos în evieență calitățile d-lui O. Dobreanu, ca bun gospodar și conștiincios funcționar.

x **Două furturi** îndrăznețe s'au comis astă noapte în localitate.

Hoți rămași necunoscuți au pătruns întâi în locuința d-lui Petru Costinescu din str. Săvescu 14 de unde au furat câteva lucruri,

Apoi hoții au pătruns alături în casa d-lui maior Bogdan, de unde deasemeni au furat câteva obiecte de preț.

Poliția face cercetări.

x Comitetul local de revizuire a admis apelul d-lui av. Motăș contra deciziei [illegible] liberimare judecătorului Vasluí, prin care i se anula alegerea de primar la Negrești-Vaslui,—validând această alegere.

INFORMAȚIUNI

x *Implinindu-se o jumătate de an dela moartea fostului Inalt Regent Gheorghe Buzdugan, familia marelui defunct va face un parastas pentru cinstirea memoriei, la conacul moșiei Faraoni (județul Bacău), unde odihnesc rămășițile pământești ale ilustrului dispărut.*

Solemnitatea va avea loc Sâmbătă 12 Aprilie în asistența membrilor familiei și a invitaților.

Senatul universitar. care fusese convocat pentru aseară, n'a putut ține sedință din cauza lipsei membrilor. Senatul a fost convocat din nou pentru poimâni Sâmbătă.

Din cauza însă că lipsesc mulți profesori, probabil că ședința Senatului nu va putea avea loc decât după serbătorile Paștelui.

x *Pentru preîntîmpinarea unor eventuale surprize, Ministerul de Interne a luat dispoziția ca, acolo unde va fi nevoe de a se face noi alegeri administrative, — în urma invalidărilor pronunțate de comitetele de revizuire, — să nu se efectueze alte alegeri, de cât după ce Casația va judeca recursurile.*

x D. Alex. Popovici, decanul facultăței de științe, părăsește diseară Iașul, plecând la Paris, unde va sta tot timpul vacanței de Paști. La reîntoarcere, d. profesor Popovici se va opri la Berlin, unde va fi câteva zile oaspetele directorului grădinei botanice din capitala Germaniei.

x Legiunea de jandarmi a arestat pe cei doi vagabonzi Hrițu și Florea evadați dela colonia de muncă din Răducăneni.

Ei vor fi retrimiși la acea colonie.

x A fost înaintat parchetului individul Mihai Frekeș care este autorul unui furt comis la un preot din com. Miroslava-Iași.

x *Sinuciderea unui pelagros.*— In com. Florești-Iași, a fost găsit spânzurat în podul casei locuitorul Mihai Niculiță în vârstă de 60 de ani.

Sinucigașul suferea de multă vreme de pelagră.

x Jandarmii au continuat cercetările în legătură cu prinderea banditului Marin Ionescu.

Se bănuiește că el se află ascuns în com. Florițoaia, la un prieten al său.

x Sâmbătă fiind hramul bisericei Sf. Lazăr, slujba divină se va oficia cu toată solemnitatea, de un sobor de preoți, în frunte cu părintele P. Chirica, Revizorul Eparhial. Sf. Sa va rosti predica zilei.

x Duminică, la ora 3 d. a. părintele Petru Chirica de la Bis. Barnovschi, va ținea conferința cu titlul: *Biblia și Știința*, la Ateneul popular din Tatarași.

Conferința, va fi precedată și urmată de 4 concerte religioase, executate de corul bisericei Barnovschi, dirijat de Păr. Chirica.

x Banca Dorohoiului și-a vândut antrepozitele ei din Dorohoi, Băncei Moldova din localitate, pentru suma de 2.070.000 lei.

x Comitetul local de revizuire a admis apelurile făcute de către liberalii I. Pădure și I. Catarama, ale căror alegeri de primar și ajutor de primar la com. Hârșova fuseseră anulate,—validând aceste alegeri.

x Chestia fabricărei pânei și starea brutăriilor, va fi ridicată de d. dr. Bulău în viitoarea ședință a consiliului de higiena.

x Doctorul **BRENER** *specialist mamoș*, boli de femei, consultații de la 2 până la 4 p. m.

x Astăseară are loc în localul org. revizioniste din str. Ghica Vodă No. 27 colț cu Sf. Lazăr, întrunirea prietenilor din „Brith Trumpeldor". Mâine apare No. 2 din gazeta „Ideia Revizionistă".

x La inspectoratul Muncei a avut loc ieri o consfătuire, la care a participat și d-na Dănilă, inspectoară.

S'au luat toate dispozițiile pentru înzestrarea căminului de ucenici care va începe curînd a funcționa în casa proprie.

x *In jurul unui deces.* La dorința unor membri ai familiei, pentru a se stabili exact cauza morții regretatei Amalia Bădulescu, (deoarece medicii n'au putut stabili precis diagnoza),—s'a făcut ieri autopsie. Și s'a constatat că moartea se datorește „anemiei pernicioase" (o boală foarte obscură), și nu unei intoxicații alimentare.

x D-ra Anna Cristescu a fost numită dactilografă la serviciul internelor dela Directoralul local.

x BISERICEȘTI.—Mitropolia a declarat vacante parohiile: Sft. Gheorghe—Botoșani, Slătioara—Baia și Ciundești—Baia.

— I. P. S. S. Mitropolitul Pimen a plecat aseară la București pentru a prezida ședințele consiliului central bisericesc.

„AUTOMOBILISTUL" încercat cunoscător și pretențios preferă PNEUMATICUL supra-ranforsat „FORT" care prin calitatea și durabilitatea sa superioară este peste tot considerat ca cel mai rezistent și prin urmare ca cel mai converiabil!!

FORT DUNLOP

Rulează de 2 ori mai mult

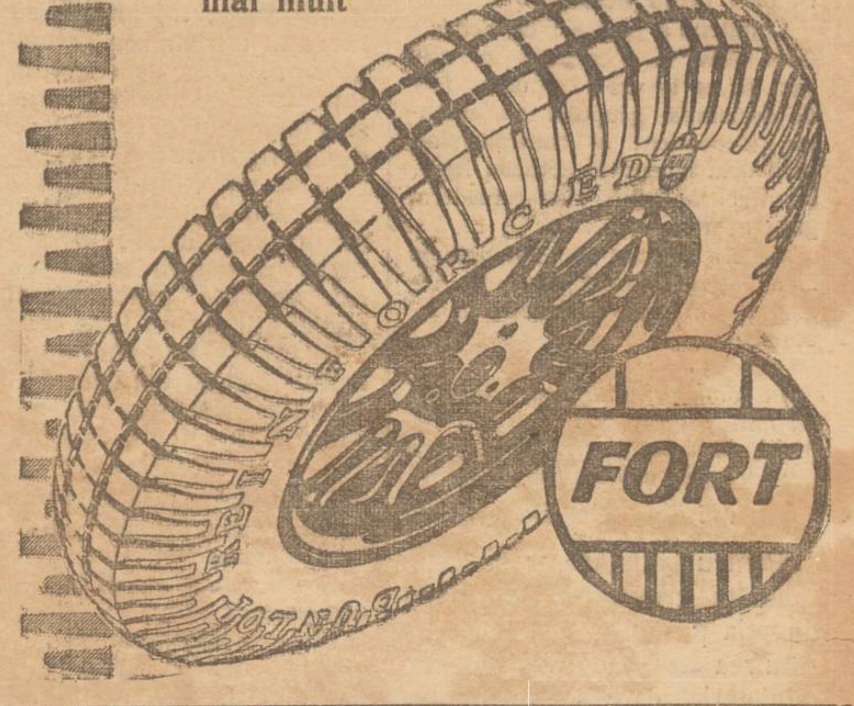

CIORAPII MODEL 1930
No. 65 FRAROS
No. 84 FRAROS cu Baghetă
fabricați din cea mai fină mătase lavabilă
S'au pus în vânzare de către
Vechiul magazin „LA GHEMUL ROȘ"
Depozitul Central de Ciorapi
Centrala Iași, strada Cuza-Vodă No. 50
Sucursala „ „ I. C. Brătianu No. 189
Care vinde cel mai eftin în Iași

VÂNZĂRI și INCHIRIERI

DE INCHIRIAT un apartament compus din 4 camere spațioase, cameră de bae, bucătărie, odae de servitori, camară rece, pivniță, magazie de lemne, confort modern, în strada Carol No. 12. A se adresa D-nei Jora, orele 2—6.

DE INCHIRIAT dela 23 Aprilie 1930 în str. I. C. Brătianu 189, două odăi și bucătărie cu un geam la stradă *sau* 3 odăi și bucătărie cu 2 geamuri la stradă, apă, canal, lumină electrică etc.

A se adresa la D-l Farmacist H. Blumenfeld str. Banu No. 4.

DE INCHIRIAT un apartament situat în str. N. Gane 18 colț cu str. Tăutu, compus din 4 camere, antret, bucătărie, apă, lumină și canal. Liber dela 23 Aprilie. Doritorii se vor adresa d-lui G. Mavropol str. Carol 45.

DE INCHIRIAT str. V. Alexandri No. 4, un apartament 3 camare, bucătărie.

DE INCHIRIAT în str. Albineț No. 14, casă compusă din cinci camere, bucătărie, instalație de apă și canal. — Se poate vedea între orele 10—1 și 4—7.

DE INCHIRIAT una cameră mare, proprie pentru instalarea oricărui birou, în str. Lăpușneanu No. 6. A se adresa proprietarului D-l Emanoil Marcovici str. Cuza Vodă 18, zilnic între 2—3.

DE INCHIRIAT în strada Asaki No. 6, trei camere mobilate sau nemobilate eventual bucătărie, libere imediat. Vizibil între orele 12—3 p. m.

DE INCHIRIAT un apartament compus din trei camere și o bucătărie, str. Vasile Conta No. 26.

DE INCHIRIAT în casele D-rului Căpățînă din str. Păcurari și B-dul Elisabeta un apartament compus din antreu de stăpân și de serviciu 3 camere, o bucătărie, camară rece, odae de bae și closet, subsol pentru lemne, electricitate, apă și canal.

DE VÂNZARE automobil marca Citroën, model 1928, în perfectă stare, preț convenabil. A se adresa la Direcția „Ziarul Moldovei" str. Cuza-Vodă No. 32.

DE VÂNZARE liber imediat și cu avantaje de plată, imobilul din Iași str. Vasile Conta No. 18, compus din 6 camere, bae și lavoar cu instalație de apă caldă și rece, bucătării, cameră de servitori, pivniță, magazie zidită, sobe de teracotă. A se adresa proprietarului avocat C. Petrescu.

VÂND: Automobil „NASH" aproape nou; pianină „Schiedmayer". Adresa: Păcurari 5, etaj.

CAUT 500.000 lei ipotecă rangul I, via Podgoria-Copou, informații avocat C. Sion,

CAUT cumpărător vie cu gospodăria completă, pădure, preț 1.150.000, informațiuni C. Sion.

PLASAM 200.000 lei, ipotecă rang. I. Adresați-vă avocat Schreiber, fundacul Lozonschi Loco.

CONTABIL bilanțier, corespondent perfect în limbile română, germană și franceză, caută post pentru jumătate zi.

A se adresa la ziar sub H. [illegible]

ELEV cl. VI-a de liceu prepară elevi slabi de curs primar și liceu inferior. — Condiții avantajoase. A se adresa str. Ghica-Vodă 31.

LECȚII de vioară, piano, mandolină, predă conștiincios un bun și apreciat profesor. A se adresa la ziar sub M.

PIERDUT cu prilejul incendiului din noaptea de 17—18 Martie din str. Capela-Armeană No. 2 următoarele carnete de economie:

Banca Marmorosch Blank & Co carnet No. 107.288.

Banca Moldova „Agenția Hala" carnet No. 33.69[illegible] și un carnet al Băncei Dacia [illegible]

Le declar nule și fără valoare în mâinile oricui s'ar găsi.

Haim Aba Herșcovici

Magazinul „FEMINA"
ALBERT STERN
Iași, str. Ștefan cel Mare 1
vis-a-vis de str. Lozonsky

A pus în vânzare un mare stoc de *mănuși* de piele fine, glacé, de Lei 185 perechea; *Ciorapi* mătase renumitele mărci: Adesgo, Tram, Trei Coroane și Oreco, culori cele mai moderne.

ULTIMA ORĂ

GUVERNUL SE CONSIDERĂ STĂPÎN PE SITUAŢIE

SE VOR DECLARA VACANTE LOCURILE OPOZIŢIEI în PARLAMENT

Comitetul de direcţie a fost complectat cu patru „sterişti"

Bucureşti 10— Comitetul de direcţie al partidului naţional-ţărănesc s'a întrunit aseară acasă la d. Maniu.

D. Maniu a făcut un expozeu, arătând că **guvernul e stăpân pe situaţie, iar guvernarea e în plin mers normal.**

Comitetul a luat act de demisia d-lui Stere şi a constatat că nu-i caz să se ia vre-o atitudine faţă de declaraţia grupului parlamentar independent al basarabenilor. Încă dela începutul actualei legislaturi, basarabenii s'au considerat grup aparte.

Cazuri similare se întâmplă şi în alte ţări, (cum a fost în Anglia, cu un grup independent laburist).

*

În comitetul central de direcţie au mai fost cooptaţi d-nii Leanca, Mâţă, Scobiola şi P. Andrei, care sunt cu toţii consideraţi ca „sterişti"

Pentru interesele Basarabiei

Pentru satisfacerea susceptibilităţii grupului basarabean, direcţia partidului a decis alcătuirea unui comitet interministerial care să se ocupe special de situaţia şi interesele provinciei de peste Prut.

Din acest comitet fac parte d-nii Halippa, Vaida, Madgearu şi Mirto.

Ofensiva contra opoziţiei

Comitetul de direcţie naţional-ţărănesc a hotărât să se înceapă întocmirea formalităţilor prevăzute de regulament, faţă de parlamentarii liberali şi averescani care s'au retras din parlament.

Li se va trimite invitaţia de a participa la lucrările Corpurilor legiuitoare; iar în caz de refuz, locurile vor fi declarate vacante, proclamându-se supleanţii de pe liste.

Şi tot aşa vor continua formele până la epuizarea listelor opoziţioniste, şi se va proceda la alegeri parţiale.

*

Sâmbătă va avea loc consfătuirea majorităţilor, sub preşidenţia d-lui Maniu.

Se va hotări atunci şi asupra complectării biroului Camerei.

După vacanţă, se va discuta „legea onoarei" pentru a cărei înfăptuire d. Maniu s'a angajat faţă de un înalt factor.

Astăzi au depus jurămîntul recruţii din garnizoana Iaşi

Frumoasa solemnitate din piaţa Palatului Administrativ

Azi dimineaţă a avut loc cu deosebită solemnitate depunerea jurământul recruţilor. D. col. Macri a avut fericita ideie să organizeze această festivitate în piaţa palatului administrativ, dând astfel solemnităţii un aspect foarte pitoresc.

Încă de la ora 7 dimineaţă au început să sosească trupele locale care după indicaţiunele d-lui col. Macri, azistat de d-nii maiori Strat Zotta şi Ionescu, s'au aranjat la rând în jurul pieţii, grupându-se pe confesiuni.

*

Dintre ofiţerii care au luat parte la această solemnitate notez pe domnii generali Manu, dr. Manea, Botez, Prodan şi Ressel; coloneii Antonescu, Pârvulescu, Macri, Davidescu, Racoviţă, Ionescu, Sturdza, Bălănescu, Iliescu; Lt.-colonei Ranetti şi Ciocâltan; maiori Tarnovschi, Louis Constantinescu, Drăgescu, Argeşanu, Tomida; căpitani Dupont, Anghelescu, Săulescu, Oprescu; locotonenţii Toporescu, Lascu, Twers şi alţii ale căror nume ne scapă.

Din partea consiliului de război au fost delegaţi d-nii col. Isac, maior Călin, căp. Assador şi lt. Twers.

Au mai luat parte d-nii ing. Hoisescu, directorul Moldovei, N. Cananău, primarul oraşului, Petrovanu, prefectul de judeţ, Jacotă, preşedintele consiliului judeţean, d-na şi d. George Brăteanu, d-na Inculeţ, d. Mircea Bădăreu, etc.

Onorurile au fost date de muzicile: reg. 13, în frunte cu d. maior Sander; muzica dela Antiariană, în frunte cu d. slt. Laufer şi muzica reg. c, f, r.

*

La ora 9 sosește d. general Manu, care trece în revistă trupele. Imediat după aceasta, preoţii Pieptu, Ciolan, Lungeanu şi Apolon Andrieş au făcut un serviciu religios, după care părintele Pieptu, confesorul garnizoanei locale, a vorbit soldaţilor, arătând însemnătatea zilei.

Au mai vorbit apoi soldaţilor catolici, monseniorul Anton Gabor, care, arată că soldaţii trebue să fie pregătiţi bine, pentru că din răsărit ameninţă duşmanul ţării şi al credinţei; — soldaţilor protestanţi le-a vorbit pastorul Miller; iar evreilor, d-rul Thenen le-a ţinut o inimoasă cuvântare.

După depunerea jurământului, a vorbit trupelor d. g-ral *Manu*, care a arătat că această solemnitate îi consacră ostaşi pe recruţi. Comandanlul corpului 4 A. relevă apoi îndatoririle soldaţilor, în cuvinte pline de entuziasm.

Intreaga asistenţă s'a îndreptat apoi spre comenduirea pieţei unde d. g-ral Manu a primit defilarea.

Deşi încorporaţi numai de trei săptămâni, trupele s'au dovedit a fi perfect pregătite.

Defilarea a reuşit în mod admirabil.

S. MAUR

INFORMAŢIUNI

x *Comisiunea căminurilor* s'a întrunit aseară sub preşedenţia d-lui rector P. Bogdan. Comisiunea a luat ultimile hotărâri în privinţa închiderei cantinei şi căminurilor studenţeşti pe timpul vacanţei.

De asemeni s'a luat în discuţiune şi chestiunea clădirei noei cantine a studentelor, în ograda actualului cămin de studente din str. Carol, — cantină care va începe să funcţioneze din Octombrie 1930.

Intreaga această clădire va costa aproape un milion de lei,—sumă ce a fost aprobată de ministerul instrucţiunii publice.

x D. Goga, şef de birou dela Directoratul Moldovei a fost numit reprezentant al ministerului de înterne în comisiunea de reangajare a jandarmilor.

x *Un flăcău ucis de taur.* — Flăcăul Haralamb Gheorghiţă, din com. Băiceni-Iaşi, ducându-se pe şesul din sat, pentru a aduce vitele acasă, a fost atacat de un taur în mijlocul câmpului.

Animalul înfuriat, a luat în coarne pe flăcău şi l-a ucis.

x In urma cererii poliţiei din Chişinău, biroul judiciar a arestat pe individul Isidor Urtoi, bănuit a nu fi străin de asasinatele de pe malul Bahluiului.

x Ieri a avut loc constituirea şi instalarea unităţei ad-tive din *Podul Iloaei.*

Preşedintele unităţei este d. Gh. Rotaru, iar membrii d-nii: I. Ţurcanu, S. Fischer, F. Dascălu, I. Daraban, C. Beteagu, G. Iurea, D. Irimia, I. Manole, I. Stoica, I. Pălămaru, I. Stoica, M. Petreanu, D. Chintescu, V. Buchman, Gh. Râpă, V. Asofiei şi Aron Aronesei.

x D. av. Alexandrescu, şeful contenciosului c. f. r. a fost însărcinat să plece la Lespezi pentru a pune direcţia c. f. r. în posesia unui teren expropiat.

S'a cerut ajutorul armatei pentru a preîntâmpina eventual incidente.

x *Procesul locotenentului Gheorghiu,* acuzat de viol prin violenţă, a fost amânat azi pentru o altă dată, când se va cita un medic specialist în boli de nervi.

x Membrii secţiei teatrale a societăţii dr. K. Lippe precum şi persoanele care vor să se înscrie în această secţie sunt rugate să vie astă seară la ora 9, la sediul societăţii de la azilul de bătrâni din str. Sf. Constantin, unde va avea loc distribuirea rolelor în piesele din repertoriu.

SPECTACOLE

Fermecătoarea **Dolores del Rio** *a turnat în* **Carpaţii români** *ultima şi cea mai extra-ordinară a sa creaţie, într'un scenariu de inspiraţie românească:* **Răsbunarea Ţigăncei (Fata ursarului).** *Această super-producţie a casei* **„United Artists"** *este sonoră şi cântată. Partitura muzicală este ţesută pe admirabile motive de muzică ţigănească. Insuşi Regele lautarilor unguri* **Lajos Biro** *cu vestitul său taraf a interprins voiajul la Hollywood pentru executarea părţei sonore. Scenariul şi muzica vor fermeca spectatori.*

Luni 14 Aprilie, la **Trianon**

Crema de zi Khasya e un adevărat talisman al frumuseţei. Depozit Farmacia Pollak, Ştefan c. Mare.

Grav accident la Cernăuţi

Mai mulţi pompieri răniţi

Cernăuţi 10.—Un automobil al pompierilor s'a ciocnit violent, în Piaţa Unirei, cu un vagon de tramvai.

Şoferul şi 5 pompierri au fost grav răniţi. Un maior din pompieri, greu rănit, a trebuit să fie supus operaţiunii chirurgicale.

Tratativele cu grupul Standard

pentru concesionarea telefoanelor

Bucureşti 10 — La Direcţia generală P. T. T. se continuă tratativele cu grupul american Standard, pentru concesionarea telefoanelor.

Din partea grupului, trateazâ d. Bauer, directorul firmei „Tungsram" din Budapesta.

Cazul Paximade

Bucureşti 10. — La prefectura poliţiei continuă anchetarea chestorului Paximade, acuzat de maltratarea unui şofer.

D. Paximade a declarat că a fost iritat şi a făcut şoferului o morală cu vorbe cam tari, dar fără să-l maltrateze.

Epitropia Generală
a Casei Spitalelor Sf. Spiridon, din Iaşi

ANUNCIU

Se aduce la cunoştinţa celor interesaţi că, în ziua de 25 Aprilie 1930, oarele 11 a. m. se va ţine în Camera Epitropiei licitaţia publică cu oferte închise, pentru aprovizionarea Spitalelor Casei din Iaşi, pe timp de un an de zile cu: carne şi lapte.

Ofertele se vor primi separat pentru fiecare articol.

Garanţiea provizorie de 20,000 lei, în efecte sau numerar, pentru fiecare ofertă, licitaţiea se va ţine conform articolului 85-115, din legea Comptabilităţei Generale a Statului.

Condiţiunile de aprovizionare, se pot vedea în fiecare zi de lucru între orele 9-12 a. m. la serviciul Administrativ, Cancelaria Administraţiei Centrale.

Nconsolaţii: Gh. şi Ana Dimitriu-Păuşeşti cu copii, Aurel şi Emilia Pomârleanu cu Sorin şi Ariana, Aurora şi D. Daiciu, Eleonora şi Paul Merişca cu Dorina şi Costinel, Locotenent C. Pomârlenu Georgel Dimitriu, Mihai şi Sofica Pomârleanu, frate, copii, nepoţi, cumnaţi au durerea să anunţe rudelor, prietenilor şi cunoscuţilor, încetarea din viaţă a scumpei lor

Maria Paraschiva Teodorescu

Institutoare
în vârstă de 53 ani

Imormântarea va avea loc Vineri 11 Aprilie a. c. ora 3 d. m. la cimitirul Eternitatea.

Cortegiul va porni dela locuinţa defunctei str. N[illegible] 11.

Prezenta [illegible] invitaţie.

Maior

REGINA SE INAPOIAZĂ IN ŢARĂ

IN SÂMBĂTA PAŞTELOR

dar prinţesa Ileana va face Paştele la Ierusalim

Bucureşti 10. — Din cercurile Palatului se anunţă că Regina Maria — care se află acum la Constantinopol — va sosi la Constanţa Sîmbătă 19 April şi va face Paştele în ţară.

Dar prinţesa Ileana mai rămâne în străinătate. Domniţa va petrece câteva zile la Cairo, la d-na Cela Delavrancea-Lahovary.

Apoi va pleca de Paşti la Ierusalim unde va rămîne o săptămînă.

La începutul lunii Mai, prinţesa se va înapoia în ţară.

Limba minoritară în administraţia publică

Directorul Ardealului impune numai limba românească

Ungurii protestează

Braşov 10. — Ziarul „Brassoi Lapok" anunţă că d. dr. Aurel Dobrescu, directorul ministerial al Ardealului, a invitat pe ziarişti şi le-a comunicat că a dispus ca în toate consiliile judeţene şi comunale, dezbaterile să aibă loc numai în limba românească.

Maghiarii protestează contra acestei dispoziţii pe care o socot în contrazicere cu tratatul de pace şi cu declaraţia dela Alba Iulia.

Unei delegaţiuni minoritare, d. dr. Dobrescu i-a răspuns problema limbii minoritare în administraţie va fi soluţionată printr'o lege la a cărei întocmire lucrează acum d. Vaida.

Până atunci însă, trebue să se utilizeze numai limba română.

Presa maghiară din Ardeal continuă să protesteze.

E vorba ca minoritarii să se retragă ostentativ din consiliile comunale şi judeţene.

In parlament se va cere

modificarea proectului de chirii

Bucureşti 10.—Se anunţă că la Cameră, deputaţii vor depune amendamente pentru modficarea proectului de chirii.

Se va cere în speciai prelungirea contractelor pe timp de 3 ani; şi ridicarea venitului anual al chiriaşului pentru a beneficia de prelungire,—dela 100,000 la 250.000 lei.

*

In comisia camerei, s'a discutat proectul de lege a construcţiilor.

S'a cerut ca clădirile neu construite să fie scutite de impozitul global. D. Madgearu s'a opus.

S'a ales o delegaţie care va examina chestiunea împreună cu d-nii Maniu şi Madgearu.

Manifestaţie patriotică la Chişinău

pentru comemorarea Unirii

Chişinău 10.—Ieri a avut loc o mare manifestare patriotică, pentru comemorarea Unirii Basarabiei.

Solomnitatea a fost organizată de foştii deputaii ai Sfatului Ţării şi de ofiţerii fostei Republici Moldoveneşti.

A prezidat d. prof. St. Ciobanu şi au vorbit între alţii, pr. Gala Galaction şi generalul Dragu.

S'a expediat o telegramă Inaltei Regenţe.

Unele cercuri pretind că Mitro-

Răscoala civilă în Indii

Un fiu al lui Gandhi a fost arestat

Londra 10.— Gandhi îşi continuă activitatea pentru neascultare faţă de autoritatea britanică în Indii.

La Salempoor a fost arestat fiul cel mai mic al lui Gandhi, împreună cu 24 tovarăşi care extrăgeau sare. Pe alocuri, s'au produs ciocniri cu poliţia.

Gandhi, cu un alt fiu al său, se află la Bimroth.

El a rostit un mare discurs, îndemnând la continuarea luptei, chiar cu riscul vărsării de sânge.

Chestia poliţelor neregulate

din portofoliul Băncii Naţionale

Bucureşti 10—La Ministerul de Finanţe se continuă verificarea portofoliului Băncii Naţionale, preluat de minister cu prilejul stabilizării leului.

Se caută o modalitate pentru ca Statul să nu păgubească din cauza efectelor fără valoare aflate în portofoliul Băncii.

Institutul de emisiune va fi obligat să acorde despăgubirile necesare.

— Efectul minunat al cremei de lăcrămioare, se poate cunoaşte numai după întrebuinţarea ei.

Depozit Farmacia Dr. Beceanu, Palatul, Iaşi.

ORA 3

ALT ATAC CONTRA REGENŢEI

Nouile pregătiri ale averescanilor

Guvernul şi chestia prinţului Carol

Bucureşti 10.--Partidul poporului a hotărât definitiv ca în ziua de 27 April să aibe loc o mare demonstraţie în Capitală. La această întrunire generalul Averescu va face un larg expozeu azupra situaţiei politice.

Din cercuri bine informate se anunţă că averescanii pregătesc noui atacuri contra Regenţei, Ei vor cere revizuirea situaţiei constituţionale actuale,

Averescanii speră că la această demonstraţie vor avea 30.000 partizani. Dar guvernul nu va autoriza întrunirea, decât dacă generalul Averescu îşi va lua obligaţia că oratorii nu vor vorbi despre chestiunea exprinţului Carol.

Domniţa Ileana la Ierusalim

Şi contele Hochberg a plecat în Palestina

Ierusalim 10. — Prinţesa Ileana a sosit la Ierusalim. Domniţa călătoreşte în cel mai strict incognito.

Regina Maria a plecat spre Constantinopol şi Angora. Suverana se va reîntoarce la castelul regal din Balcic în ajunul serbătorilor de Paşti.

*

Londra 10—Contele Alexandru de Hochberg a părăsit Londra, plecînd spre Palestina. Acestui fapt i se atribuie o deosebită semnificaţie.

NOUL MINISTRU AL ARMATEI

se instalează Sâmbătă

Bucureşti 10. — Guvernul a recomandat Regenţei pe d. general Condeescu pentru demnitatea de ministru al armatei. Inalta Regenţă a acceptat şi a semnat decretul de numire, care va apărea în „Monitorul Oficial" de astăzi.

Este interesant faptul că d. Maniu a propus acest post d-lui general Condeescu încă Vinerea trecută. Dar generalul Condeescu n'a admis propunerea, decît după ce a avut o consfătuire cu toţi inspectorii de armată.

Instalarea noului ministru de război va avea loc Sîmbătă 12 April.

Un nou acord între Romînia şi Ungaria

Bucureşti 10. — Intre România şi Ungaria s'a încheiat un nou acord cu privire la datoriile hipotecare. contractate la Budapesta de instituţiile din Ardeal şi Banat. Totalul datoriilor se urcă la o sută milioane coroane.

Acordul prevede ca pentru 75 la sută din datorii să se plătească un leu o coroană, iar pentru restul de 25 la sută să se restituie obligaţiunile hipotecare institutului hipotecar maghiar.

Astfel se lichidează definitiv şi chestiunea datoriilor hipotecare faţă de Ungaria.

Şi la Chicago a apărut un vampir

care ucide femei

Chicago 10.— Oraşul Chicago trăeşte subt panică din pricina apariţiei unui vampir asemănător aceluia din Düsseldorf. Asasinul ucide numai femei, într'un chip sălbatic.

El a pătruns în casa unui medic şi a încercat să omoare pe soţia acestuia. Vecinii au dat alarma, a sosit poliţia şi totuş vampirul a reuşit să dispară.

Criminalul a zugrumat până acum numeroase femei. Autorităţile depun sforţări mari pentru arestarea lui.

DIVERSE

— Bucureşti 10. — Jugoslavia a încheiat un contract cu România, pentru furnizarea a 2500 vagoane cu petrpl.

— Comitetul de direcţie al partidului naţional-ţărănesc a hotărât ca remanirea guvernului să se facă după serbători.

Congresul general naţional-ţărănesc va avea loc probabil la 21 April.

„Steaua României"

Societate Română de Asigurări în Bucureşti

Direcţiunea Regională, Cernăuţi, str. Iancu Flondor No. 28

La tragerea pentru amortizarea poliţelor de asigurare popular care a avut loc în ziua de 5 Aprilie a. c. au eşit câştigătoare următoarele poliţe:

Lei 20.000.— Pol. No. 15429 a D-nei Olga Semaca, proprietară de tutungerie, Cernăuţi, Grădina Publică

Lei 20.000.— Pol. No. 100919 a D-lui Haim Meirovici, comerciant Codăeşti, jud. Vaslui

Lei 20.000.— Pol. No. 105382 a D-lui Dr. M. Glijanschi, Comuna Oliscani, Jud. Orhei.

Câştigurile plătite până în prezent sunt de Lei 2.460.000.—

Amortizări viitoare vor avea loc la începutul lunii Mai a. c.

Intelectualilor noştrii li se oferă din nou ocazia faforabilă de a lua parte la excursia elegantă comodă şi eftină a „Cercului Turistic pentru funcţionari şi intelectuali".

La dorinţa unei părţi a publicului nostru care n'a putut lua parte la acestă excursii, acestea vor fi repetate în primăvara 1930 şi anume la Paris (10—28 Mai) împreună cu vizitarea oraşelor Wiena, Münich, Milano, Veneţia şi în Italia (2—21 Iunie) împreună cu vizitarea oraşelor Venezia, Bologna, Florenţa, Roma, Neapoli, Pompei, fenomenalei grotte Azurra la insula Capri şi reîntoarcere o călătorie încântătoare de la Belgrad pe Dunăre în jos. Adăpostire în cele mai elegante hoteluri, îngrijire de prim rang. Paşaport inutil. Toate cheltuelile, excursiile, automobil, vapor, musee şi toate atracţiile sunt incluse în preţ.

Informaţiuni: cercul C. T. I. Ingine[illegible]rdes, Bucureşti, Calea Victoriei 168.

ANUL XXVI No. 6879

ABONAMENTE
Lei 1000 . . . . pe un an
„ [illegible] „ 6 luni
„ 300 . . . . „ 3 „

ATELIERELE TIPOGRAFICE:
IAȘI.—STR. LĂPUȘNEANU 37

3 LEI EXEMPLARUL

OPINIA

ZIAR POLITIC COTIDIAN

SAMBATA 12 APRILIE 1930

ANUNCIURI
se primesc la toate
AGENȚIILE DE PUBLICITATE
și la
ADMINISTRAȚIA ZIARULUI
Iași. — Strada Lăpușneanu 37

Telefoane: Redacția 391, Administrația 394, Serviciul de noapte 367

LECȚIA DE ORDINE ȘI LEGALITATE A „BOLȘEVICULUI“

PE MARGINEA SCRISORII D-LUI STERE CĂTRE MOȘ ION CODREANU

In persoana lui moș Ion Codreanu, d. C. Stere a găsit adresantul ideal și simbolic al impresionantei sale scrisori politice. Bătrânul muncitor de pământ, mucenic al unei credințe făurite în decenii de lupte și experiențe aspre; apostol al dragostei de semen și al respectului prieteniei; pildă neclintită de abnegație și de convingere neșovăelnică, — moș Ion Codreanu reprezintă sufletul neînțintinat și adânc înțelegător al țărănimii noastre moldovenești.

Intr'o afurisită mocirlă de patemi, de corupție și de întunecare a minților, când surtucarul ceva mai răsărit sucombă moralmente în tentațiuni de tot soiul, cuvântul de mare duhovnicie obștească, al d-lui Stere, nu putea fi încredințat mai cu temei decât conștiinței țărănești, — lui moș Ion Codreanu, forță vie a datinelor, înfăptuirilor și aspirațiunilor neamului nostru.

*

N'avem spațiu să reproducem și nici încumetarea să rezumăm „Cuvântul ultim“ al d-lui Stere; dar ținem a releva un punct de arzător interes pentru politica zilelor noastre:

„Desigur că îți aduci aminte, Moș Ioane (spune d. Stere), cum conducerea partidului nostru era gata de mai multe ori să ne arunce în niște aventuri nesocotite, care ar fi putut avea urmări fatale,—ca nerecunoașterea Regenței și a Regelui Mihai, „marșul asupra Bucureștilor“ din Alba Iulia, etc.“

Aceste rânduri amintesc toată anarhia politică a partidelor noastre, mai mult sau mai puțin istorice, dela Constituție încoace.

Puritanul guvernării ardelenești de astăzi alături de simplistul și inexperientul domn Mihalache, a stat zece ani pe picior de „revoluție“. A oscilat între răzvrătiri și temeneli la ordinea constituțională stabilită; a prins în mâni sau a aruncat steagul carlismului, după impresia cotidiană a apropierii sau depărtării de blidul puterii. Și în acest haos de pofte, gânduri și manifestațiuni anarhice, singur d. Stere a fost zăgaz de cumințenie.

Și pe când „bolșevicul“ și „trădătorul“ dela Soroca, împiedica deraerea puhoiului național-țărănesc, patrioții și ordonații averescani cochetau cu carlismul sau complotau contra Coroanei, sau făceau profesiuni de credință pentru lovituri de stat; — așa precum odinioară liberalii făceau republicanism și lipeau afișe „de închiriat“ pe palatul domnesc din Bucueești!

In tradiția anarhică a revoluționarismului de carnaval, al partidelor noastre „de ordine“; și în dezmățarea dizolvantă a sfâșierilor între fracțiuni, în aceste vremuri de alternanță între carlism, pretorianism și ordine constituțională, — „bolșevicul“ Stere a fost singurul fanatic (cu rol efectiv) al **ordinei legale.**

Prin acțiunea și influența destășurată în ultimii zece ani, „omul Moscovei“ a dat o cuprinzătoare lecție de ordine și legalitate, tuturor politicianilor noștri,—așa cum le-o mai dă acum în convorbirea publică cu Moș Ion Codreanu.

C. R. Ghiulea

Regina moartă, spre Suedia

Am anunțat la timp că regina Victoria a Suediei a încetat din viață la Roma (Italia), în urma unei lungi suferinți.

Ea a fost nepoata Kaiserului Wilhelm I al Germaniei și a murit în vrîstă de 68 ani. In prezent cosciugul cu rămășițele ei pământești se află în drum spre Suedia, unde regina va fi înmormântată cu o pompă deosebită.

INSEMNĂRI

Săptămîna poeziei

E lucru recunoscut de toată lumea că, din puzderia volumelor cu diverse conținuturi pe care le scoate orce editură, cărțile de bucate și versurile, se vând cel mai puțin. Explicația ar fi că, orce român e născut poet... Așa fiind situația, n'avem nevoie nici de rețetele culinare, nici de versurile altora... Fiecare și-le știe pe ale lui...

In geamurile librăriilor, cărțile de versuri, stau de obicei melancolice și resemnate, ca fetele bătrâne ce asistă la o nuntă... In jurul lor, din vitrină, dispar pe fiecare zi, una câte una, romanele senzaționale, poveștile cu haz, nuvelele pornografice și istorisirile limonădos — sentimentale... ...versurile, cu coperți fanate de soare și insultate de muște, se bâbesc cu fiecare zi ce trece... Trecătorul, obișnuit să le vadă, alunecă cu ochii peste ele, ca peste un afiș citit de atâtea ori, că-l știi pe de rost... Rămân figurante în vitrină, de la o vreme ca bibelourile decorative; subt ele, hârtia, stă intactă, ca în ziua în care volumul s'a născut în vitrină; și, când librarul, plictisit, le scoate, să le vândă la chilogram, pentru învălit maslinele, locul lor în vitrină, se vede de departe, ca un mormânt proaspăt și patrat...

...„Săptămâna poeziei“, e o săptămână de sărbătoare. Pentru prima oară, poeții se simt bine în vitrină; sunt între ei... Și, dintre cărțile subțiri cu tartaje colorate, glasurile lor de muezzini, glasuri tainice și duioase își cheamă credincioșii, la această rugăciune sfântă a visului... Și fiecare carte cântă în limba ei... Și fiecare carte se închină, par'că...

Alexandru Pogonat

Isprăvi comuniste

cu copii din școala primară

La o școală primară dintr'un cartier al Berlinului, elevii în etate de 10 până la 12 ani, au declarat „revoluție“ și au sfarmat pupitrele, cadetra, tabela, ferestrele. Institutorul a trebuit să fugă.

Intervenind poliția, a găsit asupra copiilor manifeste în care școlarii erau îndemnați să se ridice contra profesorilor. Iar partea stranie este că manifestele erau semnate de... doi deputați comuniști din Reichstag!

Se poate spune că bolșevici germani... au căzut în mintea copiilor. Sau mai bine copiii au căzut în mintea bolșevicilor.

GANDHI CERE

SPRIJINUL AMERICII

Ziarele din New-York anunță că Mahatma Gandhi a trimis presei americane un mesaj, în care descrie situația disperată din India. Gandhi arată că patria lui nu mai poate suporta jugul britanic și că în secolul nostru nu mai pot exista asemenea stăpâniri vecine cu sclavia. Mahatma Gandhi termină, cerând sprijinul Americii pentru dezrobirea Indiei.

ZEPPELINUL

ERA SĂ FIE DISTRUS

Din Friedrichshafen se anunță că marele dirijabil „Graf Zeppelin“ era să fie distrus în timpul unui accident de aterisaj. Aeronava făcuse un scurt zbor de antrenament și se pregătea să aterisize în condițiuni obișnuite. Dar în acel moment o manevră greșită în jurul hangarului era să producă ciocnirea dirijabilului de niște stâlpi de fier. O atare lovitură ar fi provocat spargerea navei sau aprinderea motoarelor. Dar conducătorul dirijabilului a avut prezența de spirit necesară și ridicând aeronava brusc în văzduh, a salvat astfel soarta celui mai bun Zeppelin din lume.

„OPINIA“

LITERARA ȘI ARTISTICA

Vorbe...

Prelungirea vieții

Din cele mai vechi timpuri omul a încercat să descopere elixirul care să desființeze moartea. Dar nici până astăzi omul n'a reușit să înlăture chemarea pământului. Substanța miraculoasă n'a putut fi preparată, natura n'a putut fi înfrântă. Totuș oamenii încă n'au capitulat. Și fiindcă elixirul dorit a rămas mai departe o minciună fantastică, ei se mulțumesc din când în când cu iluzii mângâietoare.

Iată, de pildă, acum, că un profesor din India anunță descoperirea unui preparat care întîrzie moartea. Sfîrșitul fatal dacă n'a fost evitat definitiv, este astfel cel puțin aminat, temporizat. Poate că medicamentul profesorului indian n'ar fi o mistificare. Dar atîta nu ajunge. Oamenii doresc mai mult; nu prelungirea vieții, ci viață veșnică. Deaceia cercetările în materie continuă și desigur încă destule jertfe va face această extravagantă speranță. Cine va descoperi minunea?... când o va descoperi?.. Pare-se nimeni, niciodată. Dar dacă se va ajunge cîndva la elixirul vieții, atunci omul ar duce omului cea mai mare din nenorociri. Și poate deaceia lumea luptă atît pentru izbînda acestei himere.

i. b.

...și fapte

Molnar și femeile

Cunoscutul scriitor maghiar Franz Molnar declară într'un interview recent:

— Sînt femei cărora le place petrecerea zgomotoasă: bal, dansuri, șampanie, mîncări și băuturi bune. Dar cazul acesta nu prezintă un pericol prea mare.

Sînt alte femei cărora le plac tualete multe: rochie de seară, rochie de teatru, rochie de stradă, rochii de vară, de plajă, de sport, blănuri de iarnă, tricouri de toamnă, etc... Dar nici această categorie nu este prea severă.

Mai sînt încă femei cărora le plac bijuteriile: o brățară în ziua onomastică, un inel la aniversara nunții, un colier de Anul Nou, etc.. Și totuș nu e prea greu; sînt cheltueli suportabile.

Sânt însă femei cărora nu le plac nici petrecerile, nici tualetele, nici podoabele. Ele vor în schimb bani, numai bani, pe care-i depun în casetă. Și caseta lor este fără fund. Ei bine, aceste femei sânt cele mai primejdioase.

Săptămâna poeziei

Primim la redacție următorul catren epigramatic:

Săptămâna poeziei:
Asta ne e treaba?
Nu'nțeleg când arde satul,
Să se laie baba!

Acelaș

Pacea lumii

In ultimul număr, „Umanitarismul“, interesanta revistă a d-lui Eugen Relgis, publică numeroase și autorizate răspunsuri la ancheta asupra pacifismului. Iată câteva din ele:

Mahatma Gandhi.— Nu este posibil să se realizeze pacea în lume prin acțiuni externe, atâta timp cât națiunile oprimate nu vor fi devenit libere.

Sigmund Freud.— Nu mă pot sili să exprim în mod public gândirea mea asupra unor lucruri

(Continuare din pag. I-a)

Ce ajunge bietul om după moarte!..

Nu-i de mirare că omul după moarte e dat pradă pământului. E menit putreziciunii. Și copiii știu că nimeni nu ține mortul în casă mai mult de trei zile. Ba, unii, sub diferite pretexte — că-i strâmt în casă, că se sperie copiii — îl duc în chiar ziua morții la capela cimitirului. Și-l lasă acolo, ca să se mai *„îmbisericească“* bietul creștin!.. Să se deprindă și el cu biserica, măcar după moarte, dacă cât a fost viu, n'a avut vreme, din cauza ocupațiilor și a crizei...

Aceasta la noi, la oraș. La țară însă, oamenii nu se prea sperie de mort, care stă pe laiță neclintit trei și chiar patru zile încheiate.

Bogătașii pot evita putreziciunea, prin îmbălsămare. Norocul lor! După noi, de prisos sunt aceste costisitoare măsuri de conservare a corpului omenesc, de oarece, mortul rămâne tot mort, nemaiputând fi readus la viață nici de către cei mai savanți doctori de pe pământ. Moartea rămâne cel mai nepătruns mister...

Tidve goale și schelete omenești am văzut cu toții, fie la cimitir, fie prin laboratoare și clinici medicale, fie prin gropnițele unor mânăstiri.

Dar, iată ce n'am crezut eu să văd vreodată! Treceam într'o dimineață pe lângă *Institutul de Anatomie*. Un miros greu și un fum ce pătrundeau în stradă mă făcură să întorc ochii și să mă uit prin grilajul de fier în curtea Institutului. O căldare mare la fel cu cele în care urdesc ciobanii la stână, în care se face povidlă și mâncare la regimente și internate, era așezată pe un foc temeinic. Ce credeți că fierbea în ea?

Oase și tidve de om. Curat ca'n poveștile cu zmei! Doi cetățeni cu sânge rece de gropari și de ciocli, învârteau oasele cu două lopățele cu coada lungă, la fel cu cele de învârtit rufele în cazanul de fiert.

Tidve, mâni și picioare de om, erau mereu învârtite, ca să se desfacă carnea de pe ele... Ca pentru răcituri!..

— Da, de ce fierbeți omul în cazan?

— Parcă noi suntem bucuroși! Ezăcutăm ordinu!

— D'apoi, aiestea zile a mai ajuns bietul om?!

— Da, ce să-i facem? De ce s'a tras aici și n'a stat să moară în satul lui!!..

Iaca vina dată tot pe mort!

După noi, asemenea operațiuni, n'ar trebui să se facă în văzul trecătorilor. Și așa omul fuge de spital...

Și omul, pe care nu l-au reclamat rudele că-l îngroape în cimitirul satului, ca să putrezească și el lângă strămoși, va fi crezut cândva, că după moarte, el va fi supus la munci, pentru păcate, în Iad.. Dar iată, că a fost pus la fiert aici pe pământ... Sărmane om!!,

Pr. N. Hodoroabă

DIN TOATA LUMEA

Doctorul miraculos. — In orășelul Ljubuski din Herțegovina trăește un anume Sade Sadikovici, cunoscut mai ales sub denumirea de „medicul miraculos“. Respectivul nu este doctor cu diplomă, fiindcă departe de a fi urmat Universitatea, n'are nici măcar patru clase primare. Dar Sakovici, printr'o intuiție într'adevăr fenomenală, posedă darul excepțional de a ghici bolile, chiar cînd medicii autorizați nu reușesc, și prescrie medicamente ieftine care au o eficacitate sigură și urgentă. Astfel „doctorul miraculos“ a ajuns foarte bogat. Și acum a devenit și un mare filantrop, împărțind oamenilor săraci și bolnavi, haine, alimente și leacuri. Sade Sadikovici a fost adesea ori examinat de specialiști, dar nimeni n'a putut stabili cărei cauze i se datorește însușirea sa miraculoasă. El vindecă, mii de oameni, fără a cunoaște o boabă de medicină. Or, poate tocmai deaceia?!..

*

Bogătașa cerșetoare. — La Budapesta a fost arestată femeia Julia Gutmann, în vrîstă de 63 ani. Ea vagabonda pe străzi, cerînd pomană trecătorilor. Dar în urma cercetărilor făcute la poliție, s'a stabilit că această cerșetoare e foarte bogată, bătrîna fiind proprietara unei case și avînd depusă la o bancă suma de 20.000 pengoe. Ea n'avea nevoie deci de pomana altora; o manie bolnăvicioasă și ciudată o îndemna însă să strîngă mereu bani, cerșind pe străzi.

*

16 mii lei lunar, pentru doi copii. — Intr'o provincie din Canada (America de Nord) natalitatea e în continuă descreștere. In acel ținut condițiile de trai sînt foarte grele și oamenii se feresc să aibe copii. Pentru a încuraja natalitatea, autoritățile au recurs la un mijloc simplu: se oferă o rentă lunară de 100 dolari, adecă 16 mii lei, pentru fiecare familie ce produce doi copii. Și e de prevăzut că în asemenea condițiuni mulți oameni vor pleca în Canada!..

*

Șase ani fără ploaie. — In regiunea din sudul Tunisului (Africa), populația a căpătat o surpriză din partea naturii. Zilele trecute a căzut acolo [illegible] ploaie.

Ceaiurile „prolongée“

N'am dori ca, din cauza noastră, „Opinia“ să treacă drept un ziar pedant. Totuși, văzând cum este pe cale să se încetățenească, în limbajul nostru monden, o formulă plină de „preciozitate“ care nu este însă decât un barbarism din cele mai neauzite, ne vedem nevoiți să semnalăm următoarele:

a) Probabil că cuvântul *prolongée* este — forma sa ortografică îl trădează — un cuvânt francez.

b) Dacă această presupunere este justă, *prolongée* ar fi participiul trecut al verbului *prolonger*, care însamnă *a prelungi*.

c) Participiul acesta este întrebuințat în expresia uzitată ca un adjectiv. Adjectivele franceze se formează, la femenin, prin adjuncțiunea unui *e* mut. Ex. masc. *viager*, dă fem. *viagère;* masc. praliné, dă fem. *pralinée*. Tot așa, masc, *prolongé* dă fem. *prolongée*. Deci *„prolongée“* este, fără contest un femenin.

d) Așa dar expresia „ceai prolongée“ este compus dintr'un substantiv neutru *ceai* care, la singular, cere un adjectiv masculin (după toate regule) căruia totuși i se alătură un adjectiv feminin.

e) Observăm că în românește, seratele de care ne ocupăm se numesc: *ceiaiuri prelungite* sau, mai bine, *ceiaiuri cu prelungire*. Această expresie s'ar putea traduce pe franțuzește: *thés prolongés*, iar la singular *thé prolongé*, (expresia nu este în uz, noi numai o imaginăm, subt forma gramaticală corectă.

Astfel că, în concluzie, nu vedem, în nici un chip, justificarea formulei care tinde să devie la modă în unele cercuri. Se poate spune: *ceai cu prelungire*, sau *ceai prolongé*, în cel mai rău caz. Litera *e mut* din coadă este un ornament mai mult decât inutil.

D.

ce șase ani în șir a fost o secetă neîntreruptă. Oamenii au ieșit din locuințî și priveau ploaia, ca un adevărat miracol. Dar ea a încetat curînd. Și acum pot vor aștepta alți șase ani până la o nouă ploaie!..

IN PAG. 4-a
ULTIMA ORĂ
telegrafică și telefonică

Seminarul de Slavistică

Un mic popor în România de origine obscură

Huțulii sau Huțanii din Bucovina

Vineri, 4 April c, *Seminarul de Slavistică* al Facultății de Litere dela Universitatea din Iași și-a ținut obișnuita-i ședință săptămânală. Au luat parte pe lângă d. *profesor Ilie Bărbulescu*, directorul Seminarului,—un mare număr de studente și studenți. A ținut conferință studentul *Iancu Zotta*, vorbind despre populația de „Huțuli sau Huțani din Bucovina“. Conferențiarul a spus următoarele, ce dăm aci în rezumat:

Regiunea muntoasă din vestul și nord-vestul Bucovinei este locuită de un element slav, cunoscut sub numele de Huțani sau Huțuli. Mai puțini la număr (vre'o 100,000) decât Rutenii din Bucovina, datorit limbei lor în toate recensămintele făcute după limba de conversație, deci tendențioase, de stăpânirea austriacă, erau socotiți în numărul populațiunei rutene,

Totuși prezintă însemnate caractere deosebitoare, ce determinară pe unii cercetători de a li nega chiar originea slavă.

Astfel unii credeau că avem de-a-face cu urmașii slavizați ai Uzilor (o ramură cumanică). Dintre savanții noștri, D. Onciul era susținătorul acestei păreri, pe care însă astăzi istoricii o resping ca nesuficient documentată.

Alți cercetători, mai ales filologi străini, ca Miclosich și Kaluzniacky, bazându-se pe numărul important al elementelor românești aflate în limba lor, se credeau îndreptățiți de a-i considera ca o populațiune aborigenă românească slavizată cândva cu desavârșire. Pentru a primi această părere, ea ar trebui să ni mai fie lămurită. De către cari slavi, când și unde s'a făcut această slavizare?

Intrebări rămase fără răspuns, ceiace face mai acceptabilă părerea celor, ce-i cred slavi din ramura Nord-Slavilor (Antes), pătrunși în Bucovina printr'o infiltrațiune etnică din Pocuția.

Susținătorii acestei păreri sunt: Kaindl, Fiker și d. I. Nistor în lucrarea „Românii și Rutenii în Bucovina“. Insă părerea domnului Nistor, diferă întrucâtva, d-sa crezând că această infiltrațiune etnică își are începutul abia în secolul al XVII-lea ceiace restul istoricilor contestă, punându-l în secolele XIV sau XV. Elementele românești din limba lor și toponomia regiunilor locuite de ei, s'ar datori conviețuirei acestor păstori nomazi, veniți din munții Pocuției, cu elementul autohton românesc, pe care izbutiră a'l asimila în unele regiuni cu desăvârșire.

Primele mențiuni despre Huțani

(Continuarea în pag. II-a)

Ziarul „OPINIA“

BON No. 25

Premiile „HIGH-LIFFE“
50.000 lei

Detașați seria completă de 30 BONURI

de kilograme de cauciuc se întrebuinţează anual pentru producerea renumitelor tocuri de cauciuc PALMA.

Tineri şi bătrâni, bolnavi şi sănătoşi, săraci şi bogaţi, toţi apreciază binefacerea mersului elastic pe tocurile PALMA.

Iar Dvs.?

Umblaţi totuşi pe tocuri de piele sau chiar pe ţinte de fier?

Ar trebui cel puţin să faceţi odată o încercare de a purta tocurile PALMA. Folosirea lor înseamnează:

Economie, înţelepciune şi progres!

PALMA

Pentru Sfintele Sărbători de Paşti, la

IANCU SOLOMON

Str. Gh. Mărzescu 15

Mare desfacere de **Vinuri** cu *preţuri foarte reduse*

NUMAI 24 şi 28 LEI LITRUL de VIN ALB

pentru domiciliu.

De asemenea: APERITIVE fine, MURĂTUR Ispeciale, Cuşer şel Pesah, Oţet de vin, precum şi renumitele fripturi la grătar.

Răsaduri

de vânzare

se găsesc la „Liceul Ortodox"

strada Lascar Catargi No. 22.

Depurativul „Salparil"

Este cel mai bun depurativ al sângelui stricat.

Esenţă vegetală compusă din sucurile unor plante depurative şi stimulante. Se întrebuinţează cu mare succes în bolile cunoscute sub numele de: gută; reumatism cronic; boli de piele, eczeme, furuncule, mâncărimea şi erupţiunea pielei; la copii scrofuloşi, debili, limfatici etc. şi în cura de purificare a sângelui. Flaconul este însoţit de prospect.

Depozit General Farmacia Curţei Regale

Fraţii Dr. Konya succesor Dr. E. Grozea Iaşi.

Unde nu se află, se trimite cu ramburs prin poştă.

Lucrările Parlamentului

10 Aprii

CAMERA.— D. *Buzdugan* afirmă că alipirea Basarabiei la România nu se datoreşte d-lui Stere. Susţine că d-sa a colaborat la Unire şi face elogiul bravilor soldaţi care au murit în războiul pentru întregirea neamului.

D. *Angelescu*, subsecretar de stat la interne, spune că s'au luat măsuri contra bătăilor dela poliţie.

D. *Vlad Dimitriu* propune un proect de lege, prin care avocaţii stagiari înscrişi în barouri până la 31 Mart 1928, să intre sub prevederile vechii legi din 1907.

*

La SENAT d. *Mirto* depune câteva proecte de legi, iar d. *Niculescu*-Soroca anunţă că-şi retrage aemnătura de pe moţiunea steristă.

Intrunirea promoţiei 1911

a liceului militar din Iaşi

Comitetul absolvenţilor Liceului Militar Iaşi, promoţia 1911 (şef de promoţie maior Cassian Gh.), roagă toţi camarazii din promoţie, să trimită adresele la maiorul Cassian Gh. Bucureşti, str. General Ipătescu No. 20, pentru comunicări, în vederea întrunirii promoţiei în ziua de 21 Mai 1930 în localul liceului la Iaşi.

INFORMAŢIUNI

x *Camera deputaţilor ţine astăzi şi mâne câte trei şedinţe pe zi, pentru a vota legea chirtiior şi câteva proecte urgente. Sâmbătă seara parlamentul ia vacanţă.*

x *Examenele de înaintări la jandarmi.*—Astăzi au început examenele de înaintări la gradul de sergent şi caporal, ale jandarmilor car aparţin legiunei Iaşi.

Comisia de examinare este compusă din d-nii: col. Jipa. căp. A. Alexandrescu comandantul legiunei lct. Vartic, ajutorul comandantului legiunei şi d. Goga din partea ministerului de interne.

Examenele vor ţine şi mâine.

x Legiunea de jandarmi a înaintat parchetului pe individul Ion Pascaru, care este autorul unui furt comis în com. Vlădeni-Iaşi.

x Un incendiu a distrus un grajd al locuitorului Vasile Moraru din com. Prisacani-Iaşi.

x A fost înaintat coloniei de muncă din Răducăneni vagabondul Ionel Mihail care a evadat dela acea colonie.

x A fost arestată şi adusă la legiunea de jandarmi femeia Eufrosina Madrea din Bucureşti.

Intrucât aceasta pare a fi dementă, ea va fi înaintată la ospiciul Socola.

x **Soc. „Salvarea"** — Se aduce la cunoştinţă generală că, adunarea g-lă a Soc. „Salvarea" Iaşi care trebuia să aibă loc în ziua de 6 Aprilie a. c., neţinându-se din cauza neîntrunirei numărului legal de membri, a doua adunare va avea loc în ziua de 13 Aprilie crt. ora 17 în localul Serv. Sanitar Municip. Iaşi, cînd se vor lua hotărâri cu orice număr de membri prezenţi.

Rugăm persoanele ce se interesează de bunul mers al acestei societăţi, a lua parte.

x D. I. Balaban ne roagă să anunţăm că a demisionat din Comitetul de acţiune al funcţionarilor de Bancă, din cauza că unii membri nu ar urmări altceva decât scopuri de parvenire personală,

x Doctorul **BRENER** *specialist mamoş*, boli de femei, consultaţii de la 2 până la 4 p. m.

x **Ordonanţarea salariilor preoţeşti.** — Mitropolia noastră a fost înştiinţată că ordonanţarea salariilor personalului bisericesc din eparhia Moldovei, se face direct prin directoratele respective: judeţele Baia şi Dorohoi de directoratul Cernăuţi şi jud. Neamţ de directoratul Iaşi.

Statele parohiilor se vor înainta însă tot Mitropoliei ca şi în trecut, pentru a fi verificate, după care le va înainta directoratelor respective spre ordonanţare.

Ordonanţele salariilor din parohiile rurale, se va face prin protopopul respectiv; iar dela parohiile urbane prin protopopiate.

x *Fiscale.*— Se aduce la cunoştinţa autorităţilor şi comercianţilor, că conform deciziei Ministerului de Finanţe, impozitul proporţional datorat pentru furniturile până la valoarea de 20.000 lei, se va putea achita şi prin timbre mobile, care se vor anula de autoritatea care efectuiază plata furniturei.

x Tînărul pictor d. Işive (absolvent al şcoalei de Belle-Arte), a deschis o expoziţie de pictură în sala „Viaţa Romînească".

Expoziţia poate fi vizitată zilnic între orele 9—12 şi 3—7.

Tragedia unui octogenar

Isgonit de copii, tatăl se sinucide

O impresionantă sinucidere întâmplată ieri după amiază în apropierea oraşului nostru, a fost adusă la cunoştinţa legiunei de jandarm.

Bătrânul Ion Mahalu din Ţiganaşi-Iaşi, în vrâstă de 86 ani, s'a sinucis ieri într'un bordei în care locuia, tăindu-şi gâtul cu un briciu.

Bătrânul sinucigaş a lăsat o scrisoare prin care arată cauza actului disperat.

Anume: acum vre'o trei ani, bătrânul a prescris toată averea pe numele celor trei copii ai lui.

Anul trecut, unul din copii a luat o sumă de bani din chiria încasată, după care a dispărut; iar ceilalţi doi s'au însurat.

Deatunci bătrânul a fost isgonit din casă, de către proprii săi copii, refuzând să-i dea vre'un ajutor.

Batrânul a rătăcit zile întregi prin târg, trăind din mila trecătorilor.

In ultimul timp octogenarul s'a îmbolnăvit şi neavând nici-un ajutor dela nimeni, boala i s'a agravat. Nemai putând îndura atâta mizerie, nefericitul părinte şi-a pus ieri capăt zilelor.

In scrisoare el cere iertare unei bătrâne, care-i era singura tovarăşă de suferinţă.

Bătrânul mai roagă să nu-i se facă autopsia. C. Vlad

O REVENIRE FERICITĂ

Libertatea părerilor şi cazul ing. Cristea

In coloanele acestui ziar s'a relatat pe larg cazul unor intrigi de scoborâtă speţă la Regiunea silvică din localitate. Un oarecare domn Grumăzescu, cu diabolicul concurs al unor parlamentari ieşeni, a înscenat un cap de acuzaţie D-lui Cezar Cristea, inginer silvic şi anume că d-sa scrind un articol în „Opinia" „Moldova Crucificată", ar fi atins prestigiul guvernului. Pe baza aceastei acuzaţii d. Cristea fusese trimis în interes de serviciu tocmai la celălalt capăt de ţară, la Orşova. M'am minunat cu câtă brutalitate la anchetă superiorii săi i-au pus următoarea întrebare: *„Cadrează astfel de articole de ziar cu disciplina de care nu poate fi dispensat orice funcţionar?"*

Un funcţionar, chiar când el este un om de cultură superioară un inginer şi avocat, nu poate spune ceace gândeşte asupra unor probleme de ordin naţional, pentru simplistul motiv că supără pe-un şef a cărei personalitate n'a evadat cei patru pereţi ai unui birou?

Sunt toate acestea manifestări de impilare a constiinţei individuale, semnul că suntem aşa de departe de perfectibilitatea unui regim cu adevărat democratic, încât ne copleşesc adesea ori, cu drept cuvânt, toate neîncrederile şi desilusiile.

S'a revenit asupra măsurii luate impotriva D-lui Cristea, prin intervenţia plină de demnitate a Societăţii „Propăşirea Iaşilor" a „Uniunei ofiţerilor de rezervă" precum şi a cătorva colegi ai D-lui Cristea, actualmente parlamentari.

Oaze pe care călătorul pustiurilor le întâlneşte în cale. Ele mai fac pe cei puţini să mai creadă în dreptate şi să continuie a-şi face datoria. GH. CH.

„OPINIA"

LITERARA ŞI ARTISTICA

(Continuare din pagina I-a)

despre care înţeleg atât de puţin.

Charles Gide.— Nu văd alt mijloc decât educaţia copiilor şi aceea a presei.

Selma Lagerlöff.— Oare nu avem noi în Liga Naţiunilor o Internaţională Pacifistă?..

La şcoală

In ora de educaţie:

— Ce trebuie să faci, când într'un tren tu şezi pe bancă, iar o doamnă stă în picioare, fiindcă nu mai sânt locuri,

Şi elevul, prompt:

— Să mă fac că dorm!...

Reviste

„Vremea" (108), ziarul politic-cultural de subt conducerea d-lui Vladimir Donescu, a apărut cu material interesant privind actualitatea în toate aspectele ei. Articole multe şi ilustraţiuni frumoase. Opt pagini mari, cinci lei.

x In judeţul nostru a început plantarea pomilor pe şosele.

Până acum s'au făcut aproape 1000 gropi, în care urmează să se planteze pomi.

Accident de automobil

Bacău 11. — O impresionantă nenorocire s'a întâmplat în localitate.

Şoferul Ion Materna din serviciul d-lui Gh. Popa din Valea Rea, pe când voia să introducă camioneta 40 în garajul Schvartz din Bacău, a suprins pe ucenicul V. Pasenţa de 17 ani, strivindu-l.

Şoferul a fost arestat.

INFORMAŢIUNI

x O delegaţie de comercianţi s'a prezentat autorităţilor locale, cerând să se permită ca în Duminica aceasta magazinele să fie deschise, pentru a se ameliora măcar în parte efectele crizei actuale.

x Am scris despre noul scandal poliţienesc din Capitală în care este implicat chestorul Paximade.

E interesant de ştiut că poliţistul în chestiune este chestorul titular al poliţiei municipiului Iaşi şi încadrat în această calitate.

x Delegaţia permanentă a municipiului a ţinut aseară şedinţă, rezolvând multe chestiuni curente.

Se pare că în curând se va proceda la o reducere a bugetului personalului, prin suprimarea unui număr de funcţionari.

MAREA LOTERIE DIN CLUJ

AUTORIZATĂ DE STAT

***Câştigul principal LEI* UN MILION**

Suma destinată pentru plata câştigurilor este depusă la Banca Albina, cel mai mare institut financiar din Ardeal.

"ALBINA"
INSTITUT DE CREDIT ŞI DE ECONOMII
SUCURSALA CLUJ
DIRECŢIUNEA

Cluj la 25 Ianuarie 1930.

On.

Societatea spitalului public evreesc.,

C l u j.

Prin aceasta confirmăm, că preşedinţia societăţii D-Voastră a depus azi în bani la casseria noastră suma de:

Lei 2.700.000.- /douămilioanesaptesutemii/

cu destinaţia irevocabilă, ca din suma aceasta să plătim câştigătorilor sumele ce le vor compete in baza lozurilor emise de D-Voastră in urma autorizaţiei Ministeriului de interne dată sub Nr. 4173/1929.

Luăm la cunoştinţă declaraţia obligatorie, că tragerea lozurilor /: câştigurilor :/ se va ţinea necondiţionat la 20 Maiu 1930, iar noi obligăm să plătim câştigătorilor sumele ce le vor compete in cadrul sumei de Lei 2.700.000.- zic douămilioanesaptesutemii Lei.

Cu toată stima:

Preţul unui loz lei 100

Desfacerea totală la „PROVIDENŢA"

Strada Ştefan cel Mare No. 36, — Iaşi

Un mic popor în România de origine obscură

(Continuarea din pag. I-a)

le avem abia dela începutul secolului al XVII şi anume: nişte plângeri adresate stăpânirei moldoveneşti. de către locuitorii din regiunea Bistriţei, în care acuză, mai ales pe Huţanii din valea Ceremuşului, că fac dese prădăciuni în ţinuturile ardeleneşti, retrăgându-se apoi în munţii Moldovei.

Aceste menţiuni ne dau dovadă de caracterul lor războinic, neastâmpărat, nomad, de care ne amintesc şi numeroase rapoarte ale autorităţilor austriace şi memorii de călătorie de mai târziu. Mai ştim că la 1647 o deputaţiune de vre'o 40 Huţani veni la Iaşi spre a cere voevodului (Vasile Lupu) confirmarea unor drepturi de proprietate, dar se întoarseră nesatisfăcuţi.

In 1848 firea lor neastâmpărată şi veşnic nemulţumită îi duse la revoltă, subt conducerea primului lor deputat, Lukian Kobilitza, o figură foarte originală, amintirea cărora a ramas pentru totdeauna în legendele huţăneşti alături de a haiducului Alexa Doboş (1742—43) considerat şi el erou naţional.

Studiindu-i mai deaproape se observă lesne caractere deosebitoare de ale slavilor, mai ales în regiunile unde a existat şi există o populaţiune mai deasă românească. Predomină statura mijlocie şi tipul brun „chatain" iar portul diferă de cel românesc şi rutean, mai ales în regiunea Ceremuşului prin predominarea culorii roşii. Adesea pantalonii (cioarecii) sunt tot roşii, dându-li o înfăţişare foarte curioasă. Dar această culoare roşie predomină şi în ornamentică, ale cărei desemnuri constau numai din linii geometrice cu măestrie combinate, astfel că ţesăturile, cusăturile şi ouăle încondeiate de Paşti merită toată admiraţia.

Locuind regiuni muntoase, principala lor bogăţie sunt turmele de vite, iar caii lor mici, iuţi şi rezistenţi, cunoscuţi şi ei sub numele de „Huţuli" sunt foarte căutaţi în toată Bucovina. Dar ei nu se mulţumesc numai cu păstoritul; ci vara, coborându-se la sos lucrează cu mare hărnicie pentrd a-şi câştiga produsele agricole de care au nevoe; iar iarna nu se odihnesc, ci lucrează din greu în păduri la pregătirea materialului lemnos pentru cele numeroasele fabrici de cherestea.

Obiceiurile şi credinţele lor, afară de mici excepţii, sunt foarte frumănătoare celor româneşti, iar religia lor e ortodoxă spre deosebire de a Rutenilor, cari sunt şi Greco-Catolici (Uniţi). Dintre obiceiurile lor de Paşti relevăm, în ţara noastră puţin răspânditul obiceiu, de a arunca cojile ouelor de Paşti în apele curgătoare cu scopul ca să ajungă, redevenite ouă, la mare la nişte pitici harnici numiţi „Rahmani" cari nu cunosc data Paştilor.

Poezia lor populară afară de cuvintele cântecelor, foarte asemănătoare doinei (ruteneşte „dumke") şi zicătorile originale, nu prezintă un interes deosebit. Acest mic popor trăeşte în bună înţelegere cu Români, datorit asemănării în obiceiuri şi credinţi—precum şi limbei, dialectul malo-rus, amestecat cu foarte numeroase elemente româneşti.

Inteligenţi, religioşi, mistici, de-o ospitalitate excesivă, însă mândri, răzbunători şi nemulţumiţi, le putem ierta defectele, căci traiul lor e foarte greu în sărăcia munţilor, făcându-l să-şi caute câştigul cu munca braţelor şi întreprinderile forestiere şi agricole, în cari sunt foarte căutaţi ca element harnic şi sobru.

In urma conferinţei acesteia, s-au făcut, ca de obicei, discuţii între conferenţiar şi ascultători, ficeşte că sub conducerea [illegible] profesor Bărbulescu. La acestea discuţii au luat parte mai cu seamă studenţi [illegible] Trofim

SE V[...] AŞEZA APOMETRI

[...]A INSTALAŢIILE DE APĂ

Chestia introduce[...] apometrelor la instalaţiile de apă, este din nou în ordinea zilei.

După cum se ştie, în ultimul consiliu de higienă, medicul şef al oraşului a ridicat din nou importanta chestiune a apei, propunânnd între alte soluţiuni şi aplicarea apometrelor, mai întâi la întreprinderile industriale, comerciale şi instituţiile publice; iar apoi la toate instalaţiile de apă.

D. N. Cananău, preşedintele comisiei interimare, a declarat că recunoaşte necesitatea instalării apometrelor şi primăria se află chiar în tratative cu câteva case străine.

In cel mult două luni—a spus d. Cananău,—vom avea instalate apometrele.

*

In tratativele cu firmele străine, primăria urmăreşte să obţie apometrele în comptul despăgubiriior de războiu ce se cuvin Iaşului, printr'un aranjament între Ministerul de Finanţe şi statul german.

Una din firmele care concurase la licitaţia de anul trecut, a admis atunci furnizarea apometrelor în condiţiunile cerute de primărie.

In curînd va avea loc o nouă licitaţie în acest scop şi se va proceda la instalarea apometrelor, după care va urma înlocuirea actualelor cişmele cu cişmele automate. REP.

INSCRIEREA OBLIGATORIE

ca membru al municipiului

In vedere că o parte din locuitorii Iaşului nu s'au conformat dispoziiiunilor Legei pentru organizarea administraţiei locale, prin faptul că nu au cerut înscrierea ca membru al acestui Municipiu, se aduce la cunoştinţa tuturor cetăţenilor majori, fără deosebire de sex, naţionalitate sau confesiune, că sunt obligaţi a se prezenta de îndată primărie pentru a face declaraţiunile pe imprimatele pe care li se pun la dispoziţie în schimbul sumei de un leu.

Pe lângă declaraţiune vor prezenta:

1). Bulentinul Biuroului Central de Populaţie pentru a dovedi că au domiciliul real de un an în acest Municipiu.

2). Dovada naţionalităţei căreia a aparţin.

Funcţionarii Statului, Judeţului, Municipiului şi aşezemintelor puse sub controlul Statului, vor face numai o cerere, fără a prezenta şi actele notate mai sus, legitimându-se prin carnetele lor de identitate.

Toţi cetăţenii cari nu vor face cerere de înscriere până la 1 Iulie 1930, vor perde beneficiile pe care legea le acordă membrilor Municipiului.

Invăţătorii reuşiţi

la examenul de definitivat şi data când trebuie să se prezinte la proba orală

Andreescu Olimpia, Bantaş Maria, Balan Constantin, Bosie Emilia, Botez V. Ana, Buzea Alex., Constantinescu Jenia, Corduneanu Aglaia, la 28 Aprilie

Costinescu Ana, Cercel Maria Cantemir Al., Dumitriu Vasile, Gergan Eufrosina, Ianculescu Valeria, Iordăchescu Aglaia, Jilavu Vasile. la 30 Aprilie.

Joil Eufrosina, Ioil Dumitru, Jerghiuţă Vasile, Matei Ioan, Mălinescu Gh., Mălinescu Maria, Matei Maria, Rotaru Dumitru, la 2 Mai.

Stupcanu Ioan, Sorea Lucreţia, Stefănescu Ioan, Stafie Vieru Ioan, Secuianu Cleopatra, Sinescu Zoe, Simionescu Elena, Simionescu la 4 Mai.

Stoica Maria, Suhan Eugenia, Vulpe Casandra, Vrăjmaşu Lucreţia, Vrăjmaşu Dumitru, Vrănescu Virginia, Vasiliu Silvia la 6 Mai.

Preşedintele comisiunii,
T. HETNEG.

Secretar, *Gh. Pipă.*

Durerile de cap denotă de multe ori o rea funcţionare a stomacului, O cură cu apă de Breazu este cel mai indicat tratament.

In chestia împroprietăririi

Ofiţerilor de rezervă

In seara de Joi 10 c., după obişnuită şedinţă săptămânală o numeroasă delegaţie a U. O. R. în frunte cu Preşedinţele său Prof. Dan Th. Bădăreu, a fost primită de d. Preşedinte a Comisiunei interimare a Municipiului, D-l N. Cananău, asistând şi parte dintre membrii Comisiunei interimare.

Delegaţia U. O. R. a expus pe larg doleanţele sale, arătând între altele că:

1) S'au dat loturi la ofiţerii de rezervă, în afară de oraş, în regiuni unde, dată fiind lipsa oricăror lucrări edilitare, loturile devin inutilizabile.

Ori, nu astfel se soluţionează problema, şi ajută efectiv ofiţerii de rezervă, dispuşi a face sacrificii pecuniare pentru a clădi.

2) Sunt ofiţeri de rezervă cari, deşi împroprietăriţi de comisiunile anterioare de 4—5 ani de zile, încă nu li s'au destinat şi predat loturile cuvenite, fiind preferaţi alţii cu drepturi mai mici (dar influenţe... mai mari !?) şi chiar fără drepturi la împroprietărire.

3) Pentru eventuale noui împroprietăriri, să se ţină seama de *prioritatea* acordată de legea respectivă foştilor combatanţi (rezervişti).

4) In comisiunile pentru împroprietăriri, trebue să figureze şi un membru al U. O. R.

Dl. Nicu Cananău a ascultat atent şi binevoitor, recunoscând legitimele drepturi ale „Uniunei" şi a promis solemn că va căuta să repare nedreptăţile sau erorile ce se vor constata, dând chiar dispoziţii de cercetare; dacă vor mai fi laturi disponibile, nu se va face nici o împroprietărire până nu se vor rezolva integral cererile ofiţerilor de rezervă foşti mobilizaţi în ordinea înscrierii lor.

A rămas ca delegaţia să depună chiar azi un Memoriu în acest sens. Atitudinea d-lui Cananău şi a comisiunei a produs o plăcută impresie şi vom fi bucuroşi să relevăm realizarea frumoselor promisiuni făcute.

Rep.

O interesantă donaţie

făcută bisericei catedrale din Dorohoi

Mitropolia locală a fost înştiinţată despre o importantă donaţie primită de biserica catedrală a oraşului Dorohoi.

D-nele Eleonora Burghelea-Andrei, Maria dr. Calcătran şi Natalia Staurat, au dăruit în amintirea defunctului lor moş, Gh. Gh. Burghelea, bisericei catedrale Grigore Ghica V. V., un policandru mare de cristal de Veneţia, a cărui valoare este aproximativ 100 mii lei.

Frumosul şi rarul obiect a fost instalat în catedrala oraşului; iar Mitropolia a adus mulţumiri donatoarelor pentru acest nobil gest.

Din ciudăţeniile ereticilor

Secta „quakerilor" a apărut în jud. Botoşani

Arhanghelul din Dumbrăveni — Aberaţiile dela templul sacru

Am relatat în câteva numere anterioare ale ziarului nostru că jud. Botoşani a devenit un adevărat cuib al sectanţilor, în care se petrec cele mai curioase aberaţii şi scene lubrice la care se dedau maniacii religioşi.

Mitropolia locală a fost înştiinţată despre apariţia în jud. Botoşani a unei secte necunoscute până acum la noi, denumită caracteristic a „quakerilor".

Aceşti fanatici adepţi ai noei credinţe au centrul în satul Dumbrăveni din Botoşani, iar propagandiştii au împânzit întreg judeţul pentru a căpăta noui aderenţi.

Ei au un templu sfânt în Dumbrăveni unde „Arhanghelul" lor face rugăciuni.

Interesant este faptul că la şedinţele solemne din hruba ereticilor din Dumbrăveni, adepţii Arhanghelului scot un fel de strigăte foarte curioase; spunând că „se inspiră prin pământ şi prin buric dela Duhul Sfânt"!

Dar ciudăţeniile şi rătăciriie nouilor maniaci religioşi din Dumbrăveni prezintă şi alte aspecte interesante; despre care vom vorbi într'un reportaj viitor. S.

Festivalul poeziei

la Teatrul Naţional

Duminică, 13 cor., ora 10 jum. a. m., va avea loc la Teatrul Naţional un festival literar şi artistic, în legătură cu săptămâna poeziei. Se vor recita şi ceti versuri din toţi poeţii reprezentativi ai Românilor, începând cu cei mai vechi şi sfârşind cu cei contemporani. Vor da concursul şi d-nii profesori ai Conservatorului local Acker, Ghiga şi Teodorescu.

Pentru acoperirea cheltuielilor s'au fixat următoarele preţuri de intrare: 20 şi 15 lei locul în loji şi partere, 10 lei locul la balcon şi galerie. Elevii şi elevele în uniformă, precum şi studenţii care vor prezenta carnetul de identitate, au intrarea gratuită, rămânînd să plătească numai taxa de garderobă, în sumă de 5 lei.

Un afiş special şi programul festivalului vor preciza amănuntele.

Insemnări teatrale

Păpuşile lui Yambo

la Teatrul Naţional

Aseară, la Teatrul Naţional, a avut loc primul spectacol al trupei italiene „Fantocci lirice Yambo Novelli". Zeci de păpuşi au apărut pe scenă, alcătuind diverse fragmente de viaţă. Intr'un cadru care îmbina fantazia cu humorul, marionetele au executat cîntece şi dansuri, au rîs sau au suspinat, cu o măestrie uimitoare.

Păpuşile au interpretat „Dansul libelulelor" şi „Trovatore" cu un farmec special, care ar putea să indice că opera muzicală convine mai bine marionetelor decât actorilor reali. Dar mai ales distractive şi pline de savoare au fost scenetele scurte, de caracter: cei patru pierrots, pianistul şi dansatoarea, copilul fugind după fluturi, acrobatul la trapez, etc...Ingenios şi artistic a fost realizat şi tabloul vaporului care călătoreşte pe valuri ...de pânză, spre portul ce-şi trimite de departe surâsul luminilor.

Spectacolul a avut în general o deplină armonie între gest, culoare, lumină şi muzică. Deaceia trupa lui Yambo Novelli a găsit admiraţie unanimă, ratificată abundent de aplauzele publicului. Păpuşile dirijate de oameni, au redat perfect impresia vieţii, poate fiindcă tot ca şi oamenii în general au fost trase mereu de sfori tainice!..

O propunere originală

şi o rezoluţie la fel

Un proprietar din Predeal, s'a adresat Municipiului, cu o cerere originală. Acest proprietar, nu e în curent, cu frământările de la municipiul Iaşi, din lipsa de fonduri, din care pricină, nu se poate reface conducta de apă şi nici reorganiza serviciul de rădicarea gunoilor.

In neştiinţă de toate aceste, proprietarul din Predeal, a făcut municipiului nostru propunerea, de a-i vinde un mare sanatoriu la Predeal, încăpător pentru sute de suferinzi, cari să fie trimişi acolo, în timpul verei, spre reculegere.

Propunerea a provocat la municipiu, o adevărată u l u i a l ă. Să primească propunerea, e o imposibilitate materială, s'o respingă de a dreptul, încă parcă nu se putea.

Formula împăciuitoare a găsit-o un ajutor de primar.

In adevăr pe cererea proprietarului s'a pus rezoluţia următoare: *„Se primeşte în principiu,—se respinge din lipsă de fonduri".*

Şi capra şi varza. DAN

x *Nu vă neglijaţi tenul! Timpul pierdut nu se întoarce. Un obraz defectuos (pete, pistrui, riduri, coşuri) se îndreaptă uşor după întrebuinţarea cremei de lăcrămioare de noapte.*

Depozit: Farmacia Dr. Bereanu Piaţa Halei.

x IAŞUL EXPORTĂ GHIAŢĂ. In gara Iaşi, au sosit un număr de vagoane frigorifere, pentru a constitui parcul de vagoane necesar transportului gheţei artificiale, în alte localităţi.

Din cauza lipsei ce se resimte în toată ţara, de ghiaţă naturală, Iaşul fiind singurul oraş care posedă o fabrică modernă de ghiaţă artificială, în curând vor începe transporturile de ghiaţă în restul ţărei.

In momentul de faţă, un mare transport de ghiaţă se îndreaptă către Constanţa.

x Trenul de marfă 5173 de astă dimineaţă, a surprins între staţiile Adâncata şi Prisăcani o căruţă, sfărâmând'o şi omorînd caii.

Locuitorul care se afla în vehicul a fost aruncat la mare distanţă.

„Mă'ntrebi acum, ce să mai faci?
Ciorapi Adesgo să îmbraci!"

ADESGO
FARMECUL FEMEI[...]
INCOMPARABILĂ PLĂCERE LA PURTAT, [...]
LAVABIL, ELEGANT şi MAI DURABIL DECÂT
ALTI CIORAPI DE MĂTASE

INFORMAŢIUNI

x *Lucrările imprimeriei şi ziarului „Opinia" au fost premiate la Expoziţia internaţională care a avut loc luna trecută la Barcelona (Spania).*

x D. inspector Velicu dela Centrala cefereului, a revenit în Iaşi de două zile.

D-sa a reînceput ancheta fraudelor de cărbuni dela atelierele C. F. R. Nicolina.

x *Cu ocazia serbărilor festive prin care a fost comemorată unirea Basarabiei la Chişinău, d-l Moldovanu directorul ministerial al Basarabiei a fost pus în cunoştinţă, că prezenţa sa la acele serbări era indezirabilă.*

D-l Moldovanu luând act, s'a abţinut de a lua parte.

x D-l fost ministru Inculeţ, a suferit aseară un mic accident, de pe urma căruia s'a ales cu fractură antebraţului stâng.

x Membrii societăţei *„Propăşirea Iaşilor"* se întrunesc Luni 14 April ora 6 seara la sediul Asociaţiunei Medicilor şi Naturaliştilor din Muzeul de Istorie Naturală, sub prezidenţia D-lui Petre Pogonat, preşedintele secţiunei Economice.

La ordinea zilei:

1). Comunicări.

2). Probleme economice de care depinde ridicarea Iaşilor.

3). Diverse.

x *Directoratul local* a fost înştiinţat de ministerul de interne că toate comisiunile interimare judeţene, comunale sau săteşti au puterea să lucreze întocmai ca şi consiliile respective.

In acelaş timp se atrage atenţia pentru definitivarea tuturor funcţionarilor detaşaţi dela Stat, la instituţiile locale, pentru ca aceşti slujbaşi să nu fie lăsaţi pe dinafară.

x *Vine Ventura!* Marea noastră artistă Maria Ventura şi-a anunţat sosirea în localitate la sfârşitul lunei pentru a da o singură reprezentaţie cu ansamblul teatrului ei din Capitală.

x Prefectura a aprobat înfiinţarea unui iarmaroc săptămânal de vite şi obor de ceriale, în com. Prisacani-jud. Iaşi.

x Astă noapte a încetat subit din viaţă fostul şef de birou la tracţiunea c. f. r. Iaşi Ion Berbeciu.

x După sărbătorile de Paşti, va începe campania de lucru pentru refacerea mai multor străzi şi înzestrarea lor cu lumină şi apă.

x D. N. Cananău, preşedintele comisiei interimare, pleacă astă seară la Bucureşti spre a face noi demersuri la diferite ministere pentru a obţine plata taxelor pe apă ale instituţiilor publice.

x Comitetul local de revizuire a admis apelul făcut de candidaţii liberali, contra anulării alegerilor dela com. Bosia-Iaşi, şi astfel alegerile au fost validate.

x Tribunalul a admis ieri, în principiu, concordatul firmei de pielărie fraţii Goldenberg din Str. Cuza Vodă.

Jude concordator a fost numit d. Pogonat. Creditorii au fost convocaţi pentru 26 Mai.

x Consiliul de războiu a început azi dimineaţă judecarea procesului de spionaj intentat plutonierului Buţurucă, elevului Victor Mihai Nicov, plt. Gugulică şi sergentului Cătuneanu.

Aceştia au fost condamnaţi primii la câte 5 ani închisoare şi ultimul la 3 luni, de consiliul de războí din Chişinău.

Făcând recurs, procesul a venit spre judecare la Iaşi, şi a rămas în continuare.

x Judecându-se de către consistorul apelativ metropolitan, apelul pr. Teodor Calacicovski din eparhia Hotinului, acuzat de abateri canonice, acesta a fost achitat în unanimitate.

Consistorul a fost prezidat de către preotul prof. Ludovic Cozma din Galaţi, ca procuror fiind preotul C. Munteanu din Dorohoi, iar apărători preoţii profesori C. Vuza şi I. Ţincoca.

x *Pensionarii şi permisele pe c. f. r.*—Pentru toţi funcţionarii, militarii şi pensionarii dela C. F. R. s'au prelungit permisele de călătorie pe calea ferată până la 1 Mai, în vederea aglomerării eliberării carnetelor.

Pentru pensionarii — aşa zişi *civili* — nu s'a dat nici o deslegare dela centru.

Mai mulţi pensionari din această categorie ne roagă, să atragem atenţiunea celor în drept, să li se aplice şi lor aceiaşi dispoziţie ca şi pentru toate celelalte categorii de funţionari,—cerere foarte dreaptă.

x Tribunalul Vaslui a respins eri cererea de concordat preventiv introdusă de marele fabricant vasluian Cezar Zoller.

x *Un învăţător atacat de lupi.* — Pe când învăţătorul Vrăjmaşu din Popricani se întorcea noaptea dela Cârpiţi unde avusese o consfătuire, în trecere prin pădurea de la Popricani a fost atacat de o haită de lupi.

La ţipetele învăţătorului, au sărit câţiva ciobani care l'au salvat.

x In legătură cu criza băncilor, se discută mult chestia poliţelor de rulement şi pare că se va căuta angajarea răspunderei personale (materiale şi penale) a conducătorilor bancari.

x **Teatrale**—Se anunţă la Naţional două spectacole cu opereta lui Hérvé: *„M-elle Nitouscho"*. Generaţii întregi au crescut legănate de melodioasa muzică a acestei operete spirituale. De aci şi succesul lucrării ori de câte ori este scoasă la lumina rampei.

Biletele la „Braşcu".

x *Falimentul Bercovici.* In vederea opoziţiei ce se judecă azi la Tribunalul comercial pentru ridicarea falimentului comerciantului Leon Bercovici, acesta a iscălit eri un act ipotecar general asupra întregei lui averi date ca garanţie creditorilor săi. Aceştia primesc suma 60 la sută din valoarea creanţelor plătibile după 8, 12 sau 15 luni cu o dobânda de 12 la sută pe an.

SPECTACOLE

— *Celebra* **Dolores** del [...] *a turnat în* **Carpaţii** Români *mare producţie sonoră* şi cântă *care azi cunoaşte un* răsunător *succes în toată lumea.* **Răsbunarea Ţigăncei** *este inspirată de o admirabilă nuvelă românească* **„Fata ursarului".** *Partitura muzicală este alcătuită pe minunate motive de muzică ţigănească, ceardaşuri, doine, cântece de inimă albastră etc. Regele lăutarilor unguri violonistul* **Lajos Biro** *cu vestitul său taraf a interprins voiajul la Hollywood pentru realizarea părţei sonore. De un infinit pitoresc, nunta şi corurile ţigăneşti.*

Această mare producţie **„United Artists".** *Luni 14 Aprilie, la* **Trianon.**

DE INCHIRIAT str. V. Alexandri No. 4, un apartament 3 camare, bucătărie.

DE INCHIRIAT dela 23 Aprilie 1930 în str. I. C. Brătianu 189, două odăi şi bucătărie cu un geam la stradă *sau* 3 odăi şi bucătărie cu 2 geamuri la stradă, apă, canal, lumină electrică etc.

A se adresa la D-l Farmacist H. Blumenfeld str. Banu No. 4.

DE INCHIRIAT în str. Ghica Vodă 41, două odăi, bucătărie, lumină electrică şi apă.

A se adresa d-lui avocat Serafimi str. Sft. Sava 15.

DE INCHIRIAT în str. Albineţ No. 14, casă compusă din cinci camere, bucătărie, instalaţie de apă şi canal. — Se poate vedea între orele 10—1 şi 4—7.

DE INCHIRIAT un apartament situat în str. N. Gane 18 colţ cu str. Tăutu, compus din 4 camere, antret, bucătărie, apă, lumină şi canal. Liber dela 23 Aprilie. Doritorii se vor adresa d-lui G. Mavropol str. Carol 45.

DE VÂNZARE automobil marca Citroën, model 1928, în perfectă stare, preţ convenabil. A se adresa la Distileria „Izvorul Moldovei", str. Ghica-Vodă No. [...]

VÂND: Automobil „NASH" aproape nou; pianină „Schiedmayer". Adresa: Păcurari 5, etaj.

LECŢII de vioară, piano, mandolină, predă conştiincios un bun şi apreciat profesor. A se adresa la ziar sub M.

Laboratorul de
Radiologie şi Electrotherapie
Dr. N. DABIJA
Medic radiolog al Clinicei Medicale
Boli Interne şi Radiologie
Diagnostic şi tratament cu
RAZE X.
Electrotherapie: diathermie, ultra-violete, foto-thermo-therapic, etc.
Consult.: 3—8
Iaşi, strada Sft. Atanase 4

x *Crema Khasya* face să dispară ridurile (sbârciturile) feţei. Depozit: Farmacia Pollak, Ştefan cel Mare.

ULTIMA ORĂ

S'A CERUT CONSIMŢIMÂNTUL EX-PRINŢULUI CAROL

pentru numirea generalului Condeescu, ca ministru al armatei

Bucureşti 11. — Un ziar anunţă că numirea d-lui general Condeescu ca ministru al armatei a întârziat din următoarea cauză:

D. general Condeescu este procuratorul ex-prinţului Carol pentru administrarea averilor din Romînia. Generalul a socotit indispensabil să ceară consimţimîntul ex-prinţului şi să aştepte numirea unei alte persoane în postul de administrator.

Cererea a fost trimisă încă de Marţi la Paris şi se aşteaptă răspunsul care trebue să sosească urgent.

CHESTIA VACANŢEI IN PARLAMENT

A LOCURILOR OPOZIŢIEI

Liberalii nu vor reveni

Bucureşti 11. — Hotărârea guvernului de a se declara vacante locurile, pe care liberalii şi averescanii le deţin în Cameră, e mai mult o sperietoare, deoarece ate nevoie de formalităţi co şi lungi.

Conform regula absentează rei, dacă un şapte şedinţe în nemotivat ate un avertisment. şir, i se trecere de 20 zile, lo- Apoi declară vacant.

La declararea vacanţei, se proclamă deputat următorul de pe listă, şi apoi se aşteaptă din nou absenţa dela şapte şedinţe, avertismentul şi termenul de 20 zile.

Indiferent însă de ce va face guvernul, conducătorii partidului liberal declară că subt nici un motiv nu vor reveni în parlament şi nici nu vor participa la alegeri parţiale.

termenul de 20 zile. listele de candidaţi Câte 4, 5 sau 6 supleanţi, însemnă că alegerile parţiale să se facă cam după vreun an de zile.

Numai la Senat lucrul ar fi mai uşor, deoarece ar fi suficientă absenţa dela şapte şedinţe, avertismentul şi termenul de 20 zile.

Acordul tripartit

PENTRU LIMITAREA INARMĂRILOR NAVALE

Londra 11.— Un comunicat oficial anunţă că Anglia, Statele Unite şi Japonia au ajuns la înţelegere definitivă pentru limitarea înarmărilor navale.

America a propus d-lui Briand o nouă formulă în ce priveşte securitatea în Marea Mediterană.

*

Şedinţa plenară de închiderea conferinţei va avea loc Luni sau Marţi. Partea curioasă a comunicatului este anunţarea că acordul va fi totuş semnat de toate cele cinci puteri participante la conferinţă. Delegaţii vor ţine azi o şedinţă specială, pentru a se da acordului formă definitivă.

D. Iorga cere

un guvern Iorga

Bucureşti 11.— La clubul naţional iorghist s'a ţinut ieri o şedinţă, la care d. Iorga a vorbit despre reforma agrară şi despre votul universal.

In esenţă d. Iorga a arătat că reforma agrară e o consecinţă logică a desvoltării legăturilor între săteni şi boeri. Reformele au fost un imperativ categoric al imprejurărilor din 1916 şi se datoresc marelui rege Ferdinand.

In condiţiunile critice de astăzi, datoria tuturor este de a sprijini opera unui om de mare valoare naţională şi care să nu fie înconjurat de bande politice.

Marea şi impresionanta manifestaţie I. O. V.

pe străzile Capitalei

O lume în mizerie.—Intervenţia armatei

Bucureşti 11. — Astăzi dimineaţă a avut loc în sala „Dacia" congresul general al invalizilor, orfanilor şi văduvelor din război.

In sala arhiplină s'au remarcat multe văduve şi orfani de ţară.

După cuvîntări în care s'a subliniat mizeria foştilor luptători şi urmaşilor eroilor morţi, mulţimea a ieşit în stradă.

S'a format un cortegiu de peste 5000 oameni, cu placarde şi steaguri trei-colore, în frunte cu d. general Mărăşescu şi căpitanul Popescu.

In primele rînduri se aflau femei şi copii, precum şi marii mutilaţi.

Cortegiul a pornit spre Palatul Regal, dar a fost oprit în dreptul Prefecturei de poliţie. Calea Victoriei din str. Lipscani până în str. Paris, şi pasagiile Vilagros şi Macca, erau o mare de oameni. Circulaţia pe calea Victoriei a fost complect întreruptă.

In faţa demonstranţilor s'au postat companii din Reg. 6 „Mihai Viteazu" şi jandarmi pedeştri, sub comanda unui general de brigadă. S'a produs o încăerare cu armata şi au fost rupte placardele şi steagurile. Dar soldaţii aveau ordin să nu lovească pe manifestanţi.

*

D. prim-procuror Codin Ştefănescu a somat mulţimea să se împrăştie.

Dar invalizii şi văduvele vor să rupă cordonul.

Ca măsură de precauţiune, sunt postate pe Calea Victoriei 12 rânduri de cordoane, până la Palatul Regal.

O manifestaţie formidabilă s'a făcut chiar în faţa prefecturei de poliţie. Oratorii vorbesc în stradă, îndemnînd mulţimea să nu se împrăştie până ce nu se vor da asigurări că se va face dreptate.

Bolnavii şi invalizii mai slabi fizicește, s'au culcat pe stradă. Asemenea şi femei cu copiii în braţe. Spectacolul e profund impresionant.

Cererile manifestanţilor

D. Maniu a fost pus în curent cu mersul manifestaţiei. D-sa a dispus ca invalizii şi văduvele să nu sufere brutalizări din partea armatei.

O delegaţie I. O. V. se va prezinta primului ministru pentru a-i cere: deschiderea imediată a unui credit extra-ordinar, pentru mărirea pensiilor. Şi această sporire să intre în vigoare chiar de la 1 Mai curent.

D. Trancu-Iaşi arestat

D. Trancu-Iaşi a încercat să pătrundă în mulţime. Dar trecând printre cordoane, fostul ministru averescan a fost înconjurat de jandarmi şi declarat arestat.

D. Trancu-Iaşi. condus apoi pe o altă stradă, a fost pus în libertate.

Mulţimea cere pe d. Maniu

Dar manifestaţia mulţimii devine din ce în ce mai grandioasă. Demonstranţii au rupt cordoanele în str. Paris şi în faţa poliţiei.

In strada au mai vorbit invalizli Victor Calin şi colonel Rădulescu.

Un numeros public s'a alăturat manifestanţilor şi un imens cortegiu a pornit spre palatul regal. Mulţimea nu vrea să plece, până ce nu va veni d. Iuliu Maniu.

Pe străzi au fost aduse noui şi puternice trupe militare, pentru a linişti spiritele.

Gandhi bolnav

Londra 11. — Din cauza oboselilor din ultimul timp, agitatorul Gandhi s'a îmbolnăvit şi se odihneşte. Prietinii lui continuă însă acţiunea de nesupunere civilă.

La Baltore au fost arestaţi 14 studenţi. A aderat la mişcare şi preşedintele congresului pan-indian, care a început să extragă şi el sare.

Vreţi să biruiţi tuberculosa? Cumpăraţi şi răspîndiţi timbrul antituberculos.

Un nou plan de luptă al arabilor

CONTRA EVREILOR DIN PALESTINA

Teamă de tulburări de Paşti

Ierusalim 11— Autorităţile engleze au luat severe măsuri de pază pentru a evita ciocniri cu prilejul serbătorilor evreeşti de Paşte. Grupuri de arabi sosesc mereu în oraş. Două companii de soldaţi cu uniforme au ocupat poarta Damascului şi poarta Sirlei. Patrule de poliţie circulă pe străzi. Printre arabi a început propaganda în vederea organizării unei mişcări naţionale, după sistemul mişcării lui Gandhi în India. Se vor alcătui două mari grupe de pelerini, care vor străbate Palestina, pentru a îndemna populaţia să nu-şi mai vândă pământurile la evrei şi să organizeze un boicot contra mărfurilor ccomercianţilor evrei.

Noui modificări

la legea chiriilor

Bucureşti 11.—Comisia legislaţiei civile a Camerei s'a întrunit ieri în localul secţiei a 4-a şi a examinat proectul legii chiriilor. D. ministru Voicu Niţescu a făcut o expunere. Apoi comisia a hotărât următoarele modificări:

La art. 1.— Minimum de venit al chiriaşului care beneficiază de prelungire a fosr urcat la 120.000 lei anuel.

La art. 3 — Pentru determinarea venitului anual al chiriaşului, se va avea în vedere impunerea fiscală pe anul 1929. Când o persoană nu este impusă la global, venitul va fi fixat după apreciere de către instanţele judecătoreşti.

La art. 14 — unde se prevede beneficiul de prelungire pentru instituţiile statului; s'au adăogat şi instituţiile aflate subt controlul statului.

La art. 17 — s'a precizat că statul cu organele sale poate evacua pe chiriaşi, când voeşte să înfiinţeze un internat.

La art. 20.— Chiriaşii care beneficiază de prelungire pot plăti valabil chiria până la 6 Mai inclusiv, indiferent de prevederile contractului.

D. dr. Pistiner a propus un amendament în sensul ca şomerii, cu dovezi legale că sînt lipsiţi de lucru, să poată obţine termene de graţie pentru plata chiriilor. Amendamentul va fi discutat astăzi în comisia Camerei.

INFORMAŢIUNI

x Directoratul a fost înştiinţat astăzi la prânz, că la parastasul de jumătate de an dela moartea fostului regent G. Buzdugan, care va avea loc mâine dimineaţă la orele 10 jumătate la moşia Faraoni—Bacău, unde se află înmormântat marele defunct, vor participa din partea guvernului d. Voicu Niţescu, iar ca reprezentant al Regenţei d. col. Ionescu-Munte.

D. director ministerial care a fost delegat de guvern, va pleca în astă seară pentru a asista la solemnitatea dela Faraoani.

x Ministerul de interne a dat instrucţiuni prefecturii de judeţ pentru luarea de severe măsuri spre a nu se mai elibera paşapoarte cetăţenilor între 21 şi 50 ani, care nu vor avea serviciul militar efectuat şi mijloace suficiente pentru călătorie şi întreţinere pentru cât timp vor lipsi din ţară.

x In rândurile întregului personal poliţienesc domneşte o vie nemulţumire, deoarece atât comisarii cât şi sergenţii de stradă n'au primit salariile pe două luni.

x Conferinţa dela Cernăuţi pentru stabilirea rutei directe Cernăuţi-Oradea Mare prin Polonia şi Cehoslovacia, a luat sfârşit.

D. Ing. Emil Niţescu, care a luat parte la această conferinţă, s'a înapoiat astăzi dimineaţă în localitate.

x *Cereri în faliment.*—In cursul acestei săptămâni au fost cerute în faliment următoarele firme:

Jaques Grünspan de Banca Iaşilor, Iosef şi Olga Ornştein de fabrica Hârtia, Bercu Cleit de Ilie Bercovici, David Haim de Iancu Froim şi Avram Moscovici de St. Galler.

In cursul acestei săptămâni au cerut concordat magazinele Imperial şi Rolly proprietatea Rotberg şi Liblieng.

x Consiliul de higienă al oraşului a acordat unor antreprenori, autorizaţia de a înfiinţa un depozit de piei crude la abator.

x Duminică 6 Aprilie a avut loc a 6-a producţie a elevilor Conservatorului de muzică şi artă dramatică. Din programul bogat şi variat s'a evidenţiat „La oglindă" de Gh. Coşbuc, versuri spuse în ritmul trebuincios de d-ra Elena Tăutu, elevă a prof. Agatha Bârsescu,

SPECTACOLE

— Una din laturile cele mai interesante ale cinematografiei sonore şi vorbitoare este desigur jurnalului de actualităţi, care ne va face să cunoaştem, pe lângă înfăţişarea personagiilor de marcă şi graiul lor. Teatrul „Trianon" inaugurează Luni 14 Aprilie seria cu jurnalul în care A. S. R. Domniţa Ileana, pronunţă, din recenta sa călătorie în Egipt, un mesagiu către publicul din toată lumea.

Va fi o admirabilă surpriză pentru tot publicul.

Doctor A. Dascăl

BOLI DE COPII ŞI INTERNE VENERICE ŞI SIFILIS

Tratamentul radical al Blenoragiei acute şi cronice; al sifilisului în toate perioadele boalei. **Băi de lumină, Raze Ultraviolete.**

Consult. 8-10 a. m. şi 2-8 seara.

Iaşi, str. Cuza Vodă No. 42

vis-à-vis de Camera de Comerţ

După succesul surprinzător al primului spectacol

Astăseară Vineri

ora 9

Sala Teatrului Naţional

unde joacă fenomenalele

FANTOCCI YAMBO-NOVELLI

va fi arhiplină.

INŞTIINŢARE

Un număr de acţionari ai Băncei Româno-Franceze S. A. ţin să arate pe această cale că întrucât la prima adunare generală din 5 crt. s'a constatat că nimeni n'a depus acţiunile în termenul legal indicat de statute şi de publicaţia de convocare din Monitorul Oficial, urmează a se convoca o altă adunare generală tot prin Monitorul Oficial.

In consecinţă acţiunile nu se mai puteau depune după termenul legal, iar adunarea generală din 12 crt. nu se poate ţine în mod ilegal, pentru a nu fi contestată.

ORA 3

INCĂERĂRI SÂNGEROASE

INTRE ARMATĂ ŞI INVALIZI

— Numeroşi răniţi —

Bucureşti 11.—Manifestaţia invalizilor a luat proporţii alarmante. Mulţimea a rupt cordoanele de jandarmi în Calea Victoriei.

Autorităţile încercând să potolească demonstraţia, s'au produs grave încăerări între armată şi invalizi. Mai multe persoane, în special femei, au leşinat.

Numeroşi invalizi au fost răniţi şi transportaţi cu Salvarea la spital. Mulţimea este foarte agitată şi sînt iminente noui şi sângeroase încăerări.

Generalul Condeescu refuză ministerul armatei?

Liberalii vor arăta că are legături cu prinţul Carol

Bucureşti 11. — Ziarul „Facla" anunţă că generalul Condeescu nu mai vrea să primească departamentul armatei. Deaceia a amînat pînă acum publicarea decretului de numire în Monitorul Oficial.

Ziarul arată că refuzul generalului Condeescu se datoreşte faptului că liberalii pregătesc contra d-sale o violentă campanie. Pe baza unei broşuri a generalului Lupaşcu, liberalii vor arăta că generalul Condeescu mai păstrează şi acum legături intime cu ex-prinţul Carol.

Prinţul Nicolaie la Belgrad

Bucureşti 11, — Precum am anunţat, la raidul automobil-clubului romîn participă şi prinţul Nicolaie.

Trecînd prin Jugoslavia, prinţul regent se va opri la Belgrad şi va rămînea cîtva timp în mijlocul familiei regale jugoslave.

Regina Maria se reîntoarce

a doua zi de Paşti

Bucureşti 11. — Regina Maria se reîntoarce în ţară Luni 21 April, adecă a doua zi de Paşti.

Suverana va veni la Constanţa cu un vapor din Constantinopol.

Deputaţii nu lucrează

Un protest al social-democraţilor

Bucureşti 11.—Astăzi dimineaţă Camera a ţinut şedinţă.

D- Mirescu, social-democrat, a protestat contra faptului că deputaţii se dezinteresează complet.

Ei nu se prezintă decât foarte rar în parlament. Astfel, la discuţia unei legi importante ca aceia a chiriilor, n'au venit decât 20 deputaţi.

D. Fischler *susţine că proectul este o lege reacţionară. Propune un amendament, pentru inlesnirea şomerilor în ce priveşte plata chirtei.*

S'A RESPINS DEMISIA

LUI MOŞ ION CODREANU

Bucureşti 11.—Demisia din parlament a lui Moş Ion Codreanu a fost respinsă. Se crede că bătrînul luptător basarabean va stărui în atitudinea sa şi nu se va mai reîntoarce în Cameră.

Alegerea parţială dela Soroca

Bucureşti 11.— La 4 Mai va avea loc alegerea parţială din Soroca.

Vor candida, conform dispoziţiilor dela centru, d. Cazacliu din partea lupiştilor; d. Max Wurnbrandt din partea averescanilor şi d. N. D. Cocea pe o listă indepedentă.

ECOURI

— **Profesor Dr. Hortolomei** *rămâne în localitate până la 1 Noembrie şi consultă zilnic între 3—5 la birou în Cuza-Vodă 42.*

— Se prevede că cel mare succes al sezonului îl va avea Ceaiul Dansant al soc. „Ort".

Romania
Corpul Portăreilor Trib. Iaşi
PUBLICAŢIUNE No. 176
Anul 1930 luna Martie ziua 27

Se publică spre cunoştinţa generală că conform adresei Judec. Ocol 1 Urban Iaşi, No. 10706 | 930 se va vinde prin licitaţie publică în ziua de 17 Aprilie 1930 ora 10 a. m. averea mobilă sechestrată cu procesul verbal No. 364 | 930 de la A. Gaber la pretenţia Băncei Moldova de Jos din Bârlad Suc. Iaşi avere compusă din: cincizeci cutii cu vopsele în diferite culori în greutate de ½ Kgr. cutia marca Crocodil, 20 Kgr. email în cutii a ½ Kgr. adică 40 cutii marca Japonia.

Vânzarea se va face în Iaşi strada Cucu No. 62, la domiciliul debitorului pe bani gata şi în asistenţa comisarului respectiv.

Portărel, Indescifrabil
Secretar, Munteanu

Farmacist licenţiat

cu practică îndelungată în Iaşi, caută post sau altă combinaţie.

Adresa Dr. Bercovici, str. I. C. Brătianu No. 166.

Doctor Max Ochin

Specializat la Paris în

BOLI INTERNE

(inimă, plămâni, stomac, ficat şi intestine).

Consult. între 8 jum.—8 d. a.

str. Bărboi No. 17 bis.

Vine Photomaton

la Iaşi

ATENŢIUNE

Ciorapi Matasă „Oreco 52", Lei 125 per.
Ciorapi „Valencia" cu Baghetă Lei 110.
Ciorapi Muslin fără defecte Lei 52 per.
Ciorapi de Matase şi Voil „Adesgo" şi „Tramit".
Mănuşi de piele Glacé lei 180
Kiloţi de Mătasă fine Lei 105
Cămăşi bărbăteşti fine lei 165

găsiţi numai

La BUNUL GUST

TOBIAS STERN

str. Ştefan cel Mare 21

(vis-a-vis de Banca Grosvald)

Tribunalul Jud. Iaşi s. 3-a
Publicaţie de vânzare
No. 3011 din 7 Aprilie 1930

Trib. Iaşi s. 3-a prin Jurnalul No. | 930 a autorizat Corpul Portăreilor Iaşi să facă din nou formele de vânzare prin licitaţie publică a 1 | 3 din imobilul din Iaşi str. Mah. Lăutari No. 16, proprietatea falitului S. Kinsbrauner, dom. Iaşi, strada Lăutari No. 16, care conform raportului de expertiză este: Una casă de vălătuci, acoperită cu tablă cu 3 camere; altă casă de vălătucl acoperită cu tablă, cu 2 camere şi 1148 m. p. loc împrejmuitor servind pentru curte, cu toată împrejmuirea şi megieşiile actuale, evaluat de expert la suma de 294.920 lei.

Vânzarea şi adjudecarea acestui imobil va avea loc în pretorul Trib. Iaşi s. III-a în ziua de 30 Mai 1930 ora 13, începându-se licit. publică de la suma de 60.000 lei conform Jurnalului Tribunalului Iaşi s. III-a. No. 10696 din 22/9 1929.

Dos. 10 | 928
Preşedinte, M. Eşianu
Portărel. V. Stănescu

x La junghiuri, gripă, răceli, dureri de picioare, întrebuinţaţi fricţiunea „Carmelita"

Depozit: Farmacia Polak, str. Ştefan cel Mare

ANUL XXVI No. 6880

ABONAMENTE
Lei 1000 . . . . pe un an
500 . . . . „ 6 luni
. . . . „ 3 „

ATELIERELE TIPOGRAFICE:
IAȘI.—STR. LĂPUȘNEANU 37

6 pagini 3 lei

OPINIA

ZIAR POLITIC COTIDIAN

DUMINICA 13 APRILIE 1930

ANUNCIURI
se primesc la toate
AGENȚIILE DE PUBLICITATE
și la
ADMINISTRAȚIA ZIARULUI
Iași. — Strada Lăpușneanu 37

Telefoane: Redacția 391, Administrația 394, Serviciul de noapte 367

BIBLIOTECA UNIVERSITATII

ACTUALITĂȚI POLITICE

O problemă de interes național

Basarabia și Sovietele.— Obiecțiunea d-lui C. Stere

In scrisoarea către Moș Ion Codreanu, d. Const. Stere pune o problemă de un mare interes național.

Stere amintește ca, de unii de zile, conducătorii țărăniștilor basarabeni și aleșii Basarabiei în toate legislaturile,—sunt denunțați ca bolșevici; și se cer mereu măsuri excepționale pentru provincia de peste Prut.

— „Urmările fatale ale unei asemenea politice (scrie textual d. Stere) pot fi ușor întrezărite: dacă reprezintanții și conducătorii Basarabiei, liber aleși, sunt bolșevici și ascultă glasul Moscovei, — atunci, evident, Basarabia însăși e bolșevică; și întrucât singurul nostru tăria asupra Basarabiei se întemeiază pe dreptul norodului la auto-determinare și pe voința lui liberă,—se justifică chiar prin aceasta pretențiunile sovietice, care tocmai sub acest pretext tăgăduesc României orice drept la stăpînirea Basarabiei".

D. Stere a pus problema just și logic. Trebue însă adăogat că, în afară de principiul auto-determinării și mai presus de orce discuții, stăpânirea noastră asupra Basarabiei se întemeiază și pe **un sfânt drept istoric** *pe care sovietele nu-l vor putea tăgădui niciodată în mod valabil.*

Cu această rezervă, apreciem chestiunea sintetizată de d. Stere și constatăm: S'a făcut și se face prea multă politică de partid, pe contul bietei Basarabii!

Calvarul invalizilor

Invalizii, văduvele și orfanii din război s'au adunat în congres la București ca să-și plîngă necazurile, să arate guvernului că li-e foame și să-și ceară dreptul pecetluit cu atîtea jertfe și sînge în războiul de întregire a neamului:

Torturați de îndelungate suferințe, congresiștii au vrut să manifesteze pe strazi, pentru ca guvernanții să audă și să înțeleagă cu un ceas mai devreme.

Manifestarea pașnică pe străzi, e un drept cetățenesc, acordat de lege. Dar guvernul „legalității" s'a dezis și de data aceasta, oprind cu forța convoiul invalizilor. S'a creat astfel un moment de enervare care a dus la ciocniri sângeroase și revoltătoare.

Guvernul trebuia și ar fi putut să evite asemenea scenă jalnică, ce lasă impresia că Statul care a cerut cetățenilor jertfa de sânge pe front, răsplătește acum pe eroii deveniți invalizi, cu dispreț și cu paturi de armă.

Iată o nouă și tristă lipsă de tact a guvernului Maniu! **X.**

UN PROTEST CONTRA AMERICII

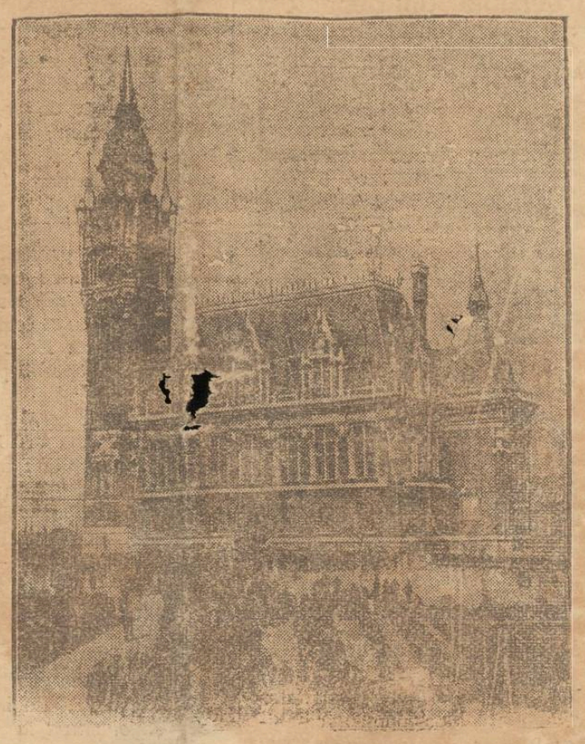

In Calais, cunoscutul port al Franței, a avut loc o mare demonstrație contra Americii, pentru faptul că Statele Unite au mărit tariful vamal în ce privește comerțul de țesături. Pe străzile orașului au manifestat aproape 30.000 persoane. Clișeul nostru reprezintă mulțimea demonstranților adunată în fața primăriei din Calais.

CA ȘI LA NOI...

CETIND MEMORIILE LUI CLÉMENCEAU

Marea revistă franceză „L'Illustration" a început publicarea memoriilor lui Clémenceau. Acesta vrea să se apere contra acuzărilor pe care i le-a adus mareșalul Foch de a fi pierdut pacea, după ce el, Foch, câștigase războiul.

Clémenceau pentru cari violența și sarcasmele erau limbajul normal, le întrebuințează și contra memoriei lui Foch. Dar nu aceasta ne interesează aci; ci incidentele istorisite, pentru a micșora valoarea mareșalului. Găsim acolo incidente cari dovedesc că invidia și răutatea nu a lipsit la șefii marelui comandament francez.

*

Ne aducem atunci aminte și de noi; de faptul că la începutul războiului aveam un bun general, bine apreciat și în străinătate: pe Constantin Christescu; că se mai vorbea bine și de d. general Averescu. Or, nici unul din acești generali nu a fost întrebuințat în conducere. Din contra, rolul principal l-a avut un colonel, care în timpul neutralității s'a ocupat cu lucruri cu totul altele, decât pregătirea armatei, organisându-și bani albi pentru zile negre. Pe acesta l'a acoperit un șef de stat major cari a tras singur consecințele, când a

CLEMENCEAU

venit dezastrul. Apoi comanda armatei principale care înainta spre centrul Transilvaniei o avea un general, de mult reputat ca nepotrivit pentru acest rol (dar liberal habotnic).

Ne mai aducem aminte că atunci când d. general Averescu a pregătit lovitura de la Flămânda, deși la Marele Stat Major toți erau de acord că această lovitură nu putea avea nici o influență asupra cursului războiului, i s'a permis totuși să o încerce.

Iar atunci când același general a pregătit lovitura dela Mărăști, i s'a dat voie, din motive mai ales politice, deși era evident că dacă reușea, nu o puteam exploata, din lipsă de trupe. Și această lovitură care a produs o hernie în frontul nostru, ne-a adus contra — lovitura de la Mărășești, cu toate consecințele știute: spaima miniștrilor, plecarea tezaurului la Moscova, de unde nu s'a mai întors. Ba mai mult; era cât pe ce să aibă drept consecință plecarea tuturor în haosul rusesc.

Și când vedem că și în Franța s'au petrecut unele lucruri cari seamănă cu cele de la noi, parcă ne consolăm.

*

Socotim însă greșită ideia lui Clémenceau de a se răzbuna micșorând pe mareșal. Este evident pentru acei cărora le place să citească, că nici Foch și nici Joffre nu au fost genii militare. De altfel, ne întrebăm: ce ar fi putut însuși Napoleon în asemenea momente? Foch este însă pentru masa mare, un simbol. Din scoborârea lui, nimeni nu poate câștiga. **T. B.**

Camera unde a murit Primo de Rivera

Francesco Casals, trimisul guvernului spaniol, a sosit la Paris și a cumpărat de veci camera hotelului Royal, unde a murit Primo de Rivera. Se pare că acest act s'a produs în urma dorințiî exprese a regelui Alfons. Guvernul spaniol va lăsa mereu această odaie în situația în care a fost și a rămas dela moartea dictorului. Iar pe ușa ei va pune o placă comemorativă.

Cît a cheltuit America în războiul mondial

Abea acum, după 13 ani dela terminarea războiului, biroul național statistic al Statelor Unite a stabilit exact suma pe care a cheltuit-o America in acest război. Ea se ridică la 51 miliarde 400 milioane dolari, ceia ce în banii noștri s'ar traduce prin cifre aproape imposibil de citit. Ce nu s'ar fi putut face cu asemenea formidabilă bogăție?..

Ofițerii sovietici la manevrele germane

Unele ziare din Berlin anunță că la manevrele germane, care vor avea loc în curînd, vor participa și numeroși ofițeri din Rusia. Faptul acesta a produs vii discuții, întrucît el ar confirma presupunerea că între Rusia și Germania există legături militare secrete. Dealtfel cazul n'ar fi decît împlinirea unui angajament reciproc, căci precum se știe, armata sovietică numără mulți ofițeri germani și tot un german a fost șeful suprem al trupelor rusești în războiul cu China. Schimbul acesta militar este privit cu ochi răi de forurile internaționale.

INSEMNĂRI

„...două focuri, fără rezultat"...

Circulă zvonul prin piață, cum că niște domni pe care-i cunoaște tot omul în țirgul nostru, au să iasă la cîmp, să se bată în duel, pe iarbă verde...

...Cum? Adică au să plece oamenii să se ucidă, la Copou sau aiurea, și noi avem să stăm cu mîinile în sîn?... Nimeni nu se repede să-i împace?

...Eram cît pe ce să intervin la poliție, și să înștiințez autoritățile toate, despre măceiul care-i gata-gata să se producă... Tremuram la gîndul că mîini ori poimîni, am să-l văd pe unul dintre cei doi duelișți, deschis ca un harbuz, la morgă.. Un prieten, însă, căruia i-am mărturisit de ce mi-i frică, m'a liniștit...

— Ci ti frămânți mata digiaba?.. Asta-i formalități.. Știi, onoarea... Cînd ț-o feștelit-o una, apoi îl scoți la cîmp, și: — „poc!"... —„poc!"..., două halici pe dilături... Adversarii se-mpacă pe teren... Așa sî pitrec treburile aiestea.. Nu-ț fă sînge rău, mata, ci n'ai di ci...

„Treburile aiestea" le știam eu aproximativ.. Adevărat, dacă s'ar uita Dumnezeu în gura femeilor, cînd blastămă, sau dacă s'ar potrivi oamenii pașnici, celor delii și cu onoarea gingașă, apoi ar trebui să stăm tot timpul cu frica'n sîn, de grija soartei aproapelui nostru.. Din fericire duelurile ca-și blestemele femeilor, sunt „fără rezultat".. Nimeni n'are chef să înfunde pușcăria pentru o chestie „de onoare".

Altădată, cînd pleca omul să se bată în duel, îl bocea nevasta, îl cînau [illegible], și toată lumea își ținea respirația, până se întorcea duelistul, dacă se mai întorcea... Acuma, pentru oamenii mai debili și slabi de înger, pentru cei cari sufăr de inimă ori de ducă-se-pe-pustii", duelul se poate îndeplini absolut fără nici o emoție.. Iată cum:

...Te așezi dumneata, duelist No. 1, la telefon... Deschizi, geamul, încarci un pistol, și scoți mâna pe geam... Duelistul No. 2 face la fel... La alt telefon, având comunicația, arbitrul duelului comandă, și dumneata slobozi focul (în sus bine înțeles... (Altfel cine știe ce poză poți face..)

...Dacă n'aveți pistol. luați două tigăi de la bucătărie și izbiți-le una de alta, ori cu o piatră, spargeți, de la geam, cel mai apropiat bec electric din stradă.. La telefon nu se prea bagă de seamă felul zgomotului..

Alexandru Pogonat

„OPINIA" LITERARA ȘI ARTISTICA

Vorbe...

Banii și femeia

Intr'un interview recent, Franz Molnar a declarat că cele mai periculoase femei sînt acelea care doresc bani, numai bani. Este poate justă această părere; dar urmînd-o întocmai, ar fi cazul să ne întrebăm: atunci care femei rămîn nepericuloase? Preferința sexului slab pentru aur se integrează însă în aceiași dorință generală a oamenilor. E drept, femeile au prilejul și obișnuința s'o ilustreze mai bine și mai frecvent. Bărbații, dacă doresc bani, îi doresc de cele mai multe ori pentru femei. Femeile însă cînd vor bani, îi vor tot de cele mai multe ori numai pentru ele. Și e ciudat că această lăcomie de aur se produce mai totdeauna pentru cîteva nimicuri: o rochie, o broșă, un bal, un capriciu divers. Spre a căpăta însă ceiace dorește, femeia sacrifică tot ce posedă mai frumos: iubirea. Dar viața în genere nu lasă nerăzbunat acest adevăr. Și deaceia cînd femeile ajung prin dragoste la bani, sînt nevoite apoi prin bani să ajungă la dragoste!..

i. b.

...și fapte

Un caz interesant

Un caz original ne relatează „Gazeta de Vest" din Oradea. Scriitorul bine cunoscut Szabo Deszö, care iscălește subt pseudonimul romînesc Gheorghe Mille, se află în proces cu editorul său, care-l speculează în mod nerușinat. Pentru a nu oferi acestuia noui cîștiguri, Gheorghe Mille roagă publicul să nu-i cumpere cărțile pînă după terminarea procesului.

Un autor care cere să nu i se cumpere operele? Iată un caz care ne face să ne gîndim la America!

Catrenul Otiliei Cazimir

In stroafa d-rei *Otilia Cazimir*; pe caae am publicat-o printre celelalte răspunsuri la ancheta librăriei *Socec* cu privire la „săptămîna poeziei", s'a strecurat o eroare de zaț. Reproducem deaceia din nou acest catren, pentru ca cititorii să guste farmecul lui exact:

Răspuns la o anchetă-reclamă

Scuzați: eu de reclamă nu fac uz
(Mă tem de vre-o aluzie meschină)—
Și, din cochetărie doar, refuz
Să-mi dau portretul, — nadă în vitrină

Otilia Cazimir

Literatura noastră

D. Paul Zarifopol va face să apară o ediție îngrijită din operele lui Caragiale, pe care le va însoți cu studii critice explicative.

Se pregătesc două noui romane biografice: d. Perpessicius va descrie „Viața lui Alecu Russo" și

(Continuarea în pag. II-a)

DIN TOATA LUMEA

Ochiul electric—Medicul Hofmann din Frankfurt; actualmente stabilit la New-York, a reușit să realizeze o experiență cu adevărat senzațională.

El a izbutit să redea vederea unor orbi cuajutorul unui aparat producător de curenți electrici de intensitate foarte redusă. Excitând nervul optic mort prin acești curenți, doctorul din America a observat că pacienții săi încep să distingă vag conturul obiectelor din odaie, apoi forma lor precisă, și în cele din urmă chiar culorile.

Dar procedeul medicului prezintă un mare cusur. Văzul nu se menține în stare aproape normală decât atâta timp cât se exercită și influența curenților de electricitate. Când legătura dintre aparat și nervi este întreruptă, pacientul vindecat devine iarăș lipsit de vedere. Dar medicul din New-York lucrează în prezent la înlăturarea acestui neajuns și la realizarea unui mijloc permanent de tămăduire, la realizarea „ochiului electric". Și medicul speră că va reuși.

*

Curse de șoareci.— La Londra, o societate de binefacere a organizat un spectacol amuzant: o cursă de șoareci. Pe o pistă destul de lungă și bine îngrădită pentru ca animalele să nu fugă, au fost așezați 30 șoareci, având la 15 metri depărtare cinci mițe. S'a pornit o goană nebună. Pisicile fugăreau șobolanii, care neputând ieși din pistă, au înconjurat-o de câteva sute de ori. Dar la sfârșit, când rozătoarele erau complet ostenite, s'a deschis o mică ușă, pe unde au fugit repede, lăsând pisicile... cu buzele umflate! A fost o reprezintație foarte nostimă. Ne miră însă că femeile nu s'au speriat de atâția șoareci!..

*

Regele mucurilor de țigări. — Există și un asemenea „rege" în patria dolarilor. El se numește William Harrey și trăește într'un mic târg de lângă Filadelfia, unde posedă o fabrică de hârtie. Harrey era pe vremuri un vagabond sărac. Și neavând ce mânca, a început să strângă mucurile de țigări, pe care apoi le vindea cu Kilogramul unei modeste fabrici de cartoane. In modul acesta, el a reușit să învețe meseria de a lucra hârtia și într'o zi și-a deschis singur un mic atelier de cartonaj, fabricând hârtie din mucuri de țigară. Iar astăzi Harrey este milionar. Ce nu se poate în America?..

*

Medicament contra visurilor.— Un chimist din Bergen (Norvegia) a lansat în comerț un medicament contra visurilor. Preparatul are însușirea de a înlătura orce apariții și întâmplări fantastice în timpul somnului.

Nu vom mai visa? Poate că lumea nu va fi prea recunoscătoare chimistului norvegian!..

UN MARȘ în pielea goală

La Springfield (America) îmbrăcămintea este foarte scumpă. Fiindcă transportul se face cu oarecare greutate, prețul stofelor este mai ridicat ca în alte părți, iar croitorii deasemenea se lasă bine plătiți. Populația a protestat în repetate rînduri contra acestei situațiuni. Dar prețurile nu s'au ieftenit. Deaceia un grup numeros de persoane a organizat un marș demonstrativ. Pe străzi a apărut un cortegiu de femei și bărbați în cel mai sumar costum posibil, vrînd astfel să dovedească că menținîndu-se scumpetea, vor ieși în public în pielea goală. Dar, deocamdată, manifestanții au fost conduși la poliție și reținuți în închisoare pentru fapta lor indecentă.

TEATRUL DE PĂPUȘI

2900 TEATRE DE FANTOȘE IN CEHOSLOVACIA. — „IMPĂRĂȚIA PĂPUȘELOR" LA PRAGA

de *prof. dr. Margareta Ștefănescu*

Aseară ne-au delectat „Marionetele liricie ale scriitorului florentin Jambo, apărute pentru prima dată pe scena Teatrului nostru Național. Jocul lor a fost perfect executat și dacă actorii ar fi stat în dosul scenei, și nu jos cu orchestra, adică vocile să se audă mereu de-acolo, cred că ne-ar fi dat și mai bine iluzia identității.

Bine-ar fi, dacă și noi, Românii, am reînvia și cultiva din nou această artă a teatrului de păpuși, care a delectat pe vremuri pe bunicii și bunicele noastre.

Ar trebui să luăm model în această privință dela Italieni, dar și dela Cehoslovaci.

In Cehoslovacia sunt, în momentul de față, 2900 teatre de păpuși; în numărul acesta nu intră nici teatrele particulare de familie și nici, bine-înțeles, cele obicinuite la iarmaroare și hramuri.

Centrul acestui gen de manifestare artistică e *Praga*, care are chiar o scenă, anume adecvată, în cuprinsul noului clădiri a Bibliotecii centrale a orașului *(Ustredni Knihovna hl. mesta Prahy)*. In această clădire, pe lângă o bibliotecă săli de lectură și club pentru copii, se află și teatrul de păpuși, numit *„Impărăția păpușilor"*, într'o sală în amfiteatru cu 300 foteluri comode. Plafonul sălii, de culoarea cerului în noptile senine, cu lumini ascunse sub sticle broșate și de forma stelelor, decorurile scenei, toate admirabil executate, un suflu de feerie în cele mai mici amănunte chiar, reușesc să transporte pe spectator în lumea poveștilor. Subiectele-s variate; păpușele de dimensiuni destul da mari, în expresia feței și naturaleța mișcărilor, sunt bine executate. Tehnica operării — mânuirea păpușelor este perfectă și-ți dă bine impresia realității; asemenea și *dicțiunea e aleasă și îngrijită*, ca și muzica.

In acest chip, prin organizarea-i tehnică și higienică, teatrul de păpuși din Praga este o instituție unică în Europa. Revista a „Loutkare" a păpușerilor, anul XV (1914), nr. 5, descrie cu amănunte acest teatru și [illegible] și istoricul înființării lui, în localul unei școale primare din Praga, în 1920, de către [illegible] aceași persoane, care-l mândre[illegible] și astăzi.

(Continuare din pag. I-a)

Ziarul „OPINIA"

BON N[illegible]

Premiile

50.

Detașați seria

MACKECHNIE S. A. R. Bucureşti I, Str. C. A. Rosetti 3

Cea mai mare casă pentru importul de articole viticole, anunţă podgorenii cari o onorează de mulţi ani cu comenzile lor că

Viţele altoite din Algeria şi Franţa

au sosit la Iaşi. — Livrarea se face din Depozitul reprezentanţei:

H. L. SEGALL & Fiu str. Academiei 3

Podgorenii cari n'au dat comanda din timp se pot aproviziona din depozit

DISPONIBILUL REDUS!

Domnii podgoreni sunt rugaţi a vizita depozitul spre a se convinge de calitatea superioară a viţelor.

Din cauza desfiinţării vechei firme

Magazinul ATLAS

Strada Ştefan cel Mare No. 3

Soldează întregul stoc de mărfuri cu preţuri extrem de reduse.

Vizitaţi spre convingere.

Crema de Lăcrămioare

(Izvorul frumuseţei)

Nu mai există pistrui!
Adio sbârciturile feţei
Pete şi coşuri pe faţa oricui
Dispar, dând loc frumuseţei.

Depozit: *Farmacia Dr. Beciano* Piaţa Halei, Iaşi.

Inlăturarea crizei prin reducerea de preţuri

Magazinul „F E M I N A"

str. Ştefan cel Mare 15 (vis-a-vis de str. Lozonsky)

a primit mari transporturi de mărfuri şi cu ocazia sărbătorilor şi a sezonului de primavară a pus în vânzare mai toate articolele de galanterie cu preţuri aproape pe jumătate.

Soşete Fil d'Ecosse diferite mărimi Lei 25 per.
Chiloţi mătasă de vară Lei 95 per.
Combinezoane de mătasă fine Lei 190 buc.
Mănuşi de dame Glase Extra Lei 185 per.
Ciorapi Mătase Mouselin şi Veal, Adesgo, Tramit, Trei Coroane Regina şi Oreco cu preţuri reduse.
Cămăşi bărbăteşti cu piept pupin 2 gulere Lei 165 buc.
Ciorapi de Dame Mouselin Extra fără defect Lei 52 per.
Ciorapi Bărb. Fantezi rezistenţi Lei 30 per.

Observaţi preţurile expuse pe toate mărfurile din vitrinile Magazinului „Femina".

Minunea! „DIM" Ce este?

este o invenţie vieneză sigură pentru întinerirea Damelor şi a bărbaţilor. *Cum? Dim* este lichidul *Cosmetic* cu care în 5 minute dispar sigur *sbârciturile de lângă ochi, pungile de sub ochi*, sbârcituri de lângă gură etc. — 100 lei un flacon, ramburs plus 35, — modul de întrebuinţare are fiecare flacon. — A sosit şi Săpunul *Ramona* pentru întărirea peptului, formarea unui bust frumos damelor; dela 200 lei numai 120 lei bucata.

De vânzare la Drogueriile: „Jupiter" Piaţa Unirei 19, „Elefant", la „Leu" şi „Venus" str. Cuza-Vodă lângă Socec, Farmacia Herzenberg str. I. C. Brătianu.

Răsaduri

de vânzare

se găsesc la „Liceul Ortodox"

Strada Lascar Catargi No. 22.

LUMEA ELEGANTĂ

poartă pălării cu mărcile mondiale: Casa, Morisson de Luxe Paris, mărci superioare. Aceste sese numai la marele

KUNOVICI

Mare No. 4

Catehizarea elevilor de şcoală

Mitropolia Moldovei a dat dispoziţiuni preoţilor pentru catehizarea tuturor copiilor din şcolile primare şi secundare din localitate, şi întreaga eparhie.

Inceputul a şi fost făcut de către preotul C. Dinescu, care a catehizat pe şcolarii dela instituţiile de cultură din parohia Nicoriţă dln oraşul nostru.

Acum a început catehizarea elevilor dela şcoalele de băieţi şi fete, de către preoţii, profesori de religie.

„OPINIA" LITERARA ŞI ARTISTICA

(Continuare din pagina I-a)

d. Ion Marin Sadoveanu, „Viaţa lui Bogdan Petriceicu Haşdeu".

D. Romulus Dianu are subt tipar un roman intitulat „Adorata", iar d. Mircea Damian un volum de nuvele cu titlul „Mi-a murit mama".

Muza dansului

Tristan Bernard afirmă categoric că la un bal a auzit acest dialog între un tânăr şi o domnişoară:

— Domnişoară, dansaţi mai bine decât Terpsichore.

— Ştim; şi când vorbeşti cu dânsa, îi spui că ea dansează mai bine decât mine.

Bibliografie

Au apărut:

— *„Ameliorarea alimentării cu apă a oraşului Iaşi"* de ing. şef. I. Andriescu-Cale. E un studiu documentat şi de mare însemnătate pentru oraşul nostru.

— *„Berea, finanţele statului, agricultura"* de dr. Victor Mesch, o lucrare valoroasă social-economică despre viticultură şi chestiunea alcoolului în România.

O revoluţie a copiilor în Rusia

— Siliţi de foame, 400 de copii atacă o cooperativă. — Armata şarjează. — Peste 30 de morţi

Situaţia îngrozitoare creiată Rusiei de către regimul Sovietic, se evidenţiază zilnic prin noui fapte.

Mizeria economică în care a fost cufundat statul bolşevic a adus la slăbirea moralităţii.

Familia, distrusă de drept, a dus şi la disoluţiunea ei în fapt.

Educaţia copiilor este lăsată în seama statului, prin organele şi instituţiile sale. Dar în azilurile de copii, mici şi insuficiente, nu incap decât foarte puţini copii.

Foame şi mizerie

Locuinţa lor este uneori o cameră joasă, infectă, în care se înghesuie sute de trupuri nespălate şi nehrănite, într'o atmosferă îngrozitoare.

Dar aceştia sunt „fericiţii". Pentru rest, locuinţa li-e sub cerul liber. Pe sub poduri, prin şuri dărăpănate şi prin cavourile cimitirelor — oriunde se poate găsi oarecum un adăpost împotriva ploaiei — furnică legiuni de copii goi şi flămânzi. Ei se hrănesc din resturile descoperite prin lăzile de gunoie.

Astfel, claie peste grămadă, băieţi şi fete până la 16 ani, trăiesc într'o promiscuitate inimaginabilă. După vârsta de 16 ani, se ocupă cu pungăşia clandestină.

Micuţii goi şi flămânzi, acostează pe trecători — constituiţi în bande — şi-i jefuiesc. Cuţitul intervine adesea, pentru a sprijini activitatea micilor vagabonzi.

Răscoala copiilor

La Moscova, un imobil imens, de 4 etaje, situat la intersecţia a patru străzi centrale, este locuit exclusiv de copii. In cele aproape 400 de camere ale clădirii, catacombe întunecate şi infecte, foşneşte o lume de micuţi, scăpaţi de sub controlul autorităţii. Ei se conduc prin ei înşişi, fiind constituiţi în soviet, cu un comitet şi un preşedinte.

Preşedintele comitetului casei amintite, este însă în acelaşi timp şi cap de bandă. A organizat pe copii în cete, pe care-i aruncă în fiecare noapte—în câte un punct al oraşului—şi după un plan stabilit săptămânal.

In apropiere se află sediul cooperativei comuniste. Se ştie că o cooperativă de acest fel, este un centru în care se îmmagazinează produsele confiscate dela ţară.

Pentru a se evita orice surpriză din partea acelora cari rămân fără produse, cooperativa era păzită de puternice cordoane şi santinele roşii.

Intr'o noapte, pe la orele 2, se produse un violent atac împotriva depozitului de mărfuri al statului, din apropierea Casei copiilor".

Masacrul

Atacul—un asalt în regulă era organizat de către pensionarii azilului, organizaţi milităreşte şi în număr de aproape 400. Inarmaţi cu beţe, revolvere şi puşti, copiii năvăliră asupra uşilor principale.

Garda încearcă să reziste. Numărul soldaţilor era însă foarte restrâns. Reuşiră totuşi să baricadeze uşa şi cesură ajutoare.

Asaltatorii se căţărară pe ziduri, ameninţând să se introducă pe geamuri. Din sutele de piepturi supte de mizerie, nu se auzia decât un singur strigăt:

— „Daţi-ne pâine! Vrem pâine!"

Atunci sosi un escadron din armata roşie. Copiii se năpustiră asupra lor. O ploaie de pietre sparse câteva capete.

Pus într'o situaţie grea, comandantul porunci foc. Salva porni nimicitoare, înfricoşată. 35 de copii căzură morţi şi alţi vre-o 20 răniţi. Restul se risipiră.

Astfel fu salvată cooperativa sovietică, cu preţul vieţii a 55 de nenorociţi.

x Conducătorii Blocului muncitoresc, d-nii Ion Niculi, Bibi Braunştein şi Gh. Romaşcanu, au fost judecaţi ieri de către Tribunalul sect. II pentru campania electorală din 1928.

Pentru ascultarea de noi martori, — procesul s'a amânat pentru 28 April.

Lucrările Parlamentului

31 April

CAMERA. — D-nii *d. N. Lupu* şi *Pamfil Şeicaru* protestează vehement contra situaţiei [illegible] au ajuns invalizii şi [illegible] faptului că au fost loviţi [illegible] pe străzile Capitalei.

D. ministru *Madgearu* răspunde că 12 ani în şir nu s'a făcut nimic pentru invalizi şi că astăzi deasemenea nu se poate face ceva, fiindcă statul nu dispune de mijloace financiare.

D. subsecretar la comunicaţii anunţă că invalizii vor putea călători gratuit pe c. f. r.

La sfârşit s'a votat legea chiriilor cu 112 voturi contra 6.

*

LA SENAT d. gen. *Prezan* a depus o comunicare scrisă, prin care protestează contra maltratării invalizilor.

Ministrul justiţiei a depus legea chiriilor votată la Cameră.

INFORMAŢIUNI

x *In cercurile politice din Capitală se vorbeşte despre o apropiere între d-nii general Presan, general Averescu, N. Iorga, N. Titulescu, dr. Lupu şi I. Th. Florescu, în vederea unui guvern de destindere.*

x Consiliul de Război a luat azi vacanţă, până la 1 Maiu.

x Comitetul local de revizuire a aprobat apelul făcut contra anulării alegerilor din Chitoc-Vaslui,— validând aceste alegeri.

x La Directoratul local s'au luat ultimele măsuri în vederea refacerei etajului II dela palat, lucrări care au şi început azi.

x Comisiunea interimară judeţeană a judecat ieri dimineaţă, contestaţiile făcute contra alegerilor dela Costuleni, Bădeni şi Cornesti-Iaşi. Pronunţarea a fost amânată pe ziua de 17 April.

x **Consiliul de Război.**—Am relatat ieri că consiliul de război din localitate a început judecarea procesului de spionaj intentat plt. Buţurcă şi Gugulică, elevul Nicov şi sergentul Căţuneanu.

Aceştia fuseseră condamnaţi de consiliul de război din Chişinău, primii trei la câte 5 ani şi ultimul la trei luni închisoare.

Făcând recurs, procesul a fost casat şi trimis spre judecare la Iaşi. In urma dezbaterilor de ieri la care dl. lt. Twers comisar regal, a dezvoltat un aspru requizitoriu, iar d. av. Bonciu-Bălţi o caldă pledoarie, consiliul de război sub preşidenţia d-lui col. Naum a rostit următoarea sentinţă: au fost condamnaţi la 5 ani Buţurcă, la 2 ani jum. Nicov şi achitaţi Gugulică şi Căţuneanu.

x Tribunalul local, judecând ieri în divergenţă, cererea pusă din oficiu pentru declararea în faliment a *Băncei Române-Franceză*, după respingerea concordatului,— a declarat Banca în stare de faliment.

Tot ieri tribunalul a ridicat falimentul comerciantului Leon Bercovici din str. Ştefan cel Mare, întrucât a făcut dovada achitării tuturor creanţelor.

x *O cerere justă.*— Mai mulţi funcţionari şi pensionari ne roagă să atragem atenţiunea celor în drept asupra dispoziţiei luată ca taxele pentru preschimbarea carnetelor pe calea ferată să fie achitate la casierul dela magazia de mărfuri, iar cererea la inspectoratul din localul gării. Pentru ce nu s'ar putea plăti tot în localul gării, la unul din numeroşii casieri, acea taxă, şi se trimit solicitatori la o distanţă destul de mare la zisa magazie?

x Constituirea consiliului comunal din Tg. Frumos va avea loc Marţi 15 April.

x Comitetul local de revizuire a luat azi vacanţă de Paşte, până Luni 28 April.

x D. V. Strumbea a fost numit şef al secţiei serviciului tehnic dela Podul Iloaei.

x O ARESTARE ILEGALĂ.— Ieri a reuşit să vină la parchetul local consilierul comunal C. Gh. Vasiliu din Rediu-Tatar, având mâinele şi picioarele legate cu funii.

Prin fruntaşii liberali, consilierul a adus la cunoştinţa parchetului că a fost arestat de C. Leonte, preşedintele comisiei interimare din Rediu Tatar şi de şeful de post Mocanu.

Pretextul arestării este că ar fi rupt doi arbuşti sădiţi pe şosea.

Săteanul reclamă pentru arestare ilegală pe preşedinte comisiei interimare din Rediu Tatar şi şeful de post, arătând că a fost arestat numai pentru a fi silit să nu mai facă opoziţie în consiliu.

Săteanul arestat a reuşit să evadeze in cursul nopţii şi cu frânghiile cu care a fost legat, s'a prezintat parchetului.

x Ofiţerii garnizoanei locale în frunte cu d. general Manu au oferit pentru azi o masa d-lui general Prodan, numit comandantul corp. II teritorial (Bucureşti) şi d-lui g-ral Constantinov, ieşit la pensie.

x Curtea de apel secţia I a admis ieri în parte apelul celor douăzeci de muncitori arestaţi cu ocazia depunerei listei de candidaţi la alegerile Municipale. Curtea le-a redus pedepsele.

Hemoroizii

Zbuciumul şi suferinţele atâta de teribile cauzate de către hemoroizi, pot fi alinate şi vindecate repede, întrebuinţând Pomada Cadum. Căutaţi să vă procuraţi imediat o cutie.

x In cursul zilei de azi se termină la direcţia locală c. f. r. expertiza registrelor atelierelor C. F. R. Nicolina, în legătură cu cunoscutele fraude.

Raportul de expertiză va fi depus azi.

x PRUNCUCIDERE— Intr'un număr trecut al ziarului, am relatat dispariţia unui prunc nou născut în mijlocul câmpului în apropiere de Costeşti-Iaşi.

Jandarmii continuând cercetările au dat peste un prunc aruncat într'o gârlă.

Se fac cercetări pentru a se stabili dacă acesta este pruncul care a dispărut.

x *Avansări de funcţionari.* — Comisiunea pentru numiri şi înaintări de funcţionari publici s'a întrunit sub preşidenţia d-lui prefect V. Petrovanu, aprobând următoarele avansări printre funcţionarii prefecturei de judeţ:

D-nii Gh. Popovici şi M. Gafencu au fost avansaţi la gradul de şefi de birou cl. I; d-na Ecaterina Pătru, şefă de birou cl. II; d-na Alina Tacu, sub şefă de birou cl. II; d-na Sofia Vulpe, împiegată cl. II; şi d-na Elena Lărgeanu, definitivată impiegată cl. III.

x Doctorul BRENER *specialist mamoş*, boli de femei, consultaţii de la 2 până la 4 p. m.

TEATRUL DE PĂPUŞI

(Continuarea din pag. I-a)

Cehoslovacii văd în teatru de păpuşi un mijloc bun pentru formarea şi cultivarea gustului artistic nu numai al copiilor, dar şi al omenilor maturi. Ministerul Instrucţiunii Publice şi al Luminării Poporului Cehoslovac, recomandă conducătorilor şcolilor interes pentru acest fel de teatru şi le solicită concursul, iar pentru a constata rezultatele — foloasele lui în opera de cultivare şi de educare a tineretului, instituie anchete pedagogice. Pentru şcolile secundare se pregătesc şi se inscenează chiar teme literare, bazate pe operele scriitorilor.

In anul trecut, în luna Mai, am văzut întrunite în congres 610 persoane cehi şi străini (au participat delegaţi din Franţa, Germania, Polonia, Jugoslavia, Bulgaria), — conducători ai teatrelor de păpuşi — *sub preşidenţia însemnatului profesor universitar ceh Pastirek* şi a *prof. dr. J. Vesely, preşedintele asociaţiei cultivatorilor teatrului de păpuşi de pe lângă „Institutul Masaryk pentru cultivarea poporului"*. Unii erau membri ai corpului didactic: conducători de grădini de copii, institutori şi profesori de curs secundar, iar alţii scriitori, artişti, diletanţi — dintre acei care consideră păpuşile ca pe un bun de care nu s'ar putea despărţi.

Fiindcă am constatat înflorirea acestei arte la Cehoslovaci şi sunt convinsă de importanţa ei din punct de vedere didactic şi pentru formarea gustului artistic, am luat cuvântul la acel congres, vorbind în limba cehă, şi am omagiat pe Cehoslovaci, exprimându-mi părerea că ar fi bine ca Românii să declare Praga centru al acestei manifestări, unde să găsească model şi îndemn pentru această activitate, cum au făcut Francezii, Germanii, Polonii, Sârbo-Croaţi, Bulgarii, Sârbii-Lujiceani şi Ituşii.

Aceste amănunte arată în acelaş timp, că teatrul de păpuşi nu este o inovaţie a regimului fascist şi a lui Mussolini, cum afirma d. prof. Garsia, în ziarul „Lumea" ci acest fel de teatru a atins chiar un grad de perfecţiune şi în alte ţări, cum e Republica Cehoslovacă, mult înainte de ivirea d-lui Mussolini pe arena politică a Italiei.

Prof. Dr. Margareta Ştefănescu

COLŢUL COOPERAŢIEI

Domnilor Depunători de Depuneri Condiţionate (Asigurări)

A 4-a tragere a Premiilor oferite de instituţia noastră depunătorilor care sunt la curent cu plata ratelor va avea loc:

Duminică 20 Aprilie 1930

ora 3 p. m. în localul Băncei str. Ştefan cel Mare No. 30

Cine contractează la Cooperativa de Credit Mărunt şi Economie o Depunere Condiţionată (Asigurare) chiar de la prima rată achitată intră în lista participanţilor la premii oferite de această instituţie.

Cine s'a gândit la viitor şi a primit de la *Banca Cooperativă de Credit Mărunt şi Economie* sumele economisite prin mici vărsăminte săptămânale:

106)	Zeigher Şmil Moses str. Neamţească 7.	Lei 38.726.—
107)	Hartman N. Leon str. Nemţească 7	„ 31.753.—
108)	Feldman Şmil str. I. C. Brătianu 181	„ 40.378.—
109)	Iosub Boteşăneanu str. Morilor 19	„ 10.258.—
110)	Iţic sin Lupu I. C. Brătianu 107	„ 15.001.—
111)	Baron Marcu Trancu 1.	„ 26.215.—

Serviciul Depunerilor
al Băncei Cooperative de
Credit Mărunt şi Economie
IAŞI
str. Ştefan cel Mare 30

În toată lumea poartă în tot cursul anului renumitele tocuri de cauciuc PALMA.

Toți acei, cari merg cu timpul, nu mai merg cu tocuri de talpă. Toți oamenii înțelepți și înaintați poartă numai tocurile elastice de cauciuc PALMA.

Tocurile PALMA sunt o adevărată binefacere pentru pietoni; sunt mai durabili decât cea mai bună talpă și sunt astăzi atât de eftini, încât fiecare om, fie sărac sau bogat, le poate cumpăra.

Ceeace milioane de persoane din toată lumea apreciază ca bun și practic, ar trebui să încercați și Dvs. Cereți încă astăzi pantofarului Dvs. să vă pună renumitele tocuri de cauciuc PALMA. Veți da dovadă de spirit de economie și înțelepciune.

Ne veți fi recunoscători pentru acest bun sfat!

PALMA

Rubrica Sportivă

„Victoria"-„Macabi"

Match pentru campionat

Câteva procese sportive

Mâne Duminică 13 crt., la ora 4 p. m., va avea loc la parcul sportiv, matchul pentru campionatul de foot-ball între „Victoria" și „Macabi".

„Victoria" prezintă o echipă cu jucători bine antrenați.

„Macabi" va avea aceiași formațiune din trecut, afară de lipsa lui Leonea care va fi înlocuit prin Mantel.

Este aproape sigur că matchul va fi câștigat de „Victoria", încă probabil cu un scor mai puțin ridicat decît cel dela Concordia-Macabi.

*

Astă seară se judecă la subcomisia sportivă din localitate procesul a patru jucători foot-ballişti dela echipele ieşene.

Primul proces este al tânărului Kahane (Macabi), care s'a făcut vinovat de profesionism.

Celelalte procese privesc pe jucătorii Străzescu Buraga și Mititelu, acuzați de diferite abateri.

*

Pentru Duminică 27 Aprilie clubul sportiv „Marmon Lică Hausner" a organizat o cursă ciclistă pe distanța Iași-Podul Iloaiei și retur. Plecarea la ora 9 dim. din Piața Unirei. CAROL

x Cu „Coricol" înlăturați, fără dureri, bătăturile.
Depozit: Farmacia Polak, str. Ștefan cel Mare.

DISCUȚII LIBERE

„Acel" care a ciuntit Moldova,...revine

Și revine furios și amenințător (vezi: „Acel căruia îi lipsește simțul realității", scris de Dr. Rîșcanu—polemistul I). Faptul că reprezentantul „Ciuntitorului Moldovei" răspunde atît de iritat, e un semn că am atacat drept unde trebuia. Și... de „adevăr" se supără omul, căci pe ăsta îl crede lumea. Dar furia „procuratorului" „celui care a ciuntit Moldova", culminînd așa de elegant în amenințarea că *„va simți altfel răspunsul meu"* (adică eu, și...după cum se înțelege, din partea D-sale) nu mă înșală, pentru a porni pe calea diversiunilor dorite de D-sa. Nimic personal cu „procuratorii". Aici nu-i vorba de cît de „Moldova" și de actele politice ale celor care au îngenunchiat-o. Asta-i problema și...atît.

Pentru cititorii cari nu cunosc încă firul întregii discuții, rezum:

1) Răspunzând „Soc. Propășirea Iașilor", am susținut că adevărații vinovați pentru stupida lege administrativă, prin care se reduce Moldova cu 4 județe, sînt d-nii *Costăchescu* și *Stere*: primul, vinovat direct și responsabil ca un om care nu-și reflectează actele de loc; cel de-al doilea, vinovat indirect și responsabil ca un om care-și reflectează prea mult actele. Asta-i tema și tema asta este purul adevăr.

2) La această observație argumentată, un „cirac politic" al „celui care a ciuntit Moldova", răspunde: Tânărul coleg Popa... (ca și cum tinerețea ar fi o pată) ar trebui să lupte în consiliile profesorale (pentru Moldova, firește) nu la gazete; că d-lui n'a înjurat pe fostul ministru Anghelescu (de unde se vede, ar decurge obligația pentru mine să nu critic pe actualul ministru al instrucției); că d. Costăchescu, un alter-Poni (nu râdeți, că așa scrie!) face a doua aripă a Universității și calorifer la Facultatea de Medicină; că eu ași fi fost *„susținut"* de d. Costăchescu (se vede din pricina acestei „neînfrânate susțineri" amicul intim al d-lui Costăchescu, actualul polemist, a făcut tot ce i-a stat în putință să opriască profesorii dela votul pentru recomandarea mea ca profesor).

Acest răspuns la învinuirea că dl. Costăchescu și Stere sînt vinovați de ciopărțirea Moldovei și că Moldova n'are reprezentanți vrednici, seamănă, ca logică, cu butada populară: „bună-ziua nea Istrate, — opt boboci de rață frate".

3) Văzând totuși că un deputat al Iașului, — care anunțase în Parlament o interpelare asupra ciuntirii Moldovei, — deci unul care părea indignat de acest fapt, pune mâna pe condei, l-am provocat în răspunsul meu, întrebându-l: *când își desvoltă interpelarea* și ce va spune în ea? Asta, fiindcă întârzierea lui mi se părea, după cum mi se și pare, suspectă.

Și tot odată revenim accentuînd că Moldova nu are reprezentanți vrednici, citând cazul atât de elocvent al „blocului moldovenesc", de mult răposat întru Domnul, fără vre-o probă anterioară de existență.

4) „Ciracul politic", în loc să ne spuie precis ce-i cu interpelarea, susține într'un nou răspuns că chestia Moldovei ette o simplă *„diversiune a mea"*, care ași fi bocitoare a *Moldovii ciuntite*, într'o postură romantică. Iată-mă-s astfel și creator de diversiuni administrative pe care le votează mamelucii cu demisia în alb.

Și fiindcă-l strâng mereu cu întrebările pe șeful celui cari chipuri răspunde, D-sa se anină de originea țărănească (țăranii fiind probabil considerați actualmente drept *„sclavi"* după ideologia deținătorilor de mandate demisionare), și conform acestei origini se pare că eu ași fi un sclav liberat (foarte probabil fiind că obișnuiesc să atac întotdeauna pe oamenii care sînt la putere și deci îmi pot face rău...).

Acest de-al doilea răspuns e încă mai caracteristic cuiva care o face pe surdul și maschează răspunzând în dodii. Căci iată înșiruirea discuției:

Acuzare: D-nii Costăchescu și Stere sînt vinovați de ciopărțirea Moldovei.

Răspuns: D-l Popa e tânăr (merci pentru compliment) și D-l Costăchescu e un al doilea Poni.

Acuzare: D-nii Costăchescu și Stere sînt vinovați de ciuntirea Moldovei. Și mai departe blocul moldovenesc e imaginea tembelismului moldovenesc, iar d-l Rîșcanu se joacă de-a interpelarea pentru Moldova, în scopul de-a și face popularitatea electorală.

Răspuns: D. Popa e sclav liberat, Moldova ciuntită e o simplă diversiune și d. Popa va simți altfel răspunsul meu (am înțeles aluzia și felicit pe autor).

Acest de-al doilea răspuns arată așa dar bine de tot că vinovații nu vor să răspundă direct și atunci, la acuzări, repetă atitudinea minunat redată de o glumă curentă în Capitală:

Doi bătrâni cu totul surzi și care judecă vorba după mișcarea buzelor se îndreptau amândoi spre Maturul Corp; erau amândoi senatori.

Unul zice iscodind lăcrămos pe celălalt:

— Unde te tuci? Te duci la Senat?

Celălalt privește cu un luciu șters în ochii sărăciți de gene:

— Ba nu... Chiar acum merg la Senat.

— Așa! se minunează cel de-al doilea surd, cu o străfulgerare de înțeles în priviri, eu credeam că te duci la Senat!

Istorioara asta, din nefericire pentru „ciracul politic" nu poate fi repetată, pentru că, dacă el o face pe surdul, eu nici nu sînt și nici n'o fac, și de-aceea:

Acuz din nou: *D-nii Costăchescu și Stere sînt vinovați de ciuntirea Moldovei.*

Și întreb din nou: *pe când interpelarea asupra fragmentării Moldovei?*

Restul, alcătuit din greoi exprimatele insulte, nu mă interesează.

Dr. Gr. T. POPA

Noul împărat al Abisiniei

Ras Tafari, noul împărat al Abisiniei, s'a urcat pe tronul țării, în urma morții împărătesei Iuditha.

Ultima producție

a clasei d-nei Agatha Bîrsescu

In sala Conservatorului de muzică și artă dramatică are loc astăzi Sâmbătă 12 April, ultima producție a clasei de declamație a d-nei profesoare Agatha Bârsescu.

Tinerii discipoli ai marei noastre tragediene vor oferi publicului amator de frumos, un spectacol ales, compus din fragmente din cele mai proeminente opere dramatice.

Astfel se vor reprezenta scenele culminante din „Faust" de Goethe, „Romeo și Julieta" de Shakespeare, „Don Carlos" de Schiller, „Dama cu Camelii" de Al. Dumas-Fiu și „Medea" de Legouve, — în care tinerele elemente ale maestrei, vor arăta cu prisosință arta pe care și-au însușit-o dela emerita lor profesoară.

Și fără îndoială, ieșenii iubitori de artă și frumos, vor participa mai mult ca în alte dăți la această ultimă producție a clasei d-nei Agatha Bârsescu.

Festivalul poeziei

la Teatrul Național

Duminică, 13 cor., ora 10 jum. a. m., va avea loc la Teatrul Național un festival literar și artistic, în legătură cu săptămâna poeziei. Se vor recita și ceti versuri din toți poeții reprezentativi ai Românilor, începând cu cei mai vechi și sfârșind cu cei contemporani. Vor da concursul și d-nii profesori ai Conservatorului local Ackerman Ghiga și Teodorescu.

Pentru acoperirea cheltuielilor s'au fixat următoarele prețuri de intrare: 20 și 15 lei locul în loji și partere, 10 lei locul la balcon și galerie. Elevii și elevele în uniformă, precum și studenții care vor prezenta carnetul de identitate, au intrarea gratuită, rămânând să plătească numai taxa de garderobă, în sumă de 5 lei.

Un afiș special și programul festivalului vor preciza amănuntele.

LA CERNAUȚI se găsește zilnic ziarul „Opinia" la chioșcul din piața Unirei (halta tramvaiului) precum și la debitele principale din oraș.

Dr. GR. DIMITRIU
Asistent al clinicei dermato-sifiligrafică
Medic-șef al secției dermato-venerică de la spitalul militar
consultă în fiecare zi între orele 5—8 după amează
în str. Sft. Sava No. 2.

CARMOL
RENUMITUL
SUPERFRANZBRANTWEIN GERMAN
CEA MAI BUNA FRICTIUNE
ÎNTĂREȘTE MUȘCHII ȘI NERVII
FERESTE DE RACEALA
COMBATE GRIPA
DURERI RHEUMATICE ȘI JUNGHIURI
DE VÂNZARE PRETUTINDENI

Guta, artritismul, se ameliorează urmând o cură cu apă de Breazu.

OAMENII PREVĂZĂTORI
se interesează de pe acum de
Voiajurile de plăcere
pe anul 1930
organizate de Societatea
HAMBURG AMERICA LINIE
Pentru Fiordurile Norvegiene, Islanda, Capul Nord, Spitzbergen, pe Marea Mediterană, cât și pentru Statele-Unite.
Prețul unui voiaj **dus** și **întors cu plecarea din București** începe cu lei **26.000.**
Inscrierile și informațiuni se obține la:
SOCIETATEA
HAMBURG AMERICA LINIE
București, Calea Victoriei 84
Telefon 304/56

DOCTORUL
R. DAMSKER
str. Ghica-Vodă No. 44-46
consultă zilnic
MEDICINĂ INTERNA
SIFILIS și
GENITO-URINARE
între orele 8-11 a. m. și 3-7 p. m.
Diathermie și băi de lumină.

Dr. Gh. Angelescu
Medic de Spital
NAS, GÂT, URECHI
Consult.: 3—5 p. m.
Iași, str. Cuza Vodă 42 ter.

LECȚII de vioară, piano, mandolină, predă conștiincios un bun și apreciat profesor. A se adresa la ziar sub M.

Urmăriți unei
răceli,
tușea
și
răgușeala
înlăturați repede
prin
KRESIVAL

La CĂMILA
IAȘI
str. Anast. Panu 47
Mare depozit de
Uleiuri, Lacuri
și Culori.

PĂRERI ȘI DISCUȚII

POLITICIANISMUL ȘI EFECTELE LUI

CÂTEVA EXEMPLE EDIFICATOARE

In principiu, oricare cetățean trebuie să facă politică, adică trebuie să se intereseze de treburile obștești, și să ia parte la ele, sau să contribuei la bunul lor mers.

Din nenorocire, însă, politica — și așa cum se face la noi — nu mai are obiectivul de mai sus, ci ea urmărește: în primul rând interesele partidului; în al doilea, ale celor ce o fac și numai în al treilea rând și întru atât cât nu contrariază pe cele 2 dintâi, și interesele țării.

Și atunci ea; ca să realizeze cele 2 principale obiective, își întinde activitatea și influența de așa fel că, totul, în stat, județ, sau comună, se aranjează și se hotărăște numai de ea, potrivit voiei și intereselor ei, care, de fapt, sunt voia și interesele celor cari o fac și *profită* de pe urma ei, adică *a politicianilor.*

Căci la noi în țară, numai prin politicieni, sau influența lor, se numesc funcționarii administrativi și polițienești și tot prin ei, sau de către ei, se înlocuesc aceștia în serviciu.

Și atunci bietul funcționar, care știe că, prin grația puternicilor zilei se găsește în serviciu, poate să'și permită el afară dacă nu e nebun sau inconștient, să îndeplinească o cât de neînsemnată acțiune în slujba sa, fără aprobarea celor cari l'au pus acolo unde se găsește?

Și cum pe aceștia nu-i are totdeauna la îndemână, ca să'i consulte și nici nu le poate cunoaște mai înainte toate dorințele, se abține dela orice acțiune, afară de cazul când aceasta i se impune forțat de împrejurări și este destul de sprijinită de forme și temeiuri legale, care să'l pună în afară de orice răspundere sau invinuire.

Căci, mai ales funcționarul administrativ și polițienesc, pentru motivele arătate mai sus, fuge de răspundere, *ca dracul de tămâie*, rămânând totdeauna, pur și simplu, un figurant în tragi-comedia noastră socială.

Și atunci nu este de mirare să vezi: cum un august polițienesc, de orice grad ar fi, se uită cu nepăsare la un automobil boeresc, care aleargă pe străzi cu 60 km. pe oră; cum azistă cu o liniște olimpiană la un scandal, care se petrece în fața sa, sau se face nevăzut, ca să nu fie nevoit să'l vadă; cum nu îndrăznește să aplice prevederile legii, acelora care o calcă etc. etc.

Dar să citez câteva cazuri demonstrative, din miile care se petrec zilnic, în sprijinul celor arătate mai sus.

1) Acum vr'o 20 ani, se reglementase în București ca, automobilele să meargă pe străzi cu 10—15 km. pe oră. Unii se conformau, dar cei mai mulți, nu.

Intr'o zi însă, un subcomisar, care luase în serios regulamentul, văzând trecând pe calea Victoriei, cu mare viteză, un automobil, se pune înaintea lui și'l oprește. Imediat apare dinăuntru — căci automobilul era închis — un domn elegant și grav, care începe să țipe la sub-comisar că, a avut îndrăzneala să'i oprească automobilul și'l avertizează că, pentru aceasta își va primi pedeapsa.

Și ministrul — căci ministru fusese acel domn — și-a ținut cuvântul, mutând pe sub-comisar din București.

2) Inaintea războiului, mă găseam în garnizoana Roman. Intr'o zi mergând pe strada principală a orașului, văd venind din susul străzii, cu o viteză nebună, un automobil cu ofițeri, care a lăsat în urma lui un nor de praf așa de des că, a trebuit să mă opresc locului, fiindcă nu mai vedeam înaintea mea și să'mi astup gura și nările, căci numai era chip de respirat.

După ce s'a mai potolit praful, văzând aproape de mine un sergent de stradă, mă duc la el și cu toată indignarea ce-o aveam atunci în suflet, am încins cu el, următorul dialog:

— Dece n'ai oprit automobilul acela, măi omule, când știi că, nu e voie să meargă cu așa viteză?

— Cum să-l opresc d-le colonel, când înăuntru era și un d-n general?

— Trebuia să te pui înaintea lui și să-i faci semn să oprească; și fii sigur că oprea.

— Cum să mă pui înaintea automobilului d-le. că ar fi dat peste mine și am o casă de copii?! Sau și dacă n'ar fi dat, m'ar fi pârât însă că, am fost obrasnic și—ași fi fost amendat, sau dat afară din serviciu! Eu nu mă pot pune cu cei mari, că sunt, în mâna lor.

Argumentarea aceasta m'a readus la realitatea pe care, dealtfel, o cunoșteam și eu.

Bietul sergent avea dreptate: or, automobiul ar fi dat peste el și jurnalele ar fi înregistrat *întâmplare nenorocită;* or, d. general s'ar fi plâns de obrăsnicia sergentului, care ar fi fost pedepsit, dacă nu chiar înlocuit în serviciu.

Și cazuri de acestea la noi se pot cita astăzi la nesfârșit. Iar concluzia rămâne una și aceeaș: *dacă la noi în țară este atâta destrăbalare în societate; atâta nesocotire de legi; atâta dispreț pentru dreptul altuia; atâta îndolență și lașitate din partea celor cari trebuie să aplice legile; atâtea abuzuri și atâta vitregie față de țară și neam; totul, dar absolut totul, se datorește politicianismului anonim și venal, care, ca și un microb al descompunerii cadaverice, s'a infiltrat în toate mădularele organismului nostru social și acolo și-a lăsat grozavul venin, al celei grozave descompuneri: descompunerea morală.*

Și știut este din trecutul istoric al omenirii că, această descompunere, dacă nu e oprită la vreme din mersul ei, duce sigur la peire, țările și neamurile atinse, oricât de mari puternice și strălucitoare, ar fi fost până atunci.

Colonel **I. Zamfirescu**

DIN TAINELE TRECUTULUI

Cum a fost distrusă
MAREA SINAGOGĂ DIN IAȘI
O COMPLICATĂ POVESTE DE DRAGOSTE — OBICEIURI STRĂVECHI ALE EVREILOR IEȘENI — NĂVALA TĂTARILOR — ÎNGROPAREA SINAGOGII

Am relatat într'un număr anterior povestea primului lăcaș sfânt al evreilor ieșeni. Dar de această sinagogă este legată o serie întreagă de legende. Dintre acestea desigur, cea mai emoționantă este drama amoroasă care a condus la distrugerea Sinagogii Mari din str. Stihi.

Iată povestea rămasă din bătrâni:

Isaia și Miriam

Trăia în urmă cu câteva veacuri la Iași un tânăr evreu anume Isaia. Întâmplarea a făcut ca acesta să călătorească prin centrele mari ale Apusului.

Când s'a întors la Iași, Isaia se simțea oarecum străin între corelegionarii săi. Nu se putea împăca nici cu obiceiurile și nici cu fanatismul evreilor de pe atunci.

Și dacă nu și-a ras barba și perciunii, dacă nu și-a desbrăcat caftanul, dacă se ducea regulat la rugăciunile de dimineață și seara, n'o făcea din convingere religioasă sau de teama pedepsei divine, ci pentru Miriam, o copilă frumoasă, cu ochii mari și negri, care-i era dragă.

Miriam era fata unui evreu evlavios din Iași. Crescută în frica lui D-zeu păzea cu sfințenie legile divine, și nu se abătea o clipă de la porunca părinților.

De câteori Miriam rămânea singură cu gândurile ei, se întreba nedumerită, de ce a făcut D-zeu din femie o ființa care înseamnă păcat? De ce în fiecare dimineață când tatăl ei făcea rugăciunea în talăs și tfilen, binecuvânta pe Dumnezeu pentrucă nu l-a făcut femeie; —de ce copiii dela școala talmudică își pleacă ochii când trece o femie temîndu-se s'o privească, ca pe ceva vinovat și de ce rabinul nu avea voie să treacă prin două șiruri de femei.

De aceia când l-a văzut pe Isaia la „sărbătorirea Thorei" cum o privea, cum nu se temea să treacă pe lângă femei, Miriam a căpătat oarecare interes pentru el. Și mai târziu, când a oprit-o în stradă și s'au plimbat amândoi multă vreme, a început să-i iubească.

Inelul supliciilor

Isaia văzând cât de dragă-i este Miriam, a trimis un petitor să-i ceară mâna. Părinții s'au întâlnit, au discutat și s'au înțeles.

Tânarul a fost chemat acasă la tatăl fetei ca să vadă ce cunoștinți talmudice posedă. Examenul a reușit de minune și Miriam era fericită.

Deocamdată tinerii au fost opriți să se mai vadă până în ziua logodnei, care a fost fixată pentru prima Sâmbătă care urma.

In dimineața acestei zile însă, se întâmplă un fapt extraordinar.

Când Isaia veni la Sinagoga Mare (astăzi cea din str. Stihi) a fost înconjurat de ceaușii, și dus în mijlocul lăcașului. Rabinul se apropie de el și începu să vorbească mulțimii:

— Isaia a păcătuit în fața lui Dumnezeu și a poporului Israel. Sâmbăta trecută a lucrat înainte de a se face seară. De aceia poruncesc să fie legat în inelul supliciilor.

Vinovatul păli. Ceaușii îl târâră în tinda sinagogii și îi trecură inelul după gât.

Apoi au fost adunați toți evreii din oraș, femeile și copiii, după care rabinul veni în fața vinovatului și îl lovi cu palma peste obraz. La fel făcură și tatăl lui Isaia, și toți bărbații și toate femeile.

In tabăra tătarilor

A doua zi Isaia fu înștiințat de părintele lui Miriam că în urma celor întâmplate.

nu mai poate să-i acorde mâna fiicei sale. In zadar s'a rugat, în zadar a plâns Mariam, — legătura a fost ruptă definitiv.

Plin de ură și furie Isaia, neputându-și realiza visul dragostei pe cale pașnică, construi un plan păgân. El trecu în Rusia și acolo, câștigând prietenia hanului tătarilor, a reușit să-l covingă să năvălească cu armata sa în Iași. Și cu acest prilej, Isaia spera să-și răpească iubita. Dar hanul tătar i-a cerut un sacrificiu: să se boteze. Și Isaia și-a părăsit religia strămoșească.

După dispariția lui Isaia, părinții lui au îngropat în cimitir o ramură de brad, și au pus pe acest mormânt o piatră funerară cu numele fiului botezat. Apoi au stat la pământ opt zile și au spus rugăciunile, ca pentru un mort.

Răpirea mîresei

Intre timp părinții lui Miriam au decis s'o mărite cu un alt tânăr. Totul a fost aranjat în scurtă vreme și seara logodnicii sosiră.

Musafirii adunați în casa mîresii, după obiceiu, au pornit în cortegiu spre sinagogă, unde în prezența rabinului urma să se scrie actul de logodnă, să se schimbe inelele și să se spargă farfuriile.

In clipa însă când erau aproape de sinagogă, au năvălit în cartier o ceată de tătari călări și unul din ei sărind în mijlocul convoiului, s'a apropiat de mireasă:

— Miriam!

— Isaia!

Și cu iuțeala fulgerului, călărețul ridică fata pe șea și dispăru fără ca nimeni să-și deie seamă pe loc de cele întâmplate.

Distrugerea sinagogii

Tătarii au început în acest timp să jefuiască locuințele vecine, iar evreii s'au refugiat în sinagogă, așteptând acolo până să vie ajutorul armatei moldovenești.

Dar un tătar a adus vestea:

— Evreii s'au ascuns în sinagogă, ca să apere comoara ce au ascuns-o acolo.

A fost deajuns atita, ca năvălitorii să atace sinagoga. Dar evreii apărau cu toate puterile lăcașul sfînt. Atunci tătarii au hotărît să deie foc clădirei.

Și o ploaie de torțe s'a abătut asupra turnurilor. Acoperișul a luat foc și evreii erau să fie arși de vii.

In cele din urmă tătarii au năvălit în sinagogă și au început să caute comoara. Nedescoperind însă nimic, au devastat clădirea, și din scânduri au făcut câteva cruci pe care le-au fixat în mijlocul sinagogii. Apoi s'au îndreptat să jefuiască alte parte a orașului și să-i lovească pe evrei. Dar a sosit armata și tătarii au fost alungați.

*

Evreii socotind că sinagoga a fost profanată, și că nu mai au voie să se roage întrînsa, au îngropat-o așa cum au lăsat-o tătarii. Iar mai târziu, aproape după socole, ea a fost desgropată și refăcută, în împrejurările relatate în reportajul precedent.

M. Săveneanu

Cutia cu scrisori

In jurul anului preparator
O atitudine curioasă a profesorilor

Primim:

Ca un semn de protestare în contra menținerei anului preparator la facultatea de litere locală, studențimea în cauză a înaintat un memoriu săptămâna trecută decanatului. susținându-și prin aceasta, în fața celor în drept justele ei cereri.

Iată însă că cei ce trebuiau să dea o soluție în această direcție se eschivează dela vreasta și sub motiv că nu e timp sau că nu se pot întruni un număr suficient de profesori, pentru a lua o deciziune, se amână pur și simplu pentru după vacanță o chestiune ce necesită atâta urgență.

Se mai poate deci întrevedea grija și interesul ce acești îndrumători trebue să aibă sau pretind că îl au pentru noi, când prezentându-ne cu o cerere atât de îndreptățită, căpătăm un astfel de răspuns?

S'au poate cred toți acei ce au dreptul să hotărască în cauza noastră că această chestiune este una dintre acelea ce se pot soluționa oricând și că deci este susceptibilă de amânare?

Dar a crede cineva un astfel de lucru, când suntem în pragul examenelor, constitue desigur o operație.

Intr'un număr trecut al acestui ziar, făcusem un apel respectuos la toți ce-i ce erau competenți să răspundă în această direcțiune; dar văd că încercarea făcută este zădarnică și că apelul n'a avut nici un răsunet.

E explicabil dealtfel, să se petreacă la noi așa ceva, când majoritatea profesorilor sunt stăpâniți de patima politicei de partid.

Dar unde se va ajunge procedându-se pe această cale încă mai departe, nu se gândesc acei ce au răspundere în această țară?..

T. B.—student

Termene de plată a impozitelor

Administrația Financiară Iași, aduce la cunoștința contribuabililor cărora li s'au dresat acte de contravenție la legea contribuțiunilor directe, că Ministerul de finanțe le prelungește până la 1 Mai 1930, termenul de achitarea impozitelor prevăzut de art. 14 din legea evaziunii fiscale, pentru a fi scutiți de amendă, după această dată urmând să fie urmăriți și pentru amenzi.

Deasemenea contribuabilii care își vor achita până la data de 30 Iunie 1930 impozitele datorite, vor fi scutiți de plata dobânzii de întârziere de 15 la sută.

Aceiași scutire se acordă și pentru taxele la care se percepe această dobândă, nu și la taxele la care se percepe o dobândă mai mică, cum ar fi de exemplu taxele succesorale.

Teatru ieșan

O seară veselă

Suntem în preajma sfârșitului stagiunii Teatrului Național. Unii dintre fruntașii scenii ieșene,—după un obiceiu străvechi, organizează câte-un spectacol excepțional din al cărui rezultat material își inlesnesc — spre binele instituției — câte-un voiaj de studii în străinătate. Dl. *Miluță Gheorghiu*, apreciatul comedian al teatrului nostru ne anunță că va oferi ieșenilor un spectacol rar, o seară de „teatru vesel", prilej de reconfortare și amuzament. Pentru aceasta, înconjurat de întregul asamblu de comedii al teatrului, repetă o super-delicioasă comedie englezească: „*Toto*", care va produce deliciul spectatorilor....

— Va fi o seară de râs sănătos, ne spune d-sa, și ieșenii vor fi compensați pentru dramele și piesele spectaculoase pe cari le-au văzut în decursul stagiunii care a fost săracă în repertoriu vesel....

Rep.

Moartea patriarhului Serbiei

Am anunțat că la Belgrad a încetat din viață patriarhul Dimitri al Serbiei. El a fost episcopul Belgradului și a murit în vrâstă de 84 ani.

ACTUALITATEA'N RIME

VINA LUI STERE

Ne zbatem în criză stupidă și'n jale,
Iar peste tot locul, plutește durere;
Cu lacrămi de sânge ne-o spun crocodilii,
Că asta-i din vina lui Stere.

Și dacă c'n criză morală Halipa,
Și'ntruna cu furie dă din picere,
De ce toată lumea cu pinteni tot strigă
Că vina, e vina lui Stere?

Și dacă Șeicaru I. A. R. n'are parale,
Și-n disperare anchete va cere,
Desigur că mâine va spune cu patos,
Că vina, e toat'a lui Stere.

Iar dacă cinstiții răzeși Basarabi,
Își vând de prin case străvechi lăicere
Să-și cumpere un codru de pâne uscat
Desigur că vina-i tot Stere.

Și dacă'n politica țării lipsesc,
Doi oameni să aibă aceiași părere,
In cor disperat vor striga haidamacii
Că vina o poartă tot Stere.

Iar dacă la noi în palate ne plouă,
Cu bombe umplute de sumbre mistere,
Ai Iașului chestori cu multă dreptate,
Vor spune că-i vina lui Stere.

Și dacă Vintilă ne bate din buze,
Se vaită la lume că-i fără de „putere",
Desigur, o știm, să nu ne-o mai spue:
E veșnic tot vina lui Stere.

Iar dacă acum, după ani de alarmă,
Maniu ne reduce la cruntă tacere,
Agenții, jandarmii și chestori vor spune
Că și—asta e vina lui Stere

Și dacă la strofa a noua m'opresc,
Căci nu am o rimă mai bună cu „ere",
Desigur că lumea va zice, și-acum,
Că este tot vina lui Stere!..

Lazăr Marcu

x Ești abătut, obosit, nervos. Ai ameteli, dureri de cap.... Nu mai întârzia! Vino *imediat* în ajutorul organelor în suferință: stomacul, ficatul, intestinele luând zilnic, timp de câteva săptămâni umătate pahar apă de Breazu.

Pentru corul Sft. Spiridon

In Capitala Moldovei, în Iași orașul de origină a intelectualității, al artei și al tuturor concepțiilor mărețe, s'a născut și ansamblul armonic auxiliar al serviciului divin din biserica Sft. Spiridon, ansamblu dirijat de maestrul Antoniu Ciolan, îndrumător al vocilor, dotat cu mult tact de artist emerit, indiferent la patimele care clocotesc în conștiința celor orgolioși.

Iată-l pe maestru în anvon după draperie, făcând să răsune valurile de armonie, așa cum îi poruncește o putere nevăzută prietenă talentului său mare, stăpânit de o justificată încredere în propriile lui însușiri.

Mai multă condescență trebue să cerem, noi robiții de farmecul artei muzicale, pentru această instituție condusă de un talent de asemenea valoare; o subvenție mai mare să binevoiască a o dona acei în drept mai mult respect, mai multă dragoste, din partea acelora care apreciază adevăratele talente ce înalță și contribuesc cu munca și devotament, la cimentarea temeliei cultului bisericei noastre; mai multă dreptate, mai mult adevăr, ca să dăm emeritului dirijor bucuria recunoștinței noastre depline și lipsite de ipocrizie.

Acel

Inginer Diplomat
I. SCHLEIER
Strada Păcurari 21
execută construcții de orice natură în antreprize și regie.
Face planuri, devize
Calcule de beton armat.

Intelectualilor noștrii li se oferă din nou ocazia faforabilă d a lua parte la excursia elegantă comodă și eftină a „Cercului Turistic pentru funcționari și intelectuali".

La dorința unei părți a publicului nostru care n'a putut lua parte la aceste excursii, acestea vor fi repetate în primăvara 1930 și anume la Paris (10—28 Mai) împreună cu vizitarea orașelor Wiena, Münich, Milano, Veneția și în Italia (2—21 Iunie) împreună cu vizitarea orașelor Venezia, Bologna, Florența, Roma, Neapoli, Pompei, fenomenalei grotte Azurra la insula Capri și reîntoarcere o călătorie încântătoare de la Belgrad pe Dunăre în jos. Adăpostire în cele mai elegante hoteluri, îngrijire de prim rang. Pașaport inutil. Toate cheltuelile, excursiile, automobil, vapor, musee și toate atracțiile sunt incluse în preț.

Informațiuni: cercul C. T. I. Inginer E. Erdes, București, Calea Victoriei 168.

S'a redus în mod simțitor prețurile
LA MAGAZINUL UNIVERSAL
„RATA"
34 Iași, str. Gh. Mârzescu No. 34
care este bine asortat cu:
Haine gata, Mantile pentru Dame, Trench-Coaturi, Stofe cu metru, Incălțăminte, Pălării, Manufactură, Galanterie, etc. etc. și vinde **în RATE LUNARE.**

Pentru Sfintele Sărbători de Paști, la
IANCU SOLOMON
Str. Gh. Mărzescu 15
Mare desfacere de **Vinuri** cu *prețuri foarte reduse*
NUMAI 24 și 28 LEI LITRUL de VIN ALB
pentru domiciliu.
De asemenea: APERITIVE fine, MURĂTUR Ispeciale, Cușer șel Pesah, Oțet de vin, precum și renumitele fripturi la grătar.

FAPTE DIVERSE

INDRĂZNEAȚĂ TĂLHĂRIE LA POȘTA CENTRALĂ

— UN CETĂȚEAN JEFUIT DE 8.500 LEI —

Ieri după amiază, o îndrăzneață tâlhărie a fost comisă la oficiul poștal central din localitate.

Manole Mocanu din șoseaua Națională se dusese la poștă pentru a expedia o serisoare recomandată. In sala oficiului era mai mulți oameni care așteptau să le vie rândul la diferite ghișeie.

In timp ce omul nostru își plătea taxa, un abil pungaș a zărit că avea o sumă de câteva mii lei.

La un moment dat, profitând de neatenția d-lui Mocanu, pungașul i-a sustras suma de 8500 lei.

După câteva clipe, constatând că a fost jefuit, păgubașul a reclamat poliției.

El a indicat poliției pe individul Ilie Grigoraș din str. Brâncoveneanu 36 pe care-l bănuește ca autor al furtului.

Acesta a fost arestat și dus la poliție, unde se fac cercetările.

Altă pungășie

O altă pungășie s'a comis aseară într'o cârciumă din Bulevardul Ferdinand.

Pe când frânarul Const. Balan din stația Cuza-Vodă, petrecea în cârciumă, un pungaș i-a sustras suma de 2500 lei.

Poliția a arestat pe un anume Gh. Gaman, fără domiciliu, bănuit că l-ar fi jefuit pe ceferist.

Și un furt în gară

Tânărul Simon Grisaru din com. Ripiceni jud. Botoșani, voind să plece aseară acasă, a venit la gară și a luat loc în trenul personal de Dorohoi.

Inainte însă cu câteva minute de plecarea trenului, tânărul pasager a constatat că i s'a furat bagajul.

El a sesizat poliția care a început cercetări. Rep.

180 CEFERIȘTI IEȘENI

mutați în Banat, în preajma Paștelui și li se reduc salariile

Direcția generală a căilor ferate a trimis o adresa inspecției locale c. f. r., prin care înștiințează că un număr de 156 agenți ceferiști și 20 funcționari, din cuprinsul inspecției ieșene să fie mutați la Timișoara pe ziua de 16 Aprilie.

Dintre aceștia, 93 agenți ceferiști vor fi întrebuințați ca lucrători de linie și plătiți cu 60 lei pe zi. Trebue menționat că acești lucrători erau plătiți cu 4000 lei pe lună, adică de două ori pe atita cât li se plătește acuma.

Celalți funcționari vor fi deasemenea întrebuințați indiferite servicii cu salarii mult mai inferioare celor pe care le-au avut până acum.

Cazul provoacă adîncă nemulțumire.

Rezultatul examenului de capacitate

pentru Șt. Naturale.— Geografie.—Igiena

Au reușit, în ordinea clasificației:

Șt. Naturale (spec. principală) Fete

Soculea Emilia 9.44, Kiritescu Jana 8.16, Negulescu Virginia 8.16, Marinescu-Popescu Smar. 8.11, Cărbunescu Elena 8.00, Buialschi Tamara 7.94, Gribovschi Nina 7.94, Crăciuneanu Aurelia 7.85, Ciureanu Valeria 7.77, Codreanu Elena 7.77, Kreindler Ana 7.77, Râșcanu Beatrice 7.77, Popescu Lucia 7.72. Zvoranu Demetra 7.72, Vătășanu Ana 7.69, Alexandrescu Cecilia 7.67, Dragodănescu Leontina 7.67, Buzenchi Maria 7.66, Donciu M. Constanța 7.66, Zarzar Maria 7.58, Gaicu Elena, 7.55, Pomârleanu Emilia 7.55, Tudor C. Ioana 7.50.

Băeți: Veliciu Gheorghe 8.89, Barbu Z. Ion 8.11, Eustratiev Mihail 7.61.

Șt. Naturale (spec. secundară) Fete: Bozac Valeria 8.50, Dodun Maria 7.50, Dimitrescu Afinița 7.37.

Geografia (spec. principală) Fete Bozac Valeria 8.29, Negreanu Maria 8.21, Lupașcu Tatiana 8.14, Zoicescu-Hulubei Elisa 8.00, Mâță Ioana 7.92, Groholschi Profira 7.79, Radius Ida 7.79, Maghețu Maria 7.74, Ioan V. Elena 7.50.

Diferență de Comerț Barbu Vasile 8.

Geografia (spec. secundară) Fete Soclean Emilia 9.16, Marinescu Popescu Smar. 8.83, Râșcanu Beatrice 8, Balță Cornelia 7.66, Hoffbauer Ana 7.66, Vătășanu Ana 7.33, Demetrescu Felicia 7.16, Dumitrescu Virginia 7.

Băeți

Dumitriu Gh. Ioan 7.83, Alexinschi Alexa 7.33.

Igiena (Specialitatea secundară)

Fete

Soculea Emilia 9, Negulescu Virginia 8.67, Țicău Margareta 8.33, Cârbunescu Elena 8.00, Baiassan Virginia 8, Rangli-Verzea Sofia 8, Râșcanu Beatrice 8, Codreanu Elena 8, Alexandrescu Felicia 7.83, Antonescu Virginia 7.83, Bucur Silvia 7.83, Radu Varvara 7.83, Vladescu Corăceanu Cecilia 7.83, Kraft Lydia 7.66, Popovici M. Adina 7.66, Alexandrescu Cecilia 7.50, Bucinschi P. Maria 7.50, Buialschi Tamara 7.50, Caraghiaur Claudia 7.50, Dragodănescu Leontina 7.50, Nicolau Cristina 7.50, Mustață-Matasaru Elena 7.50, Popp Georgetta 7.50, Sauciuc Elisabeta 7.50, Zvoranu Detra 7.50, Baltă Cornelia 7.33, Croitoru Valentina 7.33, Dumitrescu Aristița 7.33, Navasart Elvira 7.33, Tudor C. Ioana 7.33, Groholschi Profira 7.33, Zaicescu Hulubei Elisa 7.33, Toader D. Elena 7.33.

Antoceanu Achilina 7.16, Ciureanu Valeria 7.16, Crăciuneanu Aurelia 7.16, Draganciul Elena 7.16, Iliescu-Popovici Natalia 7.16, Manole Cornelia 7.16, Carmanov Valentina 7.16, Duzescu Olga 7.00, Vătășanu Ana 7.00, Demetrescu Felicia 7.00, Ivanov Ludmila 7.00, Predeteanu Georgeta 7.00, Radian Florica 7.00, Stroian Alexandrina 7.00.

Băeți

Veliciu Gheorge 8.33, Eustratiev Mihail 8.00, Nestorescu Ioan 7.83, Barbu Z. Ioan 7.66, Pițu Aurel 7.66, Cehovschi Rem 7.66, Mihailescu Gheorghe 7'66, Procopie Profirie 7.66, Crețu I. Gheorghe 7.50.

Bozac Ion 7.33, Iliuț Silvestru 7.33, Mdoldovanu Dimitrie 7.33, Onufrievici Dimitrie 7.33, Verbitschi Alexandru 7.33, Alexinschi Alex. 7, Ferenczi Alex. 7, Stănescu-Olt Călin 7.

STARE de SPIRIT AGITATĂ

LA COLONIA DE MUNCĂ DIN RĂDUCĂNENI

Isprăvile „Regelui evadaților"

Astăzi a fost adus la legiunea de jandarmi vagabondul Maslovici Ion care a evadat dela colonia de muncă din Răducăneni.

Acesta a evadat pentru a 36 oară și a fost supranumit printre colegii lui „regele evadaților".

Fiind interogat de către d. căp. Alexandrescu, comandantul legiunei, Maslovici a declarat că a evadat dela colonia din Răducăneni de vre'o două săptămâni, din cauza mizeriei ce îndură acolo. Noaptea, Maslovici dormea prin vagoanele ce staționau în gara locală.

El a mai declarat că acum două luni fiind trezit din somn, a sculat pe toți tovarășii lui, ținându-le un discurs înflăcărat, după care împreună cu „colegii" lui a pregătit o evadare în masă. Fiind simțiți de gardieni, planul le-a fost zădărnicit.

Maslovici a încheiat spunând că dacă nu va fi eliberat din acel infern, pentru a se face om de treabă, va pregăti o revoluție printre tovarășii lui, și vor evada cu toții.

El a fost retrimis la colonie. REP.

Explozia unei granate

într'un sălaș de țigani

Doi morți

Bacău 12. — Parchetul local a fost înconoștiințat, că satul Straja, comuna Asău, s'a întâmplat o nenorocire. Un sălaș de țigani nomazi descinzând pe un teren din acel sat în apropiere de apa Trotușului și făcând foc, o granată care se afla pe acel teren rămasă din timpul războiului, făcând explozie, a omorât pe Dumitru Gh. Petrea și pe Maria Gh. Petrea și rănind grav pe Gheorghe Gh. Petrea. Rănitul a fost internat la spitalul din Moinești.

Câte-va impresii

„FANTOCCI DI YAMBO"

Teatrul Național

Nu țin minte să fi văzut în Iași un spectacol similar, ca acel oferit de două seri de *„trupa"* mânuită de d-l *Novellii* și ajutoarele sale.

Ba, da. Inainte vreme se abătea pe la noi câte-un ansamblu de operă, care venea cu repertorul vechiu italian și cântau *„Trovatore"*, *„Eman"* și altele similare.

Pe acești cabotini ni-i-au evocat fantoșele trase minunat de mâni nevăzute și care redau perfect tot ridicolul și artificialul vechiului gen de cântec, cu gesturile pompoase inerente. Dar acum, parcă'i vedem printr'un binoclu cu sticlele potrivite pe dos, așa că ne apar ca niște liliputani care se agită, dansează, se luptă și se frământă fără încetare.

Partea generală în această manifestare, constă că pe lângă perfecțiunea technica în animarea păpușilor, se mai adaugă cântecul executat de voci bune (mai bine ca în multe opere veritabile) plus cele mai noi și mai ingenioase efecte de lumină. Nu exagerăm, când spunem că „fantoșele" sunt cât se poate de distractive pentru toți copiii mari și mai mici, din toate straturile sociale. Vederea spectacolului însamnă o reală îmbogățire a cunoștințelor spectatorului, care răsplătește admirabila înscenare cu bogate aplauze.

Wratislavius

Serbarea Stâlpărilor

Tradiționala procesiune pe străzi

Astăzi dimineață a avut loc frumoasa și tradiționala procesiune a Stâlpărilor. Cortegiul format din elevii școlilor și clerici cu icoana Mântuitorului, a pornit dela biserica Barboi și a străbătut străzile în cântări religioase, până la Mitropolie.

In catedrală s'a oficiat un serviciu religios special de către P. S. S. Arhierul Grigorie, înconjurat de un sobor de preoți. Răspunsurile au fost date de corul seminarului Veniamin. Au asistat reprezintanții autorităților, școlile și numeroși credincioși.

FESTIVALUL LA Teatrul Național

al cercului „M. Eminescu"

Miercuri a avut loc în sala Teatrului National un festival studențesc organizat de cercul ieșan „Mihai Eminescu".

Programul bogat și variat a întrunit așteptările.

Printre numerile executate s'a evidențiat mult corul dirijat de studentul Dinu Niculescu, un distins elev al maestrului Ciolan, ajutat de elemente de valoare cu d-nii Alexandrescu, Duca și Trandafirescu Bow.

Echipa de dansuri naționale a școlii normale a stârnit repetate aplauze bine meritate d-lui Corneliu Gheorhiu stud. ieșan și prof. de gimnastică.

Piramidele Liceului Internat ca întotdeauna au fost la înălțime.

Festivalul a luat sfârșit cu „Interpretul" comedie într'un act de Tristan Bernard. Tradusă și pusă în scenă de d-l Miron Popovici.

Rolul principal a fost incredințat studentului Novac Gh. elevul maestrului Codreanu, care s'a afirmat cu un real talent.

D-l Rotta, a jucat rolul englezului Hogson. Fără studii de conservator, degajat și natural pe scenă, s'a achitat cu multă prisosință de rolul ce i s'a încredințat.

D-ra Sandina Bârsan, eleva maestrii Agata Bârsescu, a jucat rolul lui Betty cu multă convingere. Este un talent în plină ascensiune.

Ceilalți au complectat perfect ansamblului. As.

O primărie jefuită

Bacău 12.—Autoritățile au fost înștiințate, că necunoscuți au pătruns prin efracție, în localul primăriei comuni Mărgineni, de unde au furat caseta cu bani. Hoții, după ce au transportat-o în marginea satului, au spart-o, furând din ea suma de 18 mii lei.

Se fac cercetări pentru descoperirea îndrăzneților autori.

x *Un ten* și catifelat limpede expresia unei figuri cu adevărat tinere, fragede și sănătoase, se obține numai cu crema de zi Khasya. Depozit: Farmacia Pollak, strada Ștefan cel Mare.

INFORMAȚIUNI

x **Documentul contra d-lui Vaida**—*Privitor la documentele, în contra d-lui Vaida, pe care liberalii anunță că ar avea intenția să le publice în curând, din cercurile autorizate ni se dau următoarele lămuriri.*

Cu ocazia trecerei arhivei de la Viena, în vederea repartizării diferitelor acte și dosare între statele succesorale, s'a găsit în acea arhivă un raport pe care dl. Vaida îl înaintase în 1906 guvernului unguresc, în calitate de membru al delegației de români ardeleni, ce fuseseră trimiși să reprezinte Ardealul, la solemnitățile serbărilor jubilare și a deschiderei expoziției.

Din conținutul acelui raport se zice că ar rezulta că d-l Vaida nu a îndeplinit atunci un rol de bun român.

x Comitetul local de revizuire a verificat și aprobat în ședința de astăzi dimineață, bugetul jud. Tutova.

Apoi s'a validat mai multe alegeri sătești dela jud. Vaslui.

x *D-nii Ion Mihalache, ministrul agriculturii, I. Răducanu, ministrul Muncei și Moldovanu, directorul Basarabiei, au trecut seară prin gara locală plecând la Chișinău.*

Prezența celor doi miniștri la Chișinău e pusă în legătură cu ultimele evenimente din partidul național-țărănesc.

x Legiunea de jandarmi a înaintat coloniei de muncă din Șipote pe bătrânul Mihai Mereuță din localitate, care a fost găsit fără acte.

x Prin spargerea unui geam, răufăcătorii s'au introdus în casa săteanului Neculai Albiuță din Florești-Iași.

Hoții au sustras mai multe obiecte de valoare.

x Astăzi continuă la legiunea de jandarmi, examenele de înaintări a jandarmilor din cuprinsul județului nostru.

x *Uniunea micilor industriași și patroni meseriași* filiala Iași, va ține adunarea generală mîne Duminecă, ora 10 dim. în sala Camerii de Comerț. Se va face o largă discuție asupra crizei economice.

x In astă seară la ora 8, are loc la Conservator a VII-a producție a clasei de declamație a maestrei Agatha Bârsescu.

x Luni 14 Aprilie are loc la București conferința lunară la direcția generală a căilor ferate.

Din Iași vor lua parte d-nii Ing. Emil Nițescu și Ing. Zarifopol.

x D. Aurel Horga, ajutor de primar, făcând astăzi dimineață o inspecție la brutării, a confiscat 26 pâini dela brutăria Climer din str. Costache Negri, lipsă la cântar.

Totodată brutăria a fost închisă spre a se conforma cerințelor higienice.

x Membrii clubului țărănes (lupist) sunt convocați pentru mine Duminecă, ora 11 dim. in localul clubului din str. Bratianu.

Astăzi și mâine matineu și seara

teatrul de fantocci lirice la Teatrul Național

In urma succesului primilor două reprezentații direcția teatrului italian „Fantocii lirice di Yambo-Novelli" a hotărât să mai rămâie două zile în localitate, dând astăzi și mâine câte două reprezentații, matineu și seara, la Teatrul Național.

Prețuri reduse.

x D-na dr. Violeta Strat, asistentă cu titlul provizoriu la labaratorul de anatomie patologică de pe lângă facultatea de medicină din Iași a fost numită cu titlul definitiv, în acelaș post.

x Linia Bălți-Ocnița-Cernăuți a fost redată circulației. Apele s'au retras și terasamentul a fost întărit.

x Trenurile de marfă vor fi suspendate pe toate distanțele începând din noaptea de Vineri 18 crt. spre Sâmbătă și până în noaptea de Luni spre Marți 22 crt.

SPECTACOLE

A. S. R. Domnița **Ileana** *pronunță un mesagiu din călătoria sa din Egipt.*

*

Membrii Conferinței Navale Mac Donald; Tradieu; Stimston Valpi vorbesc publicului din toată lumea.

*

Cascada Niagara *cu zgomotul formidabil al rostogolirei apelor*

*

Niagara luminată fieric, noaptea etc. etc. toate acestea Luni 14 Aprilie la Trianon.

MICA PUBLICITATE

INCHIRIERI

DE INCHIRIAT casă compusă din 5 camere, 2 bucătării, 2 antreuri, magazie, grădină și atenanse, în str. Zlataust 17, are lumină electrică și apă. A se adresa: Domnișoara Pachița Teodoreanu, Profesoară, Școala Profesională „Sf. Sava".

DE INCHIRIAT str. V. Alexandri No. 4, un apartament 8 camare, bucătărie.

DE INCHIRIAT dela 23 Aprilie 1930 în str. I. C. Brătianu 189, două odăi și bucătărie cu un geam la stradă *sau* 3 odăi și bucătărie cu 2 geamuri la stradă, apă, canal, lumină electrică etc.

A se adresa la D-l Farmacist H. Blumenfeld str. Banu No. 4.

DE INCHIRIAT în casele D-rului Căpățină din str. Păcurari și D-dul Elisabeta un apartament compus din antreu de stăpân și de serviciu 3 camere, o bucătărie, cameră rece, odae de bae și closet, subsol pentru lemne, electricitate, apă și canal.

DE INCHIRIAT un apartament situat în str. N. Gane 18 colț cu str. Tăutu, compus din 4 camere, antret, bucătărie, apă, lumină și canal. Liber dela 23 Aprilie. Doritorii se vor adresa d-lui G. Mavropol str. Carol 45.

DE INCHIRIAT un apartament compus din 4 camere spațioase, cameră de bae, bucătărie, odae de servitori, camară rece, pivniță, magazie de lemne, confort modern, în strada Carol No. 12. A se adresa D-nei Jora, orele 2—6.

DE INCHIRIAT în strada Asaki No. 6, trei camere mobilate sau nemobilate eventual bucătărie, libere imediat. Vizibil între orele 12—3 p. m.

DE INCHIRIAT 3 camere, eventual 4, un antret și bucătărie; apă, lumină și canal. A se adresa la proprietar str. V. Conta 15.

CHILIPIR una prăvălie mare în plin centru comercial, se subînchiriază numai cu 20.000 lei anual. A se adresa la ziar.

VÂNZĂRI

DE VÂNZARE automobil marca Citroën, model 1928, în perfectă stare, preț convenabil. A se adresa la Distileria „Izvorul Moldovei", str. Ghica-Vodă No. 32.

DE VÂNZARE liber imediat și cu avantaje de plată, imobilul din Iași str. Vasile Conta No. 18, compus din 6 camere, bae și lavoar cu instalație de apă caldă și rece, bucătării, cameră de servitori, pivniță, magazie zidită, sobe de teracotă. A se adresa proprietarului avocat C. Petrescu.

DE VÂNZARE casele din stradela Bărboi 4, eventual închiriez 5 camere, dependințe.

Adresați Hotel Regal Iași, Camera 2.

DIVERSE

SERVITOARE se caută în str. Lascar Catargi No. 49.

PIERZÂND cartea de student eliberată de Facultatea de medicină, o declar nulă și fără valoare în mâinile oricui s'ar găsi.

Drd. Strat Constantin

CAUT (împreună cu soția) cameră mobilată, cu acces la bucătărie și dacă e posibil să poseadă și cameră de baie. De preferință la o doamnă care cunoaște limba germană.

A se adresa la ziar sub A. N.

LECȚII de vioară, piano, mandolină, predă conștiincios un bun și apreciat profesor. A se adresa la ziar sub M.

CIORAPII MODEL 1930
No. 65 FRAROS
No. 84 FRAROS cu Baghetă
fabricați din cea mai fină mătase lavabilă
S'au pus în vânzare de către
Vechiul magazin „LA GHEMUL ROȘ"
Depozitul Central de Ciorapi
Centrala Iași, strada Cuza-Vodă No. 50
Sucursala „ „ I. C. Brătianu No. 189
Care vinde cel mai eftin în Iași

Societatea „O R T"
organizează un grandios
CEAI DANSANT prelungit
în saloanele Sfatului Negustoresc
în ziua de 21 Aprilie a. c.
(a doua zi de paște)
Se pregătesc multe surprize. Bufet ales, Muzică excelentă

Vizitați noul magazin de ÎNCĂLȚĂMINTE
„GERO"
Iași, Str. Cuza-Vodă 42 (Vis-a-vis de Camera de Comerț)
Bine asortat în ÎNCĂLȚĂMINTE pentru Domni, Doamne și Copii.
Pantofi tenis cu talpa de cauciuc marca „DORCO".
Prețuri extrem de reduse.

ECOURI

— Direcțiunea Orfelinatului Evreesc roagă pe membrii, donatorii și toți cei ce se interesează de soarta micilor orfani, de a lua parte la *Seder* care se va serba Sâmbătă și Duminică seară la orele 7 fix în localul Orfelinatului str. Gh. Mârzescu.

— Singurul depozitar al mătăsurilor „Ivette" Magazinul Atlas str. Ștefan cel Mare 3.

— Cel puțin odată în viața omului, norocul îi bate la ușă. Depinde de om să fie atent și să nu piarză momentul, să apuce norocul și să nu-l mai lese din mână.

Ziua de 20 Mai, formează un astfel de moment, când irevocabil va avea loc tragerea loteriei din Cluj și când *cu 100 lei* ai posibilitatea de a câștiga un Milion.

Banii destinați plății câștigurilor, în valoare de Lei 2.700.000, sunt depuși la Banca „Albina" cea mai mare și cea mai veche din Ardeal.

Reprezentanța pentru Regat „PROVIDENȚA" str. Ștefan cel Mare No. 36.

Vine Photomaton
la Iași

Pu-Pi-Po
Pu-Pi-Po marcă renumită, garanție deplină
Prețul: 6 lei bucata.

LICITAȚIE

In ziua de 24 April a. c. ora 10 dim. urmează a se vinde prin licitație publică averea sechestrată de la D-l Ioan Dima la pretenția D-lui Haim Horovitz din Iași str. Salhana No. 18 și care se compune din:

1). O mașină de cusut Zinghe
2). Una șifonieră cu oglindă
3). Un dulap mare simplu
4). Un gramofon

până la concurența sumei de 708
Vânzarea se va face în pia Halei.

Vinuri... Vinuri!
Pentru Sfintele Paști din Viile M. A. Bădăreu (foste Arghiropol). Podgoriile Vișanului se găsesc de vânzare la IFRIM str. Păcurari 5, vis-a-vis de Farmacia Dr. Căpățină (Râpa Galbenă), Prețuri de concurență și calități superioare.

ULTIMA ORĂ

Ultimele incidente din Capitală

Manifestaţiile din cursul nopţii.—Victimele internate la spital.- Consfătuirea autorităţilor. -- Un comunicat al guvernului

Bucureşti 12. — Ieri la ora 5 p. m. un grup de invalizi era încercuit în piaţa Teatrului. Câteva sute de studenţi au apărut din str. Matei Millo, voind să desfacă cordoanele. S'a produs o busculadă şi numeroase incidente. Un student a fost arestat.

La ora 6 şi jum. piaţa Teatrului era complet ocupată de trupe. Studenţii au rupt cordoanele, dar au fost împinşi în pasajul English.

In acest timp, alt grup de studenţi manifesta în faţa prefecturii poliţiei, cerînd eliberarea studenţilor şi a colonelului invalid Teiuşanu, care se afla arestat.

Paza în jurul Camerei

Deoarece manifestanţii ocupau trecerile spre Palatul Camerei, parlamentul a fost înconjurat de trupe din Vînători şi un pluton de mitraliere. Trecerile erau sever controlate.

O delegaţie de invalizi în frunte cu d. general Mărăşescu a intrat în localul Camerei şi a fost primită de d. Ciceo Pop. Delegaţia a arătat că invalizii cer menţinerea societăţii I.O.V. şi întocmirea unui regulament special ; rezolvirea problemei pensiilor. şi călătorie cu reducere pe c. f. r.

Incidentele din cursul nopţii

Aseară la ora 10, un puternic grup de studenţi s'a masat în faţa Casei Pădurilor şi a pornit pe bulevardul Brătianu, cu intenţia să manifesteze ostil la locuinţa d-lui Maniu.

Intervenind un detaşament de jandarmi, s'a produs o încăerare. Trei studenţi au fost răniţi, dintre care tânărul Florian Zacheu grav lovit în cap, a fost internat în spital.

La ora 11 noaptea, un grup de studenţi s'a masat la statuia lui Mihai Viteazu, dar au fost împrăştiaţi de armată. S'au operat în total 28 arestări. La ora 2 noaptea trupele au fost retrase.

Cine sînt victimele

In cursul incidentelor de ieri, au fost serios lovite mai multe persoane, atât dintre manifestanţi, cît şi din rîndurile armatei.

Dar răniţi mai grav se află în spital invalidul G. Cristache, împuns cu baioneta în ochi; invalizii Mărgărit Haralamb şi Gr. Luxandru, loviţi cu baionetele; Ion Ioniţă, călcat în picioare; D. Macău, lovit cu patul armei în cap, etc... A fost lovită în stradă şi d-na general Praporgescu.

Consfătuirea autorităţilor

Aseară a avut loc la ministerul de interne o consfătuire între d-nii Vaida, Angelescu, general Nicoleanu şi directorul siguranţei.

După consfătuire s'a anunţat presei că guvernul are datoria să menţie ordinea în orice împrejurare şi împotriva oricui. Agitatori suspecţi au îndemnat pe invalizi să ocupe Curtea palatului regal. Acest lucru nu putea fi îngăduit cu niciun preţ.

In timpul manifestaţiei dela prefectura poliţiei, trei mii agitatori s'au aşezat în spatele invalizilor şi asvârleau cu proectile în soldaţi.

D. subsecretar de stat Angelescu a rugat ziarele să nu publice fotografii şi comentarii tendenţioase, căci în caz contrar vor fi confiscate.

Telegramele corespondenţilor ziarelor din streinătate au fost oprite la poştă. Deasemenea s'au interzis transmisiunile telefonice în streinătate asupra incidentelor de ieri.

Un comunicat

Aseară târziu preşedinţia consiliului de miniştrii a dat un comunicat, prin care arată că invalizii au fost instigaţi de agitatori şi de agenţi ai partidelor de opoziţie. Poliţia a interzis manifestaţia pe stradă, dar instigatorii au îndemnat la ruperea cordoanelor şi atacarea armatei. Nu este adevărat că s'a făcut uz de arme. Guvernul regretă cele întâmplate şi recunoaşte dreptul invalizilor de a-şi exprima doleanţele.

Dar faţă de proporţiile luate din cauza operei agitatorilor, autorităţile au trebuit să scoată pompierii şi să recurgă la tulumbe.

O delegaţie de invalizi, în frunte cu d. g-ral Mărăşescu, va fi primită astăzi de d. Iuliu Maniu.

ORA 3

Regenţa cere lămuriri

asupra luptelor de stradă de ieri

Bucureşti 12. — Inalta Regenţă a cerut guvernului lămuriri asupra gravelor incidente de ieri. Se afirmă că Regenţa are informaţiuni particulare cum că autorităţile au făcut exces de zel.

Factorul constituţional cere să se aplice sancţiuni severe. Guvernul pretinde că n'a fost informat sincer asupra celor ce s'au petrecut în primul moment. Este absolut sigur că vor fi câţiva sacrificaţi.

Tot odată liberalii au hotărât să intervie la Inalta Regenţă, cerând o anchetă care să precizeze răspunderile cu privire la luptele de stradă de ieri. In legătură cu aceste incidente, ziarul „Viitorul" va publica astăzi un articol alarmist.

D. Angelescu este vinovat ?

Câţiva membrii ai guvernului învinuesc pe colegii lor dela interne, că au procedat fără tact. In special se aduc acuzaţii d-lui subsecretar Angelescu, care se spune că ar purta vina incidentelor de ieri.

Impotriva provocatorilor

Vorbitorilor care au discutat ieri în parlament chestiunea tristă a invalizilor, le va răspunde astăzi d. Iuliu Maniu. Primul ministru va arătă că guvernul va lua măsuri pentru îndreptarea situaţiei. Dar în acelaş timp va lua şi măsuri aspre contra provocatorilor. In această direcţie justiţia îşi va face datoria în chipul cel mai grabnic.

Se va aplica legea alarmismului

In primul rând guvernul pare decis să aplice legea alarmismului pentru toţi aceia care dau incidentelor un caracter tendenţios. Deocamdată nu se pot preciza nume.

Este însă absolut sigur că în acest scop a avut loc o intimă consfătuire la ministerul de interne.

O ceremonie de doliu

Ziarul „Epoca" a apărut astăzi în chenar de doliu pentru evenimentele petrecute ieri în Capitală. Cu litere mari, ziarul publică următoarele rînduri intitulate „Răspuns" :

„Ministerul de interne cere să nu publicăm nimic în legătură cu incidentele de ieri. N'avem decât un răspuns : „Vlad Ţepeş" dă ordine, nu primeşte".

In plus, ziarul d-lui Gr. Filipescu mai conţine un portret al lui „Uliu Maniu", precum şi numeroase articole foarte violente, prin care se cere plecarea acestui guvern nefast şi aducerea unui cabinet în afară de partide.

Totodată „Epoca" anunţă că a organizat o ceremonie de doliu pentru deplîngerea evenimentelor de ieri. Ziarul invită pe toţi cetăţenii mîne dimineaţă la mormîntul Eroului Necunoscut, unde liga „Vlad Ţepeş" va depune o coroană, simbolizînd suferinţa invalizilor.

Invalizii nu sânt mulţumiţi de promisiunile guvernului

Delegaţia invalizilor, în frunte cu d. general Mărăşescu a fost primită astăzi la prânz de d. Iuliu Maniu. Primul ministru a promis că guvernul va căuta să satisfacă doleanţele invalizilor în modul cel mai grabnic.

Deasemenea a arătat că s'au dat circulări în toată ţara, prin care se menţine reducerea pe c. f. r. pentru invalizi.

D. general Mărăşescu a prezintat o declaraţie, prin care arată că el este autorul demonstraţiilor de ieri şi cere să se ia măsuri urgente de îndreptare.

Apoi generalul Mărăşescu s'a dus şi a comunicat invalizilor rezultatul audienţei la d. Maniu. Invalizii s'au declarat nemulţumiţi de promisiunile guvernului.

*

Parchetul a continuat astăzi instrucţia asupra incidentelor de ieri. S'a făcut confruntarea militarilor răniţi cu persoanele arestate.

In special justiţia caută să descopere pe agitatori. Se afirmă că fostul ministru Trancu-Iaşi va fi socotit printre provocatorii incidentelor.

Tot astăzi dimineaţă un grup numeros de studenţi s'a adunat în faţa poliţiei şi a cerut eliberarea celor arestaţi.

Concedierile de funcţionari

IN DISCUŢIA CAMEREI

Bucureşti 12. — CAMERA a ţinut şedinţă azi dimineaţă. Deputaţii socialişti *Mirescu* şi *Lotar Rădăceanu* au protestat contra congedierii funcţionarilor ceferişti, tocmai în timpul serbătorilor de Paşti.

D. Galencu recunoaşte că s'au făcut concedieri nejustificate şi promite că va lua măsuri de îndreptare.

*

LA SENAT d. general *Prezan* a făcut comunicarea anunţată cu privire la incidentele de ieri din Capitală.

SITUAŢIA ZDRUNCINATĂ A DIRECTORULUI ARDEALULUI

— Zvon despre demisia d-lui Aurel Dobrescu. —

Bucureşti 12— O delegaţie de parlamentari unguri, în frunte cu d. Viller, s'a prezintat d-lui Maniu şi a protestat contra deciziei luate de d. dr. Aurel Dobrescu, directorul Ardealului, ca în consiliile judeţene şi comunale din Transilvania să se utilizeze numai limba românească.

D. Maniu a răspuns că nu ştie nimic despre asemenea dispoziţie şi că în orce caz o dezavuează. A cerut lămuriri telegrafice la Cluj şi se va lua măsurile necesare.

Aseară s'a zvonit în Capitală că situaţia d-lui dr. Aurel Dobrescu se consideră profund zdruncinată şi că directorul Ardealului a hotărât să demisioneze. Iar în semn de protest îşi va pune candidatura la alegerea parţială dela Făgăraş.

Un împrumut extern de trei miliarde

pentru construirea de locuinţe

Bucureşti 12.—In secţiunile Camerei au continuat discuţiile asupra proectului pentru înfiinţarea Casei construcţiilor. Chestiunea a devenit mai amplă, deoarece se tratează un împrumut extern de trei miliarde lei, pentru construcţiuni imediate.

Intr'adevăr o delegaţiune, în frunte cu d. Baroni, din partea institutului italian pentru streinătate, a oferit un împrumut de 300 milioane lire italiene. D. ministru Răducanu apreciază că oferta este favorabilă şi a însărcinat pe d. deputat inginer Stefan Mihăescu să studieze şi să fixeze amănuntele.

Casa construcţiilor va clădi locuinţe, iar nouii proprietari vor amortiza costul prin anuităţi, în timp de 15 ani, cu o dobândă de 12 şi jum. la sută.

O studentă basarabeancă

se sinucide în Franţa

Seuleni 12. Din Nancy (Fraaţa) vine ştirea sinuciderei tinerei studente basarabene d-ra Manea Robey, în etate de 20 ani.

Tânăra fată urma cursurile universităţii din Nancy şi uimea lumea prin frumuseţea ei. In cercurile universitare de acolo i se spunea „prinţesa românca".

In vârtejul libertin al vieţii tineretului, a fost prinsă şi frumoasa Manea. Ea s'a îndrăgostit de un coleg, student român, cu care a avut legături strânse câtăva vreme.

Dar acesta a părăsit-o. Intr'un moment de disperare, tînăra fată şi-a pus capăt vieţii, trăgîndu-şi două gloanţe de revolver în cap.

Livio

Altă organizaţie de spionaj

descoperită în Basarabia

Chişinău 12. — Poliţia a descoperit o nouă şi mare organizaţiune de spionaj, cu ramificaţiuni în toată Basarabia.

S'a făcut descinderi la Conrad, Căuşani şi Cetatea Albă, şi au fost arestaţi mai mulţi spioni, între care Ion Talmazan şi Luchin.

S'au făcut cercetări şi la Chişinău, unde a fost arestat individul Ilie Bacal şi câţiva foşti funcţionari.

Atribuţiile acordate directorului Moldovei de către ministerul de interne

Astăzi la prânz s'a primit la Directoratul local o adresă din partea ministerului de interne prin care se comunică atribuţiile cedate de acest departament d-lui director ministerial C. Hoisescu.

D. director Hoisescu, va putea face numiri de personal de serviciu până la gradul de şef de birou (cu excepţie pretori).

Va acorda concedii, transferări, şi va face înaintări de funcţionari în cuprinsul regionalei.

Va aproba şi mandata cheltuelile de personal şi material; va aproba : loterii până la 1 milion lei; dispense la condiţiunile de funcţionare a personalului până la gradul de şef de birou.

Va confirma primari urbani, cu excepţia celor dela municipii ; va aproba constituiri de asociaţii şi persoane juridice, pe care le va supraveghia.

Apoi s'au mai atribuit următoarele însărcinări :

Aprobarea de ridicări de monumente eroilor ; aprobarea de a se ţine de serbători localurile deschise. Va pregăti lucrări referitoare la schimbările teritoriale şi va aviza la facerea împrumuturiior judeţene şi comunale.

Va rezolvi lucrările în legătură cu ministerul de justiţie relativ la cetăţenie şi acte de stare civilă, şi la actele de naţionalitate cerute de ministerul justiţiei.

Deasemenea se mai acordă d-lui director ministerial şi alte însărcinări ad-tive.

INFORMAŢIUNI

x **La inspecţia locală c. f. r. s'au luat măsuri ca plecarea militarilor şi elevilor spre vetrele lor, să nu întâmpine greutăţi.**

In acest scop se vor ataşa la trenuri vagoane speciale pentru militari şi se vor înfiinţa chiar trenuri speciale.

x *Convocare* — Loja culturală-filantropică „Dr. A. Steuerman-Rodion" învită pe această cale pe toţi intelectuali ieşeni, la adunarea g-lă extraordinară a comitetului ce va avea loc Duminică 13 Aprilie ora 4 p. m. precis la şcoala M. şi B. Wachtel, sub preşedinţia D-lui avocat Kiva Ornştein.

In ordines zilei fiind : darea de seamă a activităţii de până acum şi *formarea unui comitet de acţiune pentru ridicarea bustului* proectat d-rului A. Steurman.

Dat fiind însemnătatea acestei adunări extraordinare, obişnuită şezătoare săptămânala organizată de Loja sus numită, a fost suspendată pentru această Duminică.

x Ieri a avut loc în sala „Viaţa Românească" vernisajul expoziţiei pictorului : „*Işive*" din localitate.

Expoziţia poate fi vizitată zilnic între orele 9—1 şi 3—8 d. a

LEGEA ELECTORALĂ SE MODIFICĂ

Liberalii vor face un demers la Regenţă

12.--Din cercuri guvernamentale se anunţă ca sigur, că după vacanţa Paştilor, se va depune la Cameră un proect de modificare a legii electorale.

Proectul întocmit de însuş d. Maniu înseamnă o revenire la principiile legii anterioare, pentru o mai dreaptă apreciere a proporţionalităţii.

Partidul liberal este hotărât să se împotrivească energic la modificarea actualei legi electorale, şi în acest scop, va face un demers la Inalta Regenţă.

Sinuciderea unui ofiţer

Bucureşti 12.— Locotenentul de administraţie N. Carianopol, domiciliat în str. Eliade-Moşi 16, şi-a rugat soţia să plece de acasă, iar în lipsa ei şi-a tăiat vinele de la mâna stângă şi apoi şi-a tras un glonte în tâmpla dreaptă. Nefericitul se află în stare disperată la spital. Cauza sinuciderii ar fi nişte încurcături băneşti.

Un triumf al ştiinţei

Datorită unei noui descoperiri de fabricaţiune, creaţiunile casei *Mossant* sunt o garanţie absolută, care angajează responsabilitatea uzinelor *Mossant*, bucurându-se totodată de o reputaţie desăvârşită de mai bine un sfert de secol.

*

Onor clientelă este învitată să viziteze magazinul de pălării *Al. Olivenbaum & Fiu*, str. Cuza-Vodă 50, pentru a putea admira remarcabilele creaţii ale casei *Mossant*.

Legea alarmismului numai pentru „Opinia" ?

Ziarul „Lupta" apărut astăzi în Capitală anunţă că guvernul va aplica pentru prima oară legea alarmismului dînd în judecată ziarul „Opinia" din Iaşi, pentru că a publicat ieri că în Bucureşti a curs sânge şi a fost arestat d-nul Trancu-Iaşi, ceiace de altfel — adăugăm noi — au publicat aproape toate ziarele, faptele fiind în totul adevărate.

Farmacist licenţiat

cu practică îndelungată în Iaşi, caută post sau altă combinaţie.

Adresa Dr. Bercovici, str. I. C. Brătianu No. 166.

✝

Mult întristaţi : Olga soţie Aurelia, Traian şi Lilica copii, Tudosel şi Adriana ginere şi noră precum şi familia V. Berbeciu profesor Brăila frate, Dr. M, Berbeciu văr, au nemărginita durere a anunţa pierderea iubitului lor

Ioan G. Berbeciu

pensionar

fost şef de biurou principal C.F.R. decorat cu crucea serviciului credincios cl. I. care a încetat din viaţă în urma unei scurte snferinţe şi roagă pe prieteni şi cunoscuţi să ia parte la înhumarea rămăşiţelor pământeşti care va avea loc Duminică 13 Aprilie a. c. orele 4 p. m. la cimitirul Eternitatea unde se află corpul depus,

România
Tribunalul Judeţului Iaşi secţia III-a
Sub Preşedenţia
D-lui M. Eşianu, Preşedinte
Asesorii D-nii I. N. Pogonat şi V. Gavrilescu, Judecători
Şedinţa publică din 11 Aprilie 1930
PROCES-VERBAL
Tribunalul în majoritate
In baza art. 695 şi următorii cod. com.
HOTĂRĂŞTE :

Declară în stare de faliment pe Soc. An. Banca Română-Franceză din Iaşi str. Ştefan cel Mare 4.

Numeşte sindic pe d. Jude Sindic al Tribunalului Iaşi, Ordonă aplicarea sigiliilor pe întreaga avere a falitului cu care se deleagă pe d. Judecător Sindic al Tribunalului Iaşi. Fixează provizor epoca încetării poliţelor la 9 Ianuarie 1930.

Stabileşte termenul de 30 Aprilie 1930 până când creditorii sunt obligaţi să presinte la secretariatul sindicului declaraţiile de creanţile lor

Fixează termenul de 9 Mai 1930 orele 13 când va proceda la încheerea procesului verbal de verificarea creanţelor lor. Ordonă numitei falite ca până în termen de trei zile să presinte bilanţul şi registrele sale comerciale.

Această sentinţă se va executa provizoriu.

Se vor îndeplini dispoziţiunile art. 709, 710 şi 943 din cod. com. şi conform art. 712 cod com. se va comunica o copie D-lui Prim Procuror şi D-lui Jude Sindic al Tribunalului.

Cu drept de opoziţie şi apel înlăuntrul termenului prescris de art. 711 din cod. com.

Dată şi pronunţată în şedinţă publică astăzi 11 Aprilie 1930.

ss) M. Eşianu
ss) I. N. Pogonat
ss) V. Gavrilescu
Grefier, (ss) Gh. Panţiru

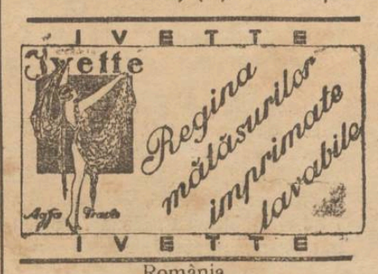

România
Corpul Portărelor Trib. Iaşi
PUBLICAŢIUNE No. 200
din 2 Aprilie 1930

Se publică spre cunoştinţa generală că conform adresei Judec. Ocol II Mixt Iaşi No.13876 | 929 se va vinde prin licitaţie publică în ziua de 1 Mai 1930 ora 10 a. m. averea mobilă sechestrată cu procesul verbal No. 1162 | 929 de la debitorul Petru Cristea la pretenţia Soc. „Hatmanul Nicoară" avere compusă din : Una canapea învelită cu iută şi un covor de lână.

Vânzarea se va face în Iaşi Piaţa Halei pe bani gata şi în asistenţa comisarului respectiv.

Şef Portărel, Gh. D. Sava
Secretarr, Munteanu

Laboratorul de
Radiologie şi Electrotherapie
Dr. N. DABIJA
Medic radiolog al Clinicei Medicale
Boli Interne şi Radiologie
Diagnostic şi tratament cu
RAZE X.
Electrotherapie : diathermie, ultraviolete, foto-thermo-therapie, etc
Consult. : 3—8
Iaşi, strada Sft. Atanase 4

A[N]UL XXVI No. 6881 — 3 LEI EXEMPLARUL — MARȚI 15 APRILIE 1930

ABONAMENTE
Lei ... . pe un an
„ 500 . . . . .
„ 300 . . . . .

ATELI[EREL]E ... :
IAȘI.—ST[RADA LĂPUȘ]NEANU 37

OPINIA

ZIAR POLITIC COTIDIAN

ANUNCIURI
se primesc la toate
AGENȚIILE DE PUBLICITATE
și la
ADMINISTRAȚIA ZIARULUI
Iași. — Strada Lăpușneanu 37

Telefoane : Redacția 391, Administrația 394, Serviciul de noapte 367

BIBLIOTECA UNIVERSITĂȚII IAȘI

DISCUȚII POLITICE

CONCESIONAREA TELEFOANELOR

Se vorbește cu insistență în Capitală de concesionarea telefoanelor către o societate străină, probabil americană. Această concesie era de mult în aer. Viața modernă necesită din ce în ce mai mult mijloace ușoare și rapide de comunicație; și telefonul intră printre acestea. Ori, dacă statele civilizate caută pe fiece zi să-și amelioreze posibilitățile de convorbiri la distanță, noi nu am făcut nimic (sau aproape nimic) de la război încoace. Nu e vorbă că nici înainte nu făcusem prea mult.

Ce amuzant, e furia liberalilor, care fac clăbuci la gură; și faptul nu e de mirare. Nu poate fi indiferent pentru conducătorii partidului liberal, cine va lua comisionul la o asemenea concesie, mai ales că acolo se obișnuiește să se cedeze o parte din comision sub formă de subscripție pentru casa partidului. Și nici nu poate fi indiferent cine va intra în consiliul de administrație al societăței. Sistemul parasitismului prin consiliile de administrație cari sug o bună parte din câștigul întreprinderilor, a fost de mult rafinat, în interes propriu, de acei din fruntea acestui partid.

Unde lucrul devine revoltător e atunci când presa liberală vrea să transforme această chestiune de simplu ghesheft, într'o mare chestiune patriotică!

Vra să zică, după ce liberalii nu au făcut nimic (sau aproape nimic) în zece ani de stăpânire dictatorială a țărei, apoi nici alții nu au dreptul să facă ceva? Căci în Capitală abea s'a făcut în acești ani o mică centrală automată, când sunt și astăzi zece mii de cereri cari nu pot fi satisfăcute, privând astfel bugetul telefoanelor de încasări de cinci zeci milioane lei anual, punând pe cetățeni în imposibilitate de a uza de un mijloc atât de rapid de comunicații și lăsându-i la dispoziția funcționarilor, pentru care procurarea unui post de telefon este o sursă de venit. Iar în provincie nu s'a făcut aproape nimic. Ce drept mai au liberalii de a mai protesta? E mai patriotic oare să fim lipsiți de acest mijloc de legătură, de cât de a-l concesiona atunci când ne dăm seama că nu e în puterile noastre să-l organizăm?

Și ajunge presa liberală la limita extremă a absurdului când pretinde că în ziua nevoilor militare nu vom mai avea personal funcționăresc pregătit spre a conduce telefoanele!

Acolo unde telefoanele s'au concesionat—căci noi nu suntem nici primii nici singurii care, în neputință de a organiza telefoanele le-am concesionat—societatea străină a adus unul sau doi directori, unul sau doi inspectori; iar masa mare a personalului a recrutat-o în țară. Și acest personal, în ziua când țara ar avea nevoie de rechiziționarea serviciului e gata să-l conducă mai departe.

Dar nu pentru aceasta, îi doare pe domnii de la „Viitorul".

TEODOR BADAREU

Insemnări

Ești invalid?.. Ei și...

Știm cu toții ce s'a petrecut Vineri în Capitală. Nu mai dau nici un detaliu; una, pentrucă-i de prisos, și al doilea, pentrucă risc să înfund pușcăria. (Ziarul nostru a și fost dat în judecată pentru „alarmism".) Prudența și instinctul de conservare, mă obligă să tac..

Pentru oamenii aceia, însă, care s'au întors din război fără o mână ori fără un picior; pentru schilozii, pe care țara nu i-a numit „eroi" decît cînd a avut nevoie de dînșii, trebuie ca guvernul să ia oarecare măsuri...

Mă rog, oamenii aceia ciungi și șchiopi, sunt primejdioși ordinei publice! Cică-s „invalizi"!.. Ei, și?... Cică au făcut țara mare, cu ministere multe și cu venituri mari.. Cică, de pe urma războiului au rămas ciocîrtiti pentru toată viața.. Ei, și?.. Dar pentru atîta lucru, să-mi vii dumneata, invalid, la mine, ministru, și să mătulburi, cerîndu-ți drepturile, cînd n'am eu chef?.. Așa disciplină ai învățat la război?..

Fă colo, o petiție, și așteaptă... Nu vine răspuns un an, nu vine doi; nu-i nimic, are să vie el odată și odată.

Ce te grăbești așa?.. Dar să nu vii mie cu scandal, că scot armata...

Așteaptă!..

...Ei, dar fiindcă invalizii s'au burzuluit, trebue pedepsiți. La urma urmii, ce folos mai aduc ei acum țării? Ia niște schilozi acolo.. De altfel sunt unele popoare care-și dau seama mai bine decît chiar miniștrii noștri, că ce-i inutil, trebue suprimat: iacă bunăoară negrii din Africa. La unele triburi, de două ori pe an bătrînii sunt suiți într'un palmier; tinerii de jos, scutură puternic pomul. Care moșneag mai e în putere, rămîne pe copac; care nu, cade pe jos odată cu fructele.

...Iaca, așa organizație să avem și noi, am fi civilizați aproape ca negrii din Africa... Se vede, însă, ca Dl. Maniu cunoaște chestia asta, și chiar dacă n'o cunoaște, o simte instinctiv...

Cu ajutorul lui Dumnezeu, deci, progresăm... Mă întreb numai dacă guvernul va avea grijă să ordone ca tot cetățeanul să poarte cercei în nas, ca băștinașii Africei Centrale...

Alexandru Pogonat

IDEI ȘI FAPTE

Un testament uman

Căpitanul englez Otway Robinson a lăsat prin testament suma de 200.000 mărci pentru ajutorarea invalizilor din război. Fapta în sine e profund umană. Decât să-ți lași o avere considerabilă, agonisită prin munca asiduă unor moștenitori, cheltuitori și ușurateci poate,—e desigur mult mai demn să-o consacri unui scop înălțător, depildă pentru îndulcirea vieții celor mutilați în timpul măcelului mondial.

Mai admirabilă însă e expunerea motivelor care l'au determinat pe testator să-și încredințeze legatul guvernului...german. Ca un patriot bun, căpitanul Robinson și-a făcut datoria de ostaș credincios, contribuind și prin resursele sale la victoria puterilor aliate asupra Germaniei lui Vilhelm al II-lea.

Și în calitatea sa de conducător al unei unități militare, englezul nu numai că a tras singur în oștile străine, dar a și ordonat altora să-și omoare dușmanii cu o ferocitate de care numai cei de pe front sunt capabili.

Dar iată sosite și zilele de pace. Germania învinsă își plăti tributul ei greu, învingătorilor.

„Eu—zice căpitanul Robinson—nu pot confunda ideile despre un dictator și diplomații săi care își târâie țara în noui vărsări de sânge, și cele despre un popor mult suferitor, dornic de liniște și pace.

Mi-am făcut datoria, apărându-mi patria de invazia străinilor. Dar astăzi dușmanii de eri nu sunt pentru mine decât oameni. Germania învinsă nu are destule resurse pentru a despăgubi victimele războiului—victimile făcute și de mâna mea.

Acestea toate mă silesc să le vin în ajutor, pentru a-mi ușura vina cea mare a unui ucigaș și pentru a putea părăsi pământul acesta în veșnic sbucium, cu conștiința împăcată".

In fața acestui gest magnific, am vrea să credem în existența raiului, pentru ca porțile lui să se deschidă larg întru întâmpinarea sufletului unui om, care n'a trăit zadarnic.

I. L. Basarabeanu

REGINA SUEDIEI PE CATAFALC

Rămășițele pămîntești ale reginei Victoria au fost transportate în Suedia. Clișeul nostru reprezintă pe regina Victoria pe catafalc, în camera vilei din Roma, unde a încetat din viață.

DIN TOATA LUMEA

Sinuciderea, o reclamă — D-ra Hella Pachofer, una din „reginele" frumuseții al Ungariei, a fost angajată în ultimul timp actriță la o societate de filme. Dar fiindcă era puțin anturată și fiindcă nu i se acordau decît roluri foarte mici, întristată Miss s'a gîndit să întrebuințeze orce mijloace, pentru ca să se vorbească despre ea. Și astfel, d-ra Pachofer a plecat la Budapesta și de pe podul Margaretei s'a aruncat în Dunăre. Bine înțeles, s'a aruncat într'un moment cînd circulația era în toiu, așa încît a putut fi salvată imediat. Dar ziarele au vorbit pe larg despre această sinucidere-reclamă. Și fata și-a ajuns astfel scopul dorit.

*

Inventatorul piramidonului— Doctorul Fritz Stolz din Berlin, care este inventatorul piramidonului, a împlinit vrîsta de 70 ani. Cu acest prilej, el a fost serbătorit de prietenii și elevii lui. Este interesant de relevat că dr-ul Stolz s'a gîndit și a reușit să prepare piramidonul, numai fiindcă într'o zi a fost torturat de o teribilă durere de cap. Iar acum, tuturor acelora care au asistat la banchetul său, medicul german le-a oferit cîte un piramidon și le-a spus:

— Vă ofer această amintire. Și pentru ca să rămîie mereu amintire, vă doresc să n'o întrebuințați niciodată!

*

Ziua lăcustelor — In Maroc (Africa de Nord) autoritățile au organizat o „zi a lăcustelor". Pentru că aceste insecte, care vin în stoluri uriașe, provoacă pagube foarte mari, oamenii de acolo au pornit o adevărată cruciadă contra lor. Și vînătoarea e cu atît mai reușită, cu cît oficialitatea oferă un premiu important pentru acel care va ucide mai multe lăcuste.

Și lumea, cu plase și cutii în mână, aleargă să prindă insectele vătămătoare, sau mai degrabă.. premiul!..

*

Un șah cu alcool. — O originală partidă de șah a avut loc la Budapesta, într'un local de băuturi spirtuoase. Jucătorii au împărțit o planșă mare de lemn în 64 patrate. Dar în locul pieselor obișnuite de șah, au întrebuințat sticle cu băuturi. Regele era o sticlă de șampanie; regina, un vin Bordeaux; iar licherurile și vinurile mai ieftine țineau locul celorlalte figuri.

Ce-i drept, partida a fost ingenios aranjată, cu atât mai mult cu cât acela care lua o piesă, era obligat să beie conținutul sticlei. Dar jocul nu s'a terminat, căci îndeplinind această condițiune, după o jumătate de ceas ambii jucători au fost găsiți subt masă!...

IN PAG. 4-a
ULTIMA ORĂ
telegrafică și telefonică

PARDON!

Ne-am supărat, pe vremuri, contra guvernării liberale, fiindcă începuse să ne urmărească în justiție pe motiv că... „am îndemnat la rebeliune"! Indemnul acesta teribil consta în faptul că am publicat pe larg darea de seamă a congresului zgomotos dela Alba-Iulia, al partidului național-țărănesc.

Politicianii naț-țăr. au protestat atunci vehement—în numele dreptății și legalității—contra urmăririi gazetelor și ziariștilor.

Și iată-i astăzi pe acești „legaliști" și „democrați" gata să ne gătue, fiindcă am relatat exact *și* complect *demonstrația invalizilor pe străzile Capitalei.*

Cu toate decepțiile din ultima vreme, noi mai crezusem într'un rest de pudoare și într'un pic de conștiință la zolgăbiräii ministeriali ai d-lui Maniu. Crezusem că legea ticăloasă a d-lui Alarmadgearu va fi o armă (anticonstituțională, firește), numai pentru cazuri extreme, în real interes de Stat; — dar nu un mijloc infam de a suprima rolul presei în societate și a ține publicul în ignoranță asupra faptelor care vădesc neghiobia unor guvernanți farsori.

Ne-am înșelat... Pardon!

X.

Vreți să biruiți tuberculosa? Cumpărați și răspîndiți timbrul antituberculos.

Cine se naște în luna April...

Ce spun astrologii

Mai mulți astrologi din diferite țări sant de acord că acei care se nasc în luna April, vor conduce și vor fi celebrii. Astfel, în luna April s'au născut printre alții: Lenin, Ludendorf, Zola, Anatole France, Charlie Chaplin, Greta Garbo, Gloria Swanson, Mary Pickford și Elisabeth Bergner.

April nu este luna cea mai fericită pentru cei nou născuți—spun astrologii. Este însă o lună care aduce glorie în viață, pe lângă unele nenorociri. Și mai ales—adăogăm noi—prezintă avantajul că nașterea poate fi socotită ca o glumă de April!..

800 focuri pe minută!

Din New-York se anunță că marina americană a experimentat cu deplin succes un nou tip de armă, care trage 800 focuri pe minută. Inventatorul acestei arme este inginerul constructor Robert S. Hudson din orașul Richmond (Virginia). Dar el nu se declară încă mulțumit cu acest record. Inginerul a declarat că în prezent lucrează la o nouă și senzațională invenție. Este vorba de o armă pentru aviație, care va putea trage 1400 împușcături pe minută.

Și astea toate în epoca pacifismului!..

CRONICA MEDICALĂ

de Doctor *Iosif Șmilovici - Iași*

Noi îndrumări în alimentație

Ce fel de carne să mîncăm? — Influența cafelei asupra organismului — Oțet sau lămîe?

Revenind la *Viena*, după o serie de ani, în care timp a activat la Universitatea din *Francfurt*, marele internist german, *Profesorul von Noorden*, a reluat odată cu catedra și direcția clinicei de boli interne, tradiția de a comunica din când în când massei cetitoare, câte-va din progresele realizate în ultimul timp, pe târâmul medicinei, în cazul de față: ramura nutrițiunei *raționale* și *dietetice.*

Acum câte-va săptămâni a fost inaugurată la Viena clinica specială de *Dietetică*, în care bolnavii sunt tratați nu atât prin medicamente propriu zise, dar mai ales prin o alimentație special preparată după prescripțiile medicului — în cazul de față *Profesorul Noorden* și elevii săi.

Dietetica devenind ast-fel o complectare necesară a culturii medicului, Savantul profesor a organizat *un curs special* pentru medicii doritori de a'și îmbogăți cunoștințele cu rezultatele cele mai noi, — aceastea fiind fructul a ani întregi de studii și observație.

Problemele de alimentație au ajuns azi una din preocupările cele mai de seamă. Profani și inițiați. în discuții private sau profesionale, iau tema aceasta ca subiect favorit, afirmând. unii, că ne-am afla în fața unei revoluții complecte a tuturor datelor, ce păreau axiome până mai eri-alaltăeri.

Aceasta este o exagerare. Cel mai important fenomen este desigur însuși faptul că mulțimea a început să asculte cu interes despre noile cercetări și rezultatele acestora și să rupă definitiv cu multe obiceiuri și prejudecăți destul de înrădăcinate.

Și luăm ca pildă — spune *Prof. Norden*, o chestiune destul de veche, dar care e azi din nou pusă pe tapet, de mulțimea bolnavilor și anume: este carnea *albă* (pasăre și vițel) mai ușor

(Continuarea în pag. II-a)

„OPINIA"

LITERARA ȘI ARTISTICA

Vorbe...

Numai șapte zile!..

Astăzi s'a terminat „săptămîna poeziei". A fost nevoie de un stimulent oficial, ca măcar pentru șapte zile decorul vieții să pară mai diafan. In această scurtă trezire a lirelor adormite, s'a încercat oarecum o purificare. Dar în oceanul uriaș de crîncenă proză cotidiană, această mică insulă blondă se pierde, și în dispariția ei, lasă doar impresia unei dulci amintiri.

Care este bilanțul acestei săptămîni? S'au citit poeme, s'au rostit cuvintări, s'au creat versuri festive, s'au comemorat maeștrii. Ce rezultat plăpînd și mic! Săptămîna poeziei avea o menire mult mai puternică și demnă. Ea trebuia să însemne numai un simbol pentru oameni. Ea trebuia să-i învețe că poezia te face mai bun, mai iubitor, mai pur. Și oamenii ascultînd acest îndemn cald și nobil, au a înțelege că în viață nu trebuie să existe numai intrigi, vrăjmășie, patimă și ură. Poezia înseamnă pace, lumină, dezinteres, iubire. Și iată de ce ea nu poate exista deplin nici măcar șapte zile!

i. b.

...și fapte

Cum trebuie să fie?...

Ziarul „Vremea" din Capitală a intreprins o interesantă anchetă, avînd tema „Cum trebuie să fie un director al Teatrului Național". Reproducem cîteva răspunsuri mai caracteristice:

T. Teodorescu Braniște: Să nu fie autor dramatic. Să nu aibă decît legături intelectuale cu teatrul și, dacă se poate, să locuiască în Marte și să conducă teatrul prin dispoziții date prin telegrafia fără fir. Bine înțeles să nu fie înscris în nici un partid politic și să părăsească direcția în momentul ce va realiza sau un excedent fantastic sau un deficit îngrozitor.

Victor Ion Popa: Să fie Director, să fie de Teatru și să știe ce este un Teatru Național.

Dem. Teodorescu: Cred că însușirile unui bun director de teatru sânt de ordine negativă,—adecă: 1) să *nu* fie autor dramatic 2) să *nu* fie tată, unchi, frate, fiu, nepot ori soț de actriță și 3) să *nu* fie cu totul lipsit de educația școalei.

D'ale vânătorilor...

Intr'un cerc de vânători ieșeni, cineva (e bine să nu-i denunțăm numele) a povestit următoarea întâmplare:

— Odată, la o vânătoare, m'a surprins un urs voinic, în momentul când n'aveam arma la mine. Am fugit cu viteză de automobil și m'am urcat într'un copac. Dar ursul s'a postat lângă arbore și trei zile în șir m'a pândit furios. In acest timp, în copac, am putut învinge foamea, dar setea simțeam că mă doboară.

— Ei, și ce ai făcut?

— Ce să fac? Am plâns și mi-am băut lacrimile.

Diferite știri

— *Ziarele franceze* exprimă

(Continuarea în pag. II-a)

S'AU DESCOPERIT SCHELETE

ALE EUROPENILOR DE ACUM 4,000 ANI

In apropiere de Ludendorf (Germania), cu prilejul unor săpături, au fost descoperite scheletele unor oameni mult mai mari și mai puternice decât acelea ale oamenilor de astăzi. Specialiștii, examinând aceste schelete, au afirmat că ele trebuie să aibe o vechime de cel puțin 4.000 de ani. Dar descoperirea are o deosebită importanță, căci dacă afirmația arheologilor ar fi exactă, ea ar confirma părerea acelor savanți care susțin că strămoșul nostru avea altă confirmație fizică decât omul de astăzi.

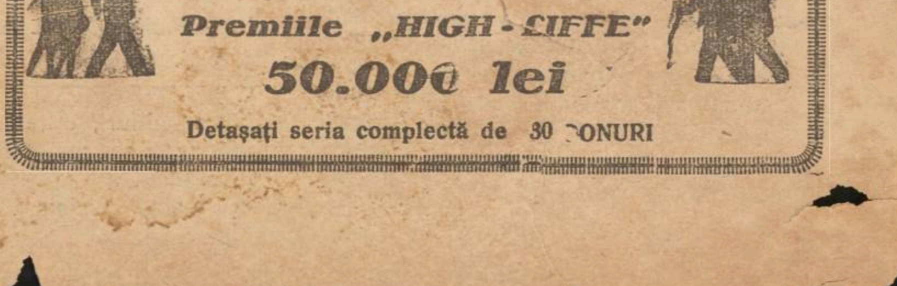
Ziarul „OPINIA"
BON No. 27
Premiile „HIGH-LIFFE"
50.000 lei
Detașați seria complectă de 30 BONURI

Magazinul „FEMINA"

str. Ștefan cel Mare 15 (vis-a-vis de str. Lozonsky)

Cu ocazia sărbătorilor și a sezonului de primavară a pus în vânzare un mare stoc de mărfuri și cu prețurile cele mai reduse posibile: Mănuși de piele fine Glase Lei 185 per.
Șosete Fil d'Ecosse diferite mărimi Lei 25 per.
Ciorapi Mouselin fine fără defect Lei 52 per.
Chiloți de mătasă de vară Lei 95 per.
Combinezoane fine mătasă Lei 190 buc.
Cămăși bărb. pieptu mătase 2 gulere Lei 165 buc.
Un mare asortiment în ciorapi mătase, voal și mouselin renumitele mărci Adesgo, Tramit, Trei Coroane și Oreco cele mai noi culori.

Vinul Tonic-nutritiv

al Farmaciei Curței Regale Frații Dr. Konya

Conține principiile active din Kola, Coca, quarana și cacao în vin de Malaga. — Se recomandă în: **surmenaj fizic și intelectual; lipsa de poftă de mâncare; anemie; debilitate; convalescență; afecțiuni cardiace și maladii nervoase** ca tonic și reconstituant.

Depozit general: Farmacia Curței Regale
Frații Dr. Konya, Succesor Dr. E. Grozea, Iași
Unde nu se află, se trimite cu ramburs prin poștă.

Minunea! „DIM" Ce este?

este o invenție vieneză sigură pentru întinerirea Damelor și a bărbaților. *Cum? Dim* este lichidul *Cosmetic* cu care în 5 minute dispar sigur *sbârciturile de lângă ochi, pungile de sub ochi,* sbârcituri de lângă gură etc. — 100 lei un flacon, ramburs plus 35, — modul de întrebuințare are fiecare flacon. — A sosit și Săpunul *Ramona* pentru întărirea peptului, formarea unui bust frumos damelor; dela 200 lei numai 120 lei bucata.

De vânzare la Drogueriile: „Jupiter" Piața Unirei 19, „Elefant", la „Leu" și „Venus" str. Cuza-Vodă lângă Socec. Farmacia Herzenberg str. I. C. Brătianu.

Biroul de arhitectură și construcții

Ing. Lascar Goldenberg și Hugo Nacht

Iași, str. Lăpușneanu 40

Proectează și execută în antrepriză și regie: ville, case de raport, transformări, lucrări în beton armat.

PROECT ȘI DEVIZ GRATUIT

Tribunalul Jud. Iași s. III-a
Publicație de Vânzare
No. 3141 din 10 Aprilie 1930

Tribunalul Iași s. III-a prin Jurnalul No. 3508 | 930 a autorizat Corpul Portăreilor de pe lângă același Tribunal, să efectueze toate formele de vânzare prin licitație publică a averei falitului Israil Feldman domiciliat în Iași, strada Anastasie Panu No. 37, compusă din mărfuri, mobilier de prăvălie, mobilier casnic în sumă de 864.327 lei și portofoliul în sumă de 10.000 lei.

Se încunoștiințează că vânzarea și adjudecarea acestei averi va avea loc în ziua de 1 Mai 1930 la ora 13, pentru portofoliu în camera Sindicatului Falimentelor Trib. Iași, iar la ora 14 pentru mărfuri și celelalte obiecte, la fața locului mai sus indicat, începându-se licitația publică de la sumele evaluărei cu facultatea D-lui Jude Sindic de a o începe și de la o sumă mai mică sub rezerva omologărei Tribunalului.

Dos. No. 13 | 930

Președinte, M. EȘIANU
Portărel, V. Stăneseu

Direcțiunea Policlinicei C.F.R.
IAȘI
PUBLICAȚIUNE

Se aduce la cunoștința generală că, în ziua de 25 Aprilie 1930 ora 15, se va ține în localul Policlinicei C. F. R. Iași Râpa-Galbenă, licitație publică pentru procurarea aparatelor ortopedice, ochelari și diverse alte articole necesare personalului C. F. R.

Concurenții odată cu depunerea ofertelor închise și sigilate vor depune și o garanție de 10.000 lei în numerar.

Nota de aparatele și articolele necesare, condițiunele tecnice a materialelor ce se vor întrebuința la confecționarea aparatelor precum și contractul tip se pot vedea la cancelaria Policlinicei C. F. R. Râpa-Galbenă în orice zi de lucru între orele 15—17.

Directorul Policlinicei C.F.R. Iași
Dr. N. GH. CĂDERE

x La răceli, junghiuri, dureri de picioare întrebuințați cea mai bună fricțiune: „Carmelita".
Depozit: Farmacia Pollak, str. Ștefan cel Mare.

„OPINIA"
LITERARA ȘI ARTISTICA

(Continuare din pagina I-a)

toată recunoștința actriței noastre Marioara Ventura, care a trimis suma de 15.000 franci pentru sinistrații din Franța, sumă realizată dela o reprezintație specială în București.

La Teatrul Național din Cernăuți s'a jucat „Iphigenia în Taurida" de Goethe, în traducerea minunată a d-lui prof. Virgil Tempeanu. Rolul principal a fost încredințat d-rei Margareta Cărăușu, eleva marei noastre tragediene d-na Agatha Bîrsescu.

— *Ministerul instrucțiunii* și al cultelor aduce la cunoștința artiștilor care doresc să expună la saloanul oficial (secțiunea de arhitectură și artă decorativă 1930) că lucrările trebuesc depuse la palatul școalei de arhitectură din București (strada Biserica Enei) în zilele de 28, 29 și 30 April a. c. inclusiv.

Intrebarea și răspuns

— Spune-mi, George, dacă nu te-ai fi căsătorit cu mine, m'ai fi iubit tot așa de mult?

— Te asigur, dragă, încă mai mult.

Note de drum

A apărut *„Străinătatea văzută de un ieșan"* impresiile de voiaj ale d-lui *Rudolf Suțu*. Sunt însemnări deosebit de interesante, redate într'un stil limpede și atrăgător.

Tulburările de nutriție și tulburările digestive

Toate turburările digestive care se datoresc unui exces de aciditate încetează imediat prin întrebuințarea preparatului MAGNESIE PERHYDROL.

MAGNESIA PERHYDROL nu numai că neutralizează aciditatea, dar cu toate că are o compoziție inofensivă, imobilizează oarecum partea dureroasă a stomacului. Această imobilizare a stomacului constă în a feri de orice contact mucoasa inflamată, lăsându-i astfel timpul necesar pentru a se cicatriza. Indată ce simțiți cea mai mică indispoziție stomacală luați Magnesia Perhydrol, fiind recunoscută ca cel mai bun remediu, în contra bolilor de stomac.

Magnesia Perhydrol (marca depusă) se găsește de vânzare în toate Farmaciile și Drogueriile.

Doctor A. Dascăl
BOLI DE COPII ȘI INTERNE VENERICE ȘI SIFILIS

Tratamentul radical al Blenoragiei acute și cronice; al sifilisului în toate perioadele boalei. **Băi de lumină, Raze Ultraviolete.**
Consult. 8-10 a. m. și 2-8 seara.
Iași, str. Cuza Vodă No. 42
vis-à-vis de Camera de Comerț

Candidații reușiți
la examenul de capacitate, grupa M.

FILOSOFIE

Băeți

Nicolau Vasile 9.70, Gabrea Gheorghe 8.19, Megieșean Teodor 7.64.

Fete

Gherman Popa Matilda 8.57, Stoicescu Sultana 8.29, Höchsmann Hildegarde 8.14, Bogdanov Zoe 8.04, Alexandru Natalia 7.86, Stănculescu Ana Angela 7.58.

PEDAGOGIE

Băeți

Nicolau Vasile 9,71, Burdun Gheorghe 9.22, Radu Pintilie 9.00 Gabrea Gheorghe 8.86, Cârlogea Vasile 8.55, Bucur Petre 8.29, Tudor Spirache 8.29, Megieșean Teodor 8.21, Balan Stefan 8.19, Godeanu Virgil 8.19, Măgirescu Dumitru 8.19, Anțila Lazăr 7.86, Georgescu Ioan 7.71.

Fete

Burdun Lucia 8.86, Höchsman Hildegarde 8.79, Stoicescu Sultana 8.76, Duțulescu Ecaterina 8.57, Mărdărescu Elena 8.50, Alexandru Natalia 8 43, Petcov Angela 8.48, Bogdanov Zoe 8.39, Gherman Popa Matilda 8.35, Bernea Dumitra 8.14, Mihăilescu Maria 7,93, Boncea Constanța 7.54, Grigoriu Cornelia 7.50.

DREPT

Băeți

Cârlogea Vasile 8.43, Godeanu Virgil 7.64, Măgirescu Dumitru 7.64, Balan Stefan 7.50, Gabrea Gheorghe 7.50, Radu Pintilie 7.50,

Fete

Popescu Gh. Paulina 8.26, Höchsman Hildegarde 8.00, Gherman Popa Matilda 7.00, Stoicescu Sultana 7.00.

INUNDAȚII
IN REGIUNEA SCULENI

Sculeni 14. — In urma ploilor abundente, puhoaele au inundat satele Sendereni, Soroca, Valea-Rusului, Frăsuleni, Bădărei și Blindești.

Prutul vine mare și amenință cu revărsarea. In regiunile joase, apa a și început să acopere câmpul.

Jurământul recruților. — La cazarma divizionului II—24 artilerie, a avut loc solemnitatea depunerii jurământului recruților. Jurământul a fost luat de preotul Gh. Leovanu care a rostit și o frumoasă cuvântare. Apoi d. Maior C. Gheorghiu a rostit un frumos discurs, relevând importanța solemnității. A urmat o admirabilă defilare a trupelor și o masă comună.

Livis

x Membrii societății *„Propășirea Iașilor"* se intrunesc Luni 14 Aprilie ora 6 seara la sediul Asociațiunei Medicilor și Naturaliștilor din Muzeul de Istorie Naturală, sub prezidența d-lui Petru Pogonat, președintele secțiunei economice.

La ordinea zilei:
1). Comunicări
2). Probleme economice de care depinde ridicarea Iașilor.
3). Diverse.

x Tribunalul de vacanță va fi condus de d. jude Triandaf, iar Curtea de Apel, de d. consilier G. Lupu.

ABERAȚIILE SECTANȚILOR

Misterele „quakerilor" din Botoșani
Isprăvile unui fost călugăr. — Se comit asasinate?

Cercetările continuate de către autoritățile clericale în jud. Botoșani, au dat la iveală o nouă serie de fapte ciudate și aberații care se petrec la templul „quakerilor" din Dumbrăveni.

Cine este Arhanghelul?

Ancheta autorităților a adus lămurirea complectă asupra organizației acestor maniaci religioși, conduși de „sfântul Arhanghel" care în realitate este un călugăr isgonit dela mânăstire, anume Ghervasie Sabie.

Falșul sfânt, pentru a se face popular, s'a înconjurat de aproape 50 de maniaci, fanatici adepți ai credinței propovăduite de „Arhanghel".

Și in modul acest „Arhanghelul" Sabie căruia propagandiștii îi atribue puteri supranaturale de sfânt și făcător de minuni, — a căpătat un mare renume, care a avut ca urmare atragerea a numeroși locuitori spre secta „quakerilor".

Talismanul sfânt

Dar puterea divină a șefului nouei asociații de eretici religioși, constă în „talismanul sacru" pe care Arhanghelul lor l-a primit dela... „Duhul Sfânt"!..

Intr'o zi, pe când „quakerii" se adunaseră la rugăciune în hruba dela Dumbrăveni, cerul s'a înourat brusc, toți cei ce se aflau în „templu" au căzut în genunchi; și în momentul în care „Arhanghelul" a început rugăciunea—pretind maniacii—„pământul s'a deschis, și o lumină fulgerătoare s'a arătat în fața sfântului Arhanghel, care a primit dela Duhul Sfânt, un inel-talisman!"...

Și de atunci falșului sfânt i se atribue calități extraordinare, spunându-se printre altele, că vindecă lumea de toate bolile; iar în cursul secetei din vara trecută—cu ajutorul talismanului sfânt a atins pământul și a apărut pe dată o fântână.

Un denunț senzațional

Și mulțimea de săteni, dau crezare acestor povești pe care le împrăștie propagandiștii quakeri, lăsându-se speculați și mărind numărul maniacilor rătăciți.

Autoritățile polițienești au primit însă ulterior un denunț prin care se arată un fapt senzațional care s'ar fi petrecut în templul ereticilor religioși din Dumbrăveni. Este vorba despre descoperirea unui cadavru omenesc ascuns în hruba misticilor quakeri.

Autoritățile au deschis o anchetă riguroasă.

INFORMAȚIUNI

x *Tulburările pe străzile Capitalei au continuat și Sâmbătă după amiază.*

O violentă încăerare s'a produs între studenți și armată în jurul localului „Tinerimea Română". Sunt răniți de ambele părți. Opt studenți au fost arestați.

x Camera de punere sub acuzare va judeca azi apelul făcut de parchet contra punerei în libertate a comerciantului Leon Bercovici.

x *Autoritățile locale au primit o circulară dela ministerele de finanțe și justiție, prin care se cere ca apelurile fiscale să se judece și în timpul vacanței de Paști, exceptându-se numai zilele efective de serbătoare. D. jude Iorga a primit să judece și în timpul vacanței.*

x Eri a vut loc, adunarea generală a casei de sfat și cetire „A. D. Xenopol" a ceferiștilor ieșeni, prezidată de d. dr. Cădere. Adunarea a ratificat gestiunea; a aprobat noul buget și a reales vechiul comitet, mulțumindu-i călduros, pentru activitatea desfășurată.

S'a primit cu entuziasm propunere a de a se organiza șezători culturale în Basarabia.

x La Ateneul Tătărași, Vineri 9 Mai a. c., se va reprezenta în scop de binefacere de către artiștii Teatrului Național piesa lirică „Bărbierul din Sevilla".

x Cu ocazia constituirii consiliului de familie al minorilor lui Adolf Teitler, s'a arătat că defunctul a lăsat datorii de circa 30 milioane lei.

Pentru acoperirea acestor datorii, consiliul de familie și secția tutelară a autorizat pe tutricea legală a minorilor, d-na Paula Teitler, să vândă Palatul Poștelor și imobilele din str. Zugravilor 19, str. Brătteanu 160—162, str. Bertelot 7 și o casă din Piatra Neamț.

x ✝ **Institutoarea Lucreția Constantinescu.** — S'a stins din viață Sâmbătă, 12 Aprilie, la Piatra Neamț, *Lucreția Constantinescu* născută *Cihodaru* institutoare pensionară.

Institutoare și directoară a școalei primare de fete *„Carmen Sylva"* din Iași, a fost un model de corectitudine profesională și socială, făcând deosebită cinste corpului didactic ieșan și societății care a cunoscut-o și i-a apreciat sufletul extrem de bun și devotamentul ce a depuss în toată viața pentru îndeplinirea conștiincioasă a tuturor îndatoririlor până la cel mai sublim sacrificiu.

Inhumarea rămășițelor defunctei se va face la Iași, Marți dimineață 15 Aprilie ora 10 dim. la cimitirul Eternitatea.

x *Tribunalul comercial* a respins Sâmbătă concordatul cerut de firma de vinuri engros I. Polas și Coter, declarând-o în stare de faliment.

Deasemenea s'a respins cererea de concordat firmei de vinuri engros Av. Davidsohn din str. Sft. Lazăr, fără însă a fi declarată în faliment.

x Un conducător al invalizilor ieșeni reintors ieri din Capitală, ne informează că peste 1000 invalizi au rămas la București, fiind găzduiți în căminul din strada Batiștei.

Ei așteaptă soluționarea definitivă a cererilor lor drepte și judecarea colegilor arestați cu ocazia incidentelor.

x In timpul vacanței de Paște, la comitetul local de revizuire, biroul va fi compus din d-nii: Pavlov, președinte și Romeo Cristea referent.

x A fost arestat și adus la locuința de jandarmi, individul Ion Petcu din com. Popești-Iași.

Acesta este implicat într'o crimă, comisă în acea comună.

CRONICA MEDICALĂ
de Doctor Iosif-Șmilovici-Iași

Noi îndrumări în alimentație
(Continuarea din pag. I-a)

mistuibilă decât cea *neagră?* (de viță, vânat etc). Diferențe *principale* nu există. Cu alte cuvinte, acolo unde prima calitatee (carnea albă) este tolerată, poate fi îngăduită și cea *„neagră"*.

Va obiecta cititorul: dar în guta, în *„diateza urică"*? (nume foarte pompos). Răspunsul e simplu: carnea de pasăre este, cel puțin tot atât de bogată, câteodată *mai bogată*, în elementele care formează acidul uric. Ceva mai puțin ar fi carnea de vițel.

Dar deosebirea aceasta aproape nu contează. Așa că nu are nici o rațiune ca să permitem una și să oprim cealaltă.

Numai când e vorba de pește, lucrul se schimbă, de vreme ce carnea *peștilor mai mari* conține cam 25 la sută mai puține elemente creatoarea de acid uric, ca aceia a patrupedelor și a paserilor. Practic n'are însă deosebirea aceasta nici o valoare, de vreme ce carnea de pește conține mai multă apă și ca atare e nevoe de o cantitate mai mare, pentru echivalarea valorii nutritive — sau cum se spune în știință: a numărului de calorii.

Dacă există o deosebire însemnată, atunci ea este însă de domeniu pur culinar. Carnea de vițel și de pasăre fiind mai fragede, sunt mai ușor de preparat; dar nu vor întrece nici-odată, în valoare mistuitivă și asimilatoare, carnea de vită. Cu o singură condiție: ca aceasta din urmă, să fie de *excelentă calitate*,

*

Altă chestiune: este *cafeaua* dăunătoare?

Cafeaua conține — după cum știm, pe lângă substanțele aromate, care ne fac consumarea atât de plăcută și un *alcoloid* numit *cafeina*. (la ceai e *teina*, cu acțiune aproape identică). De acest alcoloid se tem mulți, cu toate că în doze mici acțiunea sa este stimulentă pentru organizm. Frica aceasta este exagerată, dacă avem în vedere nu atât efectul cafelei, ci persoana *băutorului de cafea*.

Evident, că pentru acei care se pot deprinde cu cafeaua *decofeinizată*, (koffeinfrei) e mai avantajos. Gustul e aproape acelaș, nu însă și efectul stimulant.

Concluzia: în doze mici, cafeaua nu e dăunătoare.

Un lucru însă nu trebue scăpat din vedere: generațiile actuale sunt mult mai excitate și mai irascibile. Ca atare insul contemporan înclină ușor spre abuz, fie acesta de cafea, alcool sau alte excitante, care în doze mai mari evident că sunt dăunătoare.

In mare parte chestiunea este deci redusă, la sensibilitatea individului și la toleranța acestuia față de efectul cafelei. Mai puțin exicitantă ar fi șocolata (cacao). Dar aceasta este probabil datorită faptului, că alcoloidul din cacao *teobromina* e mai greu solubilă și deci în mai mică măsură asimilată de organizm.

Cu toate acestea, fiind dovedit, că la indivizi cu *hyperaciditate* (acreală) cafeaua de multe ori întreține aceasta sau chiar o mărește, în aceste cazuri evident că va fi suprimată consumarea ei, mai ales că la acești indivizi, *constipațiunea* de care sufăr ades, este mărită prin consumarea cafelei.

La *diabetici*, cafeaua are aceiași acțiune ca și *tutunul* sau *alcoolul*. La mulți produc o supraexcitare a inimei, ceia ce, natural, e bine să evităm.

*

O ultimă chestiune pentru azi. Mulți preferă oțetului la salate, etc. *lămâia*. Evident, că lămâia conținând mai multe *vitamine*, va fi preferată în cazurile unde alimentația mai îmbelșugată de conserve ar expune la fenomene scorbutice.

In nici-un caz însă acest avantaj nu'l prezintă *sarea de lămâe*, (sărăcica) de vreme ce vitaminele se găsesc numai în sucul proaspăt al fructului.

Dar abstracție făcând de aceste avantagii, *frica* de oțet este nejustificată.

Așa că, chestiunea rămâne ca o simplă preferință, (de aromă) dar nimic mai mult. Mai important este desigur faptul, că sucul de lămâe fiind mult mai scump putem fără grijă întrebuința oțetul—mai ales la noi în România, unde *oțetul de vin* este atât de eftin și de bună calitate.

Pe măsură ce vor mai apare comunicări ale marelui savant profesorul v. *Noorden*, vom ține în curent pe cetitori, asupra interesantelor probleme, cercetate cu îndărătnică meticulozitate și cu rodnicie, de marele învățat vienez.

Dr. I. S.

—*Frumusețea* e una din cele mai puternice arme ale femeei. Crema de zi *Khasya* vă face și vă menține frumoase! Depozit: Farmacia Pollak, str. Ștefan cel Mare.

O nouă dramă amoroasă în localitate

O tânără decepționată în dragoste, încearcă să se sinucidă

O nouă și impresionantă dramă amoroasă, similară celorlalte petrecute în ultimele zile, s'a întâmplat aseară în localitate.

Iată faptele :

Frumoasa din Tătărași

In str. Brândușei No. 7 din cartierul Tătărași, locuia de multă vreme d-șoara Marilena Goga, cu mama ei, o văduvă basarabeancă.

Tânăra Marilena, de o frumusețe răpitoare, era admirată de cei din cartierul ei, și totdeauna avea o purtare ireproșabilă.

Un mic roman de dragoste

Frumusetea ei însă a fost fatală, căci a provocat un mic roman de dragoste cu urmări tragice.

Amănunte complecte nu se pot da asupra acestui roman, dar se știe — după declarațiile mamei sinucigașei — că tânăra Marilena vorbea mereu de un ofițer din garnizoana locală, cu care era în dragoste.

Aseară ea a plecat de acasă spunând că se duce în oraș spre a se plimba.

Actul disperat

Tânăra Marilena s'a înapoiat acasă abia la orele 2 jumătate noaptea, venind foarte abătută.

Fără a mai spune nimic mamei ei, dânsa a luat o sticluță cu tinctură de iod concentrat și a băut conținutul.

Arsurile provocate au făcut'o să scoată țipete de durere și imediat s'a trezit bătrâna Goga care a dat alarma.

Sinucigașa a fost transportată de îndată la spitalul Pașcanu, unde i s'au dat primele ajutoare.

Starea ei inspirând îngrijorări, tânăra a rămas internată în spital sub permanentă supraveghere medicală,

Ancheta poliției

D. comisar ajutor Mihoci dela circ. V începând ancheta, s'a dus la spital pentru a interoga pe sinucigașă. Dar aceasta n'a putut vorbi.

Atunci s'a luat o declarație numai mamei ei.

In poșeta tinerei Marilena s'au găsit două scrisori : una primită din Capitală prin care sinucigașa era anunțată că iubitul ei sosește Joi seara la Iași și să-l aștepte la gară ; iar a doua scrisoare conținea versuri de dragoste.

Ancheta este în continuare.

REP.

Descoperire lugubră

Cadavrul unei femei îngropat într'un șanț.

Autoritățile județene au fost înștiințate despre o lugubră descoperire făcută ieri după amiază în com. Floriței-Iași.

La marginea satului se săpau niște șanțuri pentru plantații.

La un moment dat unul din lucrători a dat peste cadavrul unei femei, care intrase în putrefacție.

Imediat au fost înștiințați jandarmii.

Din primele cercetări făcute se bănuiește că ar fi vorba de femeia Maria Moineseu, chiar din acea comună, care a dispărut de vre'o două luni.

Ea era în veșnică ceartă cu bărbatul ei. Acesta a declarat că s'a despărțit de nevastă de vre'o două luni, fără ca să știe ce drum a apucat.

Sunt însă bănuieli că săteanul și-ar fi ucis nevasta, după care a îngropat-o.

Cercetările continuă. Rep.

UN JUCĂTOR

ȘI-A FRACTURAT PICIORUL LA MATCHUL „VICTORIA" — „MACABI"

Ieri după amiază a avut loc matchul pentru campionatul regional de foot-ball, între „Victoria" și „Macabi", care s'a terminat cu 9—1 pentru „Victoria".

Incă dela începutul matchului, jocul a avut un curs brutal. La un moment dat s'a întâmplat un accident regretabil. Jucătorul Naum (Macabi) a căzut la pământ rupându-și un picior.

Imediat victima a fost transportată la spital, unde i s'au dat primele ajutoare. „Macabi" a continuat jocul cu zece oameni.

REP.

Indrăzneț furt

în str. Sărărie

Aseară la orele 6 în lipsa de acasă a familiei cunoscutului podgorean H. Weisbuch din str. Sărărie 103 bis, s'a comis un îndrăzneț furt.

Răufăcători rămași necunoscuți, prin scoaterea belciugelor, au pătruns într'o cameră de unde au furat 48 cămași, 24 cearșafuri, zeci de fețe da masă și șervete, precum și un întreg serviciu de linguriță și furculițe de valoare.

Poliția sesizată a început cercetări.

*

Alt furt s'a comis în str. Gării.

D. Carol Dimitriu, maestru croitor la Școala de Arte și Meserii, a reclamat poliției că dormind cu o prostituată la hotelul Dacia, i s'a furat suma de 7000 lei.

Poliția cercetează.

*

In str. Socola poliția a prins pe individul Mihai Duda, tocmai pe când încerca să spargă ușa cârciumei Faibiș din acea stradă.

— Ah! Ce mulțumită ați fi dacă ați cunoaște prin propria D-stră întrebuințare efectele Cremei de lăcrămioare.

Depozit : Farmacia Dr. Beceanu Piața Halei Iași.

Invalizii plîng

la mormîntul Eroului Necunoscut

București 14 — Ieri după amează, la mormîntul Eroului Necunoscut din Capitală, a avut loc solemnitatea depunerei unei coroane, solemnitate organizată de liga „Vlad Țepeș". Au participat numeroși delegați ai societății I. O. V. Au venit și invalizi schilodiți, aduși în cărucioare. Ei au îngenunchiat în fața mormîntului și au plîns cu durere. Inginerul Miclescu, maior în rezervă, a ținut o impresionantă cuvîntare.

A fost un spectacol jalnic, deosebit de emoționant.

HUG.

Un gest al militarilor din Chișinău

CONTRA D-LUI MOLDOVANU, DIRECTORUL BASARABIEI

De ce a trebuit să se comemoreze la București unirea Basarabiei

Asupra motivului, pentru care unirea Basarabiei a fost comemorată oficial la București și nu la Chișinău, conducând la cunoscutul incident de la Operă, din cercurile autorizate se dau următoarele explicațiuni :

Din primul moment, guvernul luase hotărîrea de a organiza serbările comemorative la Chișinău. De îndată ce însă unii ofițeri superiori din Chișinău au aflat despre acest lucru, prin intermediul unui trimis special ei au făcut cunoscut guvernului, că dacă la aceste serbări va lua parte și dl. Moldovanu, directorul Basarabiei, militarii se vor abține de a lua parte la aceste serbări.

Numai în dorința de a evita incidentele la care ar fi putut da naștere prezența d-lui Moldovanu la aceste serbări, guvernul a luat dispoziția de a comemora unirea Basarabiei în București, printr'un festival la Operă.

Dar—precum se știe—și acesta a adus mare bucluc guvernului.

INFORMAȚIUNI

x *D. Al. Buzdugan, fiul regretatului regent Gh. Buzdugan, a fost numit delegatul României la Banca Internațională a reparațiilor.*

D. Grigorcea a fost numit ministru al țărit la Bruxelles.

x *D. Aurel Munteanu* talentatul societar al Teatrului Național din Iași, hotărând să plece într'un voiaj în centrele europene, va da un spectacol în seara de 30 Aprilie cu piesa „Șocolatiera" în care d-sa a avut un frumos succes.

D. Munteanu va fi secondat de d-na Jeni Ionak-Argeșeanu, apreciata ingenuă a teatrului ieșean, de d. Vernescu-Vâlcea, I. Nosek etc. Biletele la agenția Brașcu.

Admirabilele Fanfoșe „DI YAMBO"

mai pot fi văzute astăzi, în matineu și seara. Programul e cu desăvîrșire nou și extrem de amuzant.

x Interesant de subliniat este faptul că prin regulamentul de atribuții acordate de către ministerul de interne, d-lui director ministerial Hoisescu, este și aceia relativă la pregătirea lucrărilor necesare pentru schimbările administrative teritoriale.

x D. Nubert Grigore, inspector cl. I-a la serviciul medical c. f. r. Iași, a fost numit subșef al acestui serviciu.

x *Premiul acordat editurei „Opinia" la expoziția internațională de la Barcelona (Spania), constă în „medalia de argint".*

x Comisiunea interimară județeană a hotărât trecerea satelor Găgești și Ursoaia, dela com. Țiganași, la com. Dumești (Iași).

Plata pensiilor

O PROPUNERE ADRESATĂ

d-lui administrator financiar

Mai mulți pensionari ne roagă să atragem atențiunea d-lui administrator financiar asupra sistemului de achitare a pensiunilor.

Dispoziția luată a se plăti pensionarilor după literile inițiale ale numelor de familiie, la zilele fixate, așteptând fiecare câte 2—3 ore, până se vizează carnetele, nu dă rezultatele așteptate de bunele intențiuni ale d-lui administrator, căci cu acest sistem nu beneficază nici pensionarii extrem de nevoiași de a-și primi pensiunea în primele zile și obligă în acelaș timp pe toți a străjui ore întregi pe scările din fața ghișeului, așteptând cu orele rândul la liberarea carnetului, iar în cazul când se împlinește ora 11, și nu se termină cu literile fixate, cei rămași mai fac și a doua zi coada reglementară și aglomerația crește.

Nu s'ar putea oare aplica un sistem mai bun, dacă d. administrator ar dispune ca viza carnetelor să se facă cu o zi înainte, adică în după amiaza zilei care precede ziua fixată pe litere, așa că pensionarii când vin, să-și primească carnetele vizate, să nu șeadă ore întregi, ca atunci să li se vizeze, — ci să le primească și să treacă apoi la cazier pentru primirea pensiei.

Cu chipul acesta, s'ar evita aglomerația și scenele înduioșătoare ce se observă zilnic, când bieții pensionari bătrâni și suferinzi tremură stând ore întregi în picioare la fereastra funcționarilor plictisiți și dânșii de graba ce cată a o pune la vizare, fără posibilitate însă de a împiedica mersul timpului și a mulțumi lumea necăjită a pensionarilor.

Singurul acest sistem ar da un aspect civilizat de a se plăti pensiile foștilor slujitori ai statului, care ar avea și mulțumirea sufletească, știind că mâine actualii lor colegi funcționari ai administrației financiare—ajunși pensionari—vor fi scutiți și dânșii de neplăcerile unor străjuiri pela ferestrele ghișeelor, străjuiri ce se pot evita prin bună voință și atențiune umanitară.

HUG.

O VERSIUNE

privind Comunitatea israelită

D-l M. Bachman ne roagă să anunțăm că suma de un milion lei, rezultată ca beneficiu din vînzarea azimei, ar fi fost repartizată astfel, de către conducătorii Comunității evreești în frunte cu d. Ilie Mendelsohn :

Lei 75.000, datoria pentru imprimate cu ocazia alegerilor pentru Comunitate, 100.000 spitalul evreesc, 50.000 spitalul Dr. Ghelerter, 50.000 cantina Gheltzer, 50.000 Eschive Ben Aron, 25.000 Talmud-Thora Podul Roș, 25.000 Talmud-Thora Str. Cucului, 15.000 Talmud-Thora Păcurari, 50.000 școala Steaua, 50.000 școala Junima No. 2, 50.000 școala Stern str. Palat, 50.000 Keren Hayssod, 10.000 Asistența socială, 400.000 2 vagoane azimă gratuită.

Știrea are nevoe de confirmare.

x A fost înaintat parchetului flăcăul Mihai Ionașcu din Bădeni Iași, care este autorul unui jaf la drumul mare.

x Un început de incendiu s'a declarat ieri la locuința d-lui C. Mocanu din str. C. A. Rosetti.

x ACCIDENT. Băiatul de serviciu Anton Voia dela magazinul de mezeluri Vascoboinic din str. Lăpușneanu 8, aflându-se pe o scară pentru curățenie, a căzut la un moment dat jos, fracturându-și o mână și un picior.

El a fost transportat la spital.

x D. ministru Costăchescu a sosit Simbătă seara în localitate, venind cu mașina de la Faraoani, unde a asistat la parastasul pentru defunctul regent Gh. Buzdugan.

Astă noapte a încetat subit din viață în locuința sa din pavilionul c. f. r. Aurora, funcționarul ceferist Gh. Băcescu.

x Membrii Uniunei Ofițerilor de Rezervă, Secția Iași, se întrunesc Joi 27 a. c. ora 6.30 la Primărie (Parcele).

La ordinea de zi : Fixarea adunărei generale ; chestiuni în legătură cu atitudinea altor secții U.O.R. și organizației de foști luptători, etc.

x D. director ministerial C. Hoisescu, se reîntoarce mâine din Capitală.

x D. Grigore Cuparencu, medic veterinar pensionar dela Abatorul din Huși, a fost transferat la Iași.

x D. Nazarie, directorul școalei agricole din Roman, a fost delegat de Directoratul local să inspecteze toate școlile de agricultură și industrie casnică din cuprinsul regionalei Moldovei.

x D. Cl. Podoleanu, a fost confirmat primar al com. Buhuși — Neamț.

x Prefectura a fixat pe ziua de 1 Iunie alegerea de primar și ajutor de primar, dela Voinești—Iași, unde s'au invalidat primele alegeri.

x Pe ziua de azi au fost chemați la ministerul de finanțe, toți funcționarii cadrului auxiliar pentru a li se da diverse atribuțiuni. Slujbașii cari nu se vor prezenta, vor fi considerați demisionați.

x Direcția generală a căilor ferate a împuternicit pe d. Altangiu Neculae dela direcția financiară ca șef al diviziei de contabilitate din Iași, în locul d-lui Dinescu Ioan desărcinat din această funcțiune.

D. Focșa Gh. dela divizia Chișinău a fost numit ajutorul șefului diviziei locale de contabilitate.

x **O nouă povară pentru primărie.**— Primăria a primit o adresă prin care este înștiințată de ministerul de interne, de a trece în buget suma de 6.093.000 lei pentru Casa Pensiilor, ceiace înseamnă o adevărată imposibilitate față de situația financiară a municipiului.

In schimb primăria este scutită de a mai plăti chiriile percepției și judecătoriilor, care se ridică numai la suma de 500.000 lei.

D. N. Georgescu a comunicat telegrafic acest lucru d-lui Canănău care se află în Capitală, pentru a face demersurile necesare.

x *Furturi în gară.* — D-șoara Untila Ștefănuță din jud. Orhei, a reclamat poliției că aseară din trenul de Bălți i s'a furat un geamandan cu lucruri de valoare și cărți de școală.

— Deasemeni d-na Aglaia Vasiliu din Ștefănești-Botoșani a reclamat că i s'a furat un pachet cu rochii, bănuind pe individa Aglaia Dumbravă, care a fost arestată.

TRISTIA și PONTICA

Traducere latino-română (juxtă)

De vînzare la librării cu lei 60

Comenzile la Editura Cărții Latine Iași-

MICA PUBLICITATE

INCHIRIERI

DE INCHIRIAT 3 camere, eventual 4, un antret și bucătărie ; apă, lumină și canal. A se adresa la proprietar str. V. Conta 15.

DE INCHIRIAT casă compusă din 5 camere, 2 bucătării, 2 antreuri, magazie, grădină și atenanse, în str. Zlataust 17, are lumină electrică și apă. A se adresa : Domnișoara Pachița Teodoreanu, Profesoară, Școala Profesională „Sf. Sava".

DE INCHIRIAT 10—15 camere din imobilul No. 74 strada Socola proprietatea soților Haia și Avram Grinberg, de la 23 Aprilie 1930 fiind libere, osebit un atelier de stolerie și un hambar mare pentru cereale cu prețuri foarte avantajoase, dându-se și în parte.

Tratarea închirierei se va face la conservatorul legal numit de Trib. Iași secția 3-a, adresa No. 7628 | 930 Dl. avocat P. Ghițescu str. Mitropolie No. 2 Iași.

DE INCHIRIAT 5 camere, și bucătărie la parterre, 4 camere și bucătărie la etaj. A se adresa la proprietară între 9—12 și 3—6 în Stradela Vovidenici.

DE INCHIRIAT

imediat liber, 5 camere, în total sau în parte, cu balcon spre stradă, cu antret închis ; totul din nou zugrăvit, bucătărie cu instalație de lumină electrică, apă și canal, plus toate atenansele necesare, bun pentru medic sau dentist. De asemenea un local recomandabil, pentru crâșmă, cafenea sau lăptărie, având 2 camere mari, un chioșc spre stradă, o pivniță, 2 bucătării și 3 camere de locuit. A se adresa la Ceasornicăria Tischler, strada Ștefan cel Mare 33, colț cu str. Gh. Mârzescu, cu preț avantajos.

DE INCHIRIAT în str. Ghica Vodă 41, două odăi, bucătărie, lumină electrică și apă.

A se adresa d-lui avocat Serafimi str. Sft. Sava 15.

DE INCHIRIAT str. V. Alexandri No. 4, un apartament 3 camare, bucătărie.

DE INCHIRIAT în strada Asaki No. 6, trei camere mobilate sau nemobilate eventual bucătărie, libere imediat. Vizibil între orele 12—3 p. m.

DIVERSE

SE CAUTA practicanți de prăvălie și de birou. A se adresa în str. I. C. Brătianu 132.

TÂNARĂ străină caută post ca menajeră la una sau două persoane. A se adresa la ziar sub T.

DENTIST AUTORIZAT, caut pentru București, cabinet instalat vad vechi, în plin centru, asociație sau închiriere, condițiuni foarte favorabile. — Adresați-vă la ziar sub favorabil.

MAGAZINUL UNIVERSAL la Noul Paradis str. Elena Doamna No. 1 LEON KATZ, face cunoscut clienților că a primit un mare tranport de covoare de pluș, și Trenschcoaturi cu prețuri foarte reduse. Vindem și în rate lunare.

CAUT (împreună cu soția) cameră mobilată, cu acces la bucătărie și dacă e posibil să poseadă și cameră de bale. De preferință la o doamnă care cunoaște limba germană.

A se adresa la ziar sub A. N.

LECȚII de vioară, piano, mandolină, predă conștiincios un bun și apreciat profesor. A se adresa la ziar sub M.

PLASAM 200.000 lei, ipotecă rang. I. Adresați-vă avocat Schreiber, fundacul Lozonschi Loco.

ELEV cl. VI-a de liceu prepară elevi slabi de curs primar și liceu inferior. — Condiții avantajoase. A se adresa str. Ghica-Vodă 31.

CAUT 500.000 lei ipotecă rangul I, via Podgoria-Copou, informații avocat C. Sion,

CAUT cumpărător vie cu gospodăria complectă, pădure, preț 1.150.000, informațiuni C. Sion.

MAGAZINUL
„HIGH-LIFE"
din str. Lăpușneanu 44

anunță onoratei sale clientele cât și onoratului public că a primit un mare transport de stofe pentru noul sezon.

Atelier special de Croitorie cu renumitul maistru coupeur MANGER.

Se fac înlesniri de plată.

Asortiment de Trench-Coaturi, ultimele noutăți în articole pentru domni,

Prețuri avantajoase.

Profitați

de ultimele zile

de DESFACERE a magazinului

DE

Incălțăminte

fost „Luna-Park"

Numai până la 23 Aprilie

Toată marfa

cu

jumătate preț

str. Săulescu 2

prin Piața Unirei

Arhitect-Diplomat

MIHAI STOIAN

Execută: antreprize, proecte, conduceri, calcule în beton armat, etc.

Iași, strada Dancu 2

(Uzina Teatrului)

ULTIMA ORĂ

Un trimis al Palatului la ex-prinţul Carol

în chestiunea ministerului armatei

Bucureşti 14. — Din Paris se anunţă că astăzi a sosit acolo colonelul trimis de palatul regal, spre a avea o întrevedere cu ex-prinţul Carol. Acest fapt ar fi în legătură cu numirea generalului Condeescu ca ministru al armatei.

Cercurile guvernamenale afirmă însă că astăzi această numire se va produce definitiv.

Palatul „Fundaţiei Ferdinand" la Iaşi

Lucrările vor începe în curînd

Luni 4 Aprilie crt. a avut loc la Bucureşti la Palatul Regal, o licitaţie restrânsă pentru darea în antrepriză a lucrărilor de construire a Fundaţiei „Regele Ferdinand I" din localitate.

Au luat parte la această licitaţie 5 din firmele cele mai serioase din ţară. Lucrarea a fost adjudecată asupra d-lui Inginer Emil Prager din Bucureşti, un foarte cunoscut technician în branşa construcţiilor din ţară şi care actualmente execută Palatul Regal din Bucureşti.

D-sa şi-a asigurat colaborarea D-lor Ingineri Lascar Goldenberg şi Hugo-Nacht din localitate cari s'au distins în ultimii ani cu importante lucrări, printre cari şi frumoasa anexă a clădirei de Călători din Staţia Iaşi.

În cel mai scurt timp vor începe săpăturile şi în cel mult doi ani de zile laşul va fi împodobit cu o nouă clădire monumentală.

PRINŢESA ILEANA IN IERUSALIM

LA SERBĂTORIREA PAŞTELUI EVREESC

— Reîntoarcerea în ţară —

Bucureşti 14.— Regina Maria soseşte la Constanţa Luni, a doua zi de Paşti. Suverana va laa imediat reşedinţa la Balcic unde va rămâne pînă la 10 11ai.

In ziua de 10 Mai va sosi în ţară şi prinţesa Ileana. După vizitarea Palestinei, prinţesa se va înapoia în Egipt şi va face o nouă excursie pe Nil. Apoi va sta câteva zile la Constantinopol şi va sosi în Constanţa la 10 Mai.

*

Ierusalim 14 — Prinţesa Ileana a Romîniei, însoţită de d-na şi d. Filip Lahovari, ministrul romîn la Cairo, şi de profesoara domniţei, Miss Mark, a vizitat Sfîntul Mormînt.

Deasemenea prinţesa a cerut şi a căpătat permisiunea din partea Reginei Maria de a asista la solemnitatea serbării Paştelui evreesc.

După ciocnirile din Capitală

Bucureşti 14.—Parchetul a continuat cercetările în legătură cu ciocnirile de stradă între studenţi şi armată. Din ordinul guvernului, până la terminarea anchetei, vor fi menţinuţi arestaţi studenţii care au lovit pe soldaţi.

*

Astăzi va avea loc un consiliu de miniştrii, în care se va discuta chestiunea invalizilor şi a incidentelor studenţeşti.

Totodată consiliul va lua hotărâri cu privire la concediile miniştrilor

Cozonac şi ouă roşii

pentru şomerii ieşeni

Guvernul a hotărît să vie în ajutorul muncitorilor fără lucru, cu prilejul serbătorilor de Paşti.

Astfel, inspectoratul muncii din localitate ne anunţă că toţi şomerii ieşeni sînt invitaţi să treacă pela inspectorat în zilele de 15 şi 16 April crt., între orele 8 şi 12 dimineaţă, spre a primi bonuri pentru cozonac şi ouă roşii.

In modul acesta şomerii vor avea impresia Paştelui şi vor regăsi măcar amintirea serbătorii din vremurile bune de altădată.

O nouă minune a ştiinţei

Vorbitorii se văd prin telefon

Din New-York se anunţă o nouă şi senzaţională invenţie. Cu ajutorul unui aparat numit „Ikonophon", care a perfecţionat enorm televiziunea (vederea la distanţă), s'a realizat o experienţă grea, care a reuşit de minune.

Aparatul fiind adaptat telefonului, două persoane care se aflau la o depărtare de 1500 metri una de alta, au vorbit şi s'au văzut reciproc prin telefon, în chipul cel mai limpede.

Imaginea omului apare foarte clară pe o placă fotografică, prinsă într'o ramă de lemn şi aşezată lângă receptorul telefonului.

Serviciul poştelor din New-York va instala aceste aparate în tot oraşul. Şi astfel va dispărea posibilitatea de a se face trucuri prin telefon.

Când va ajunge la noi această nouă izbândă a ştiinţei ?

In jurul transferării d-lui prof. Hortolomei

D. Ştefănescu-Galaţi se adresează justiţiei

S'a anunţat la timp, cu toate amănuntele ce comportă, mutarea d-lui profesor dr. Hortolomei la Bucureşti, fapt pe care ieşenii îl regretă.

Toate formalităţile au fost îndeplinite. Forurile competente din Bucureşti şi Iaşi, au consfinţit această mutare, ce părea astfel definitiv rezolvată.

*

Or, se pare că se va mai vorbi de această mutare.

Se ştie, că pentru catedra din Bucureşti, erau mai mulţi candidaţi. Unii s'au retras, şi au rămas în luptă numai d-nii d-ri Hortolomei şi Ştefănescu-Galaţi. Primul a învins.

Ori d. dr. Ştefănescu-Galaţi, nu vra să se dea învins, şi e hotărât să apeleze la contencios, considerând că drepturile sale au fost lezate.

Însuşi d. profesor dr. Ştefănescu-Galaţi, ni confirmă aceasta.

Dan.

De la tribunalul din Huşi

Un proces de calomnie prin presă

Huşi 14. — Tribunalul Fălciu s'a pronunţat în şedinţa din 12 crt. în procesul de calomnie prin presă intentat de tânărul Leon Friedman, fiul bătrânului manufacturist Meier Friedman de aci, contra funcţionarului comercial Martin Melecsohn, actualmente la Bucureşti.

Acesta, într'o foaie neserioasă s'a ocupat de înfăţişarea reclamautului dându-i o denumire pe care a socotit-o calomnioasă.

Inculpatul a fost apărat de d. avocat Petru Botez care, după ce arată neseriozitatea publicaţiei şi complecta ei inofensivitate, spune că reclamantul nu era în drept să se considere calomniat *când se relevă o caracteristică fizică întemeiată.*

Inculpatul a fost condamnat la 500 lei amendă şi 500 lei despăgubiri.

Leontin

x **Obesitatea** se tratează cu cel mai mare folos, — urmând o cură cu apă de Breazu.

Mari demonstraţii contra Papei în toată Rusia sovietică

„Banul este Dumnezeul Papei"— spun bolşevicii

Moscova 14. — Comuniştii din Rusia sovietică au organizat în întreaga Uniune, mari demonstraţii de protest împotriva slujbelor religioase, cari au fost făcute de papa Pius XI în legătură cu persecuţiile religioase din Rusia.

Cele mai mari demonstraţii împotriva Papei au avut loc la Moscova şi Leningrad. Timp de câteva zile au fost orgaznitate acolo întruniri în fabrici şi uzine.

Cortegiul demonstranţilor a trecut prin toate străzile principale ale Leningradului cu steaguri roşii şi placarde cu inscripţiunile: „Jos mâinile depe Rusia sovietică"; „Jos popii, cari s'au vândut capitalului"; „Să declarăm război clericilor", etc.

Deasemenea au avut loc câteva zeci de întruniri publice otganizate de Societatea libercugetătorilor şi sindicatele profesionale. Tonul tuturor cuvântărilor a fost războinic.

Astfel muncitorii comunişti din fabrica „Krasni Viborşeţ" au declarat în rezoluţia lor: „Să ştiţi şacali capitalişti şi voi toţi popi nebuni şi contrarevoluţionari, că nu veţi reuşi a ne sperla!"

Demonstraţii impotriva „intervenţiei bisericeşti" au avut loc în afară de Moscova şi Leningrad, la Harkov, Kiev, Odesa, etc.

La demonstraţia din Harkov au fost purtate placarde cu înscripţiunile: „Muncitori din întreaga lume, întraţi în luptă împotriva internaţionalei clericale"!

Comuniştii din Kiev s'au agitat cu inscripţia: „Capitalul — iată Dumnezeul căruia se închină Papa dela Roma!"

Campania împotriva Vaticanului a avut un viu ecou şi în presa sovietică, care a atacat în modul cel mai violent Biserica catolică. In aceleaşi timp presa a referit pe larg despre mişcarea antireligioasă din Rusia şi a accentuat asupra necesităţii unei cât mai largi propagande antireligioase.

AGRESIUNE

Bucureşti 14.— Aseară pe la ora 10, în apropiere de Cişmigiu, un grup de studenţi, întâlnind pe fruntaşii socialişti Ilie Moscovici şi Horodniceanu, i-au bătut crunt.

Deputaţii americani nu cunosc gramatica

Se anunţă din New-York că a avut loc la Washington un concurs între reprezentanţi ambelor camere şi ziariştii din Washington care, concurs trebuia să stabilească cine cunoaşte mai bine ortografia; deputaţii sau ziariştii. Concursul s'a încheiat cu succesul ziariştilor. S'a constatat că mulţi deputaţi au puţine cunoştinţi de gramatică.

Vine Photomaton

la Iaşi

ORA 3

Statul român dat în judecată

Un epilog al concesionării telefoanelor

Bucureşti 14.— Casa Steward, care a concurat la concesionarea telefoanelor, a obţinut din partea statului o opţiune fără termen. Dar între timp ministerul comunicaţiilor a concesionat telefoanele casei Morgan. Firma Steward se consideră lovită în drepturile ei şi în consecinţă a dat în judecată statul român.

PENTRU CE A ÎNTÂRZIAT

numirea ministrului armatei

Bucureşti 14. — Una din cauzele că s'a întârziat numirea d-lui general Condeescu ca ministru al armatei, este că d. Condeescu n'a voit să susţie proectul de reorganizare a armatei întocmit de d. general Cihoschi.

Acum că proectul a fost votat, numirea se poate face, mai ales că a şi venit dezlegarea cerută la Paris dela exprinţul Carol.

Astăzi se va supune Regenţei, spre semnare, decretul de numire a noului ministru al armatei.

INCĂ O NADĂ

pentru potolirea basarabenilor

Bucureşti 14.— In cercurile parlamentare se afirmă că, în locul vacant de subsecretar de stat la interne, va fi numit un deputat basarabean din acei care părăsesc pe d. Stere.

Cât priveşte mult trâmbiţata remaniere a cabinetului, se anunţă că ea se va face după Paşti.

STUDENŢII DIN CAPITALA

au sechestrat patru poliţişti

Bucureşti 14. — Un grup de studenţi a reuşit să atragă şi să sechestreze patru poliţişti în căminul studenţesc din Capitală.

Poliţiştii au fost dezarmaţi şi li s'au luat carnetele de legitimaţie. Apoi au fost purtaţi prin toate odăile căminului.

Studenţii au început în urmă tratative cu prefectura de poliţie, pentru eliberarea poliţiştilor sechestraţi.

Ei au cerut în schimb să fie puşi în libertate studenţii arestaţi cu prilejul incidentelor de Sâmbătă.

Dar prefectura a răspuns că în această privinţă singurul cuvânt îl are justiţia.

In cele din urmă studenţii au eliberat pe cei patru poliţişti sechestraţi în cămin.

Consiliul de miniştrii de astăzi

Bucureşti 14. — Astăzi la prânz s'a întrunit consiliul de miniştrii subt preşidenţia d-lui Iuliu Maniu,

Primul ministru a arătat că d. general Condeescu a acceptat să primească ministerul armatei. Regenţa va semna astăzi decretul de numire, care va apărea mîne în Monitorul Oficial. Şi tot mîne general Condeescu va depune jurămîntul.

DIVERSE

— Bucureşti 14. — Sergentul Boerescu, care a fost rănit în timpul demonstraţiei invalizilor, se află în agonie.

— O delegaţie de socialişti s'a prezintat la preşedinţia consiliului şi a protestat contra maltratării d-lor Ilie Moscovici şi Horodniceanu. Delegaţia a arătat că starea victimelor este gravă.

Rusia suprimă

flota particulară

Praga 14.— Cu toate că în ultimul său discurs Stalin a accentuat că e nevoe de ce mai mare precauţiune la aplicarea noului curs al politice sovietice, în toate ramurile economiei, se continuă cu furie lupta împotriva a tot ce este proprietate particulară.

In ultimul timp s'a deschis o acţiune pentru imediata confiscare a tuturor felurilor de vase fluviale aparţinând persoanelor particulare.

Transportul fluvial este deservit într'o măsură cu totul insuficientă. După naţionalizarea flotei particulare din Rusia, imdiat după revoluţie, flota comercială fluvială nu s'a putut desvolta, cu toată importanţă imensă a transportului pe Volga, Nipru şi alte fluvii şi râuri.

In timpul concesiunilor politico-economice ale bolşevismului, flota particulară a fost activ organizată, încât a putut efectua transporturi mult mai eftine decât direcţiunea fluvială sovietică.

Actualmente se va desfiinţa flota fluvială particulară, care singură era în stare să intensifice viaţa economică a mai multor regiuni.

Prin colectivizarea acestei flote se vor închide populaţiei toate căile, prin care a mai fost în stare să cumpără şi să vândă produse fără controlul statului.

Colectivizarea flotei comerciale particulare în Rusia va duce nu numai la o criză de transport, dar şi la o mare criză economică în regiunile cari au fost altădată din cele mai bogate.

ECOURI

— **Profesor Dr. Hortolomei** *rămâne în localitate până la 1 Noembrie şi consultă zilnic între 3—5 la birou în Cuza-Vodă 42.*

— Se prevede că cel mai mare succes al sezonului îl va avea Ceaiul Dansant al soc. „Ort".

Personalul Economatului C.F.R. Iaşi, aduc la cunoştinţă încetarea din viaţă a prea iubitului lor şef

GHEORGHE GH. BACESCU

Incetat din viaţă Duminică 13/4 a. c, ora 15 şi roagă prietenii şi colegii a lua parte la înmormântarea care va avea loc Mercuri 16 c. ora 3 p. m.

Cortegiul va porni din Cartierul C. F. R. Aurora.

INTAREŞTE FIECARE COLŢ AL GURII ŞI IMPIEDICA STRICAREA DINTILOR.

Veţi rămânea încântat de Săpunul de dinţi Erasmic; are un gust plăcut, împrospătează şi face gura curată. Dinţii capătă o albeaţă desăvârşită şi un lucin de mărgăritar, ceiace opreşte căderea dinţilor. Pentru siguranţa dinţilor Dv. se recomandă întrebuinţarea regulată a Săpunului de dinţi Erasmic.

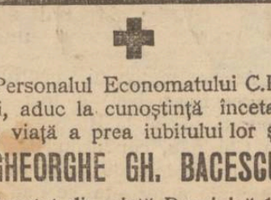

SĂPUNUL DE DINŢI
ERASMIC

Reprezentanţa Generală
Pentru România:
PARFUMERIA ELITEI ENGROS
Bucureşti, IV., str. Labirint, 54

ERASMIC COMPANY LTD., LONDON, ENGLAND

Dr. GR. DIMITRIU

Asistent al clinicei dermato-sifiligrafică
Medic-şef al secţiei dermato-venerică de la spitalul militar
consultă în fiecare zi între orele 5—8 după amează
în str. Sft. Sava No. 2.

LOTERIE
autorizată de Stat
Cea mai mare
Cea mai serioasă
Cea mai sigură

Este incontestabil
Loteria Societăţii Spitalului Public Evreesc Cluj
Câştigul cel mare
Un Milion
plătibil integral
în afară de alte câştiguri în valoare totală de *2.700.000 lei.*
TRAGEREA IREVOCABIL
la 20 Mai 1930.
Preţul unui loz întreg 100 lei
Desfacerea centrală
PROVIDENŢA
Strada Ştefan cel Mare No. 36

MUSTULEŢ
DADA
Muştar Moldovenesc

Gustul deosebit de picant şi fin al mustuleţului *Dada* se datoreşte mustului din viţă tămâioasă şi a muştarului din munţii Vrancei. Servit cu fripturi la grătar, jambon, cărnăţărie, vinogrete, adăugit maionezelor, sosurilor de peşte, marinatelor şi feluritelor mâncări calde, mustuleţul *Dada* dă acestor bucate un gust deosebit de plăcut şi picant, stimulând în acelaş timp pofta de mâncare şi mistuirea anevoioasă.

De avut în toate magazinele de coloniale şi delicatese.

DOCTORUL
R. DAMSKER
str. Ghica-Vodă No. 44-46
consultă zilnic
MEDICINĂ INTERNA
SIFILIS şi
GENITO-URINARE
între orele 8-11 a. m. şi 3-7 p. m
Diathermie şi băi de Inmină.

IVETTE

România
Corpul Portărelor Trib. Iaşi
PUBLICAŢIUNE No. 200
din 2 Aprilie 1930

Se publică spre cunoştinţa generală că conform adresei Judec. Ocol II Mixt Iaşi No.13876 | 929 se va vinde prin licitaţie publică în ziua de 1 Mai 1930 ora 10 a. m. averea mobilă sechestrată cu procesul verbal No. 1162 | 929 de la debitorul Petru Cristea la pretenţia Soc. „Hatmanul Nicoară" avere compusă din: Una canapea învelită cu iută şi un covor de lână.

Vânzarea se va face în Iaşi Piaţa Halei pe bani gata şi în asistenţa comisarului respectiv.

Şef Portărel, Gh. D. Sava
Secetarr, Munteanu

Doctor Max Uchin
Specializat la Paris în
BOLI INTERNE
(inimă, plămâni, stomac, ficat şi intestine).
Consult. între 3 jum.—8 d. a.
str. Bărboi No. 17 bis.

ANUL XXVI No. 6882

ABONAMENTE

Lei 1000 . . . . pe un an
„ 500 . . . . „ 6 luni
„ 300 . . . . „ 3 „

ATELIERELE TIPOGRAFICE:
IAŞI.—STR. LĂPUŞNEANU 37

3 LEI EXEMPLARUL

OPINIA

ZIAR POLITIC COTIDIAN

MERCURI 16 APRILIE 1930

ANUNCIURI
se primesc la toate
AGENŢIILE DE PUBLICITATE
şi la
ADMINISTRAŢIA ZIARULUI
Iaşi. — Strada Lăpuşneanu 37

Telefoane: Redacţia 391, Administraţia 394, Serviciul de noapte 367

BIBLIOTECA UNIVERSITARĂ - IAŞI -

INCIDENTELE DE PE STRĂZILE CAPITALEI

In Capitala ţărei s'au petrecut lucruri penibile, cari n'ar fi trebuit nici odată să se întâmple. Dar este tot atât de adevărat că guvernul trage şi aci, ca şi în chestiunea crizei, consecinţele a zece ani de politică liberală.

Dacă nu sunt bani suficienţi, pentru nenorociţii cari duc în spinare consecinţele războiului, e pentru că şi aci, ca în toate, s'a dus politica căpătuielei, pentru că cei din fruntea I. O. V.-ului au avut automobile, lux, cheltuieli de reprezentare etc.

Astă-zi situaţia bugetară, (după cum singur a mărturisit-o d. Madgearu) e cât sa poate de grea, şi prin urmare cheltuelile trebuiesc restrânse. Nu numai atât. Cele ce statul poate da invalizilor şi văduvelor, în marea majoritate a cazurilor, nu poate ajunge acestora ca să trăiască; trebue să-şi mai găsească câte ceva pe alături. Ori, ciza care ne bântuie, după cum bântuie peste tot ca urmare a politicei vamale de după războiu, aduce şomajul; şi în lupta pentru viaţă, invalizii, prin însăşi slăbiciunea lor, consecinţă a stărei lor fizice, sunt eliminaţi. De aci plângeri, de aci manifestaţie, căci istoria cu reducerea pe C. F. R. nu poate fi de cât un pretext. Nu e posibil ca invalizii şi văduvele să-şi întrebuinţeze timpul prin blându-se cu trenul, cei puţin în marea majoritate, şi nici nu se poate ca bugetul să le plătească la nesfârşit aceste primblări.

Terenul fiind pregătit, nu le-a fost greu pescuitorilor în apă tulbure, în mare parte vinovaţi de situaţia de astă-zi,—să profite.

*

Dar este tot atât de adevărat că autorităţile însărcinate cu ţinerea ordinei şi-au pierdut capul: căci numai ast-fel se pot explica brutalităţile penibile întâmplate. Armata lovind în acei cari au luptat şi suferit pentru Intregirea Neamului!! Nu ştiu să se mai fi întâmplat aiurea aşa ceva.

Soldatul nostru, din nefericire e brutal; o ştim de la 1907. Prin urmare cei ce-l conduc trebuie să ştie să-l stăpinească.

Cele întâmplate sunt însă prea grave pentru ca să nu se aplice sancţiuni. Şi poate să fie ţapi ispăşitori. Ar fi regretabil însă dacă printre aceştia ar fi şi subsecretarul de la interne după cum spuneau unele ziare. Cunosc personal pe d-l C. Anghelescu, şi-l ştiu sclav al legei şi dreptăţei, susţinător sincer al celor mulţi şi suferinzi. De aceia îmi închipui că d-sa, pentru a-şi degaja răspunderea, va fi primul care va cere anchetă şi sancţiuni contra acelor cari şi-au pierdut sângele rece.

Ţara aşteaptă cu nerăbdare măsurile pe cari le va lua guvernul şi care—sperăm—vor fi de altă natură de cât acele luate în cazul Lupeni.

Teodor Badareu

CENTENARUL INDEPENDENTEI GRECEŞTI

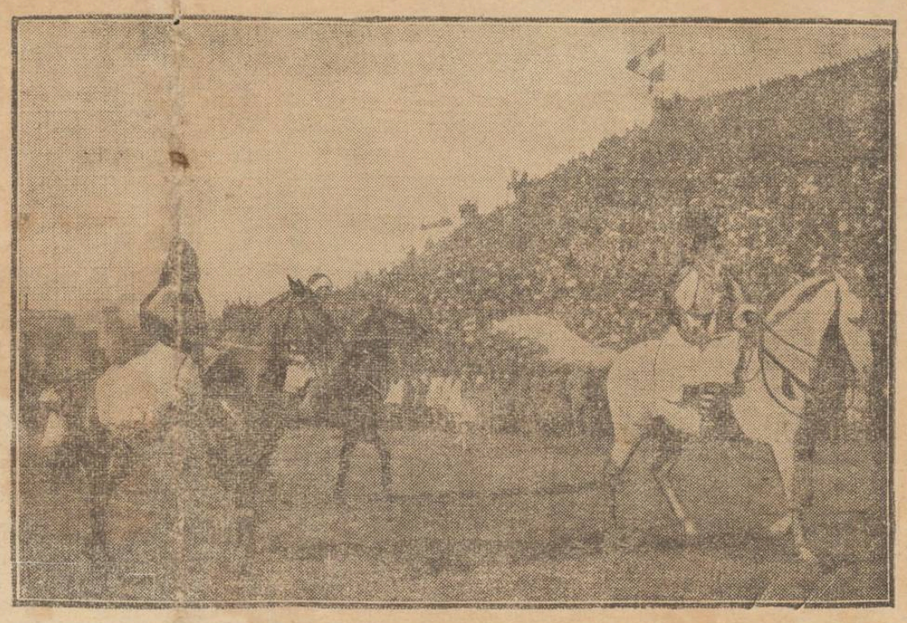

Implinirea unui veac dela proclamarea independenţei Greciei, 'a serbat la Atena cu un entuziasm rar. La stadionul sportiv al capitalei greceşti a defilat un original cortegiu istoric, reprezintind pe eroii naţionali de acum 100 ani. Un public imens s'a îngrămădit pe un deal care domineză stadionul.

UN AERODROM
IN CENTRUL LONDREI

Ziarul „Daily Herald" anunţă că în mijlocul Londrei se va construi un aerodrom. Acest loc pentru aterisarea aeroplanelor va avea înălţimea de 90 metri, 200 metri lungime şi tot atîta lăţime. Va fi înzestrat cu un atelier special pentru repararea avioanelor şi va servi la aterisarea aeroplanelor mici.

Un aerodrom în centrul Londrei. Geloşi de acest record european, americanii vor pregăti probabil un aerodrom în vîrful unui „zgîrie-nori"...

Sinucigaşii din Berlin

O statistică germană oficială a stabilit că în anul trecut s'au înregistrat la Berlin 1676 sinucideri. Cifra marchează un spor considerabil faţă de ceilalţi ani. Faptul însă oglindeşte bine mizeria socială, care şi în Germania există în proporţii destul de mari. In special, în ultimul timp, şomerii au oferit un important număr de sinucigaşi. Şi statistica respectivă subliniază tendinţa de creştere a acestei cifre sinistre.

DIN TOATA LUMEA

Iachtul lui Marconi.—Am relatat la timp senzaţionala experienţă, pe care Marconi a făcut-o de pe iachtul său „Elektra". Este interesant să povestim cu această ocazie felul original de viaţă al celebrului inventator.

Marconi trăia acum câţiva ani într'o splendidă vilă din Roma. Dar în mediul zgomotos al marelui oraş, el era mereu stingherit în timpul lucrului, când avea nevoie de linişte şi izolare. In consecinţă, Marconi a recurs la un procedeu deosebit. Şi-a vândut vila din Roma şi şi-a cumpărat un iacht încăpător, pe care l-a botezat „Elektra". In acest mic vapor, inventatorul şi-a mutat toată easa, împreună cu laboratorul şi uriaşa sa bibliotecă. Şi de atunci Marconi trăeşte mereu pe iacht, despărţit de restul lumii. Acolo meditează, acolo scrie, acolo face experienţe şi numai din când în când revine în oraşele zgomotoase. Recrearea lui Marconi constă în plimbările pe mare. Şi până acum, cu iachtul său, a traversat de două ori oceanul Atlantic.

Originală viaţă!..

*

Să nu fumăm la masă.— La Chicago (America) a avut loc congresul restauratorilor şi bucătarilor din Statele-Unite. La acest congres s'a luat hotărârea să nu se mai permită fumatul la masă. In moţiunea votată, se arată că ţigara compromite aroma şi gustul adevărat al bucatelor, şi mai ales micşorează considerabil pofta de mâncare, Celace desigur nu convine nici bucătarilor, nici birtaşilor...

*

Căsătoria e o loterie?. — Un caz interesant s'a întâmplat la Budapesta. Proprietarul Feredesz dorea să se căsătoreaăcă; dar avea de ales una din două fete, care i-au fost propuse. Neştiind pe cine să prefere, candidatul a recurs la un procedeu original. A cumpărat un bilet de loterie şi a hotărât: dacă câştig, mă însor cu prima; dacă nu, cu cealaltă. Şi în prezent, aşteaptă rezultatul tragerii.

Aşa dar, căsătoria e într'adevăr o loterie?..

*

Omul care vrea zgomot. — O întîmplare curioasă s'a înregistrat la New-York. Bogătaşul Reginald Brooks este un om care vrea zgomot, cît mai mult. In în consecinţă şi-a adus în casă tot felul de ceasornice şi aparate, care fac un tapaj infernal. El declară că numai astfel are impresia vieţii, găsind totodată un stimulent pentru muncă şi un mijloc ...de a nu lenevi. Dar exasperată, soţia sa, nemai putînd suporta un asemenea trai conjugal, a intentat proces de divorş. Poate că acesta a fost scopul omului zgomotos?..

Impăratul Abisiniei
şi-a cumpărat un avion

La Addis Abbeba (Abisinia) a sosit zilele trecute cu avionul vicontele francez de Sibour. Noul împărat al Abisiniei, Ras Tafari, a oferit oaspetului o recepţie somptuoasă şi o medalie de aur, în semn de amintire. Suveranul a fost încântat că vede un aeroplan pe domeniile sale şi a dat voie aviatorilor să zboare deasupra teritorului întregii ţări. Ras Taffari a fost atât de impresionat, încât şi-a exprimat dorinţa să cumpere avionul. Şi musafirul francez a acceptat de îndată, având în vedere preţul avantajos. Astfel, împăratul Abisiniei are aeroplanul său.

FAPTUL „OARECUM PENIBIL"!
D. CONST. STERE ŞI MASACRAREA MOLDOVEI

de prof. GR. T. POPA

„Este de remarcat şi un alt fapt penibil oarecum: în acelaş articol interviow din „Opinia" nici D-l Stere nu este scutit de aprecieri defavorabile şi neîntemeiate, acelaş Stere pentru care tot *pe vremuri grele* scrisese D-l Popa o adevărată *pro pria mea culpa*".

(Dr. Râşcanu-Polemistul!)

Pentru D-l reprezentant al naţiunei citat mai sus (vă rog să mă ertaţi pentru asta) viaţa, societatea şi manifestările oamenilor prezintă numai aspecte geometrice în forma lor cea mai simplă. Aşa de pildă, dacă ai relevat calităţile cuiva odată, nu mai poţi arăta şi greşelile sale, asta constituind: „o contradicţie". Dacă ai apărat pe un om la un moment dat, eşti obligat să nu-l critici, ori ce ar mai greşi pe urmă—asta fiind: „consecvenţă". Numai că pentru astfel de consecvenţe nu-i nevoe să urci pe scara evoluţiei până în staţiunea verticală a primatelor.

Şi astfel, frângând consecvenţa, pare că am comis un fapt „penibil oarecum" (sic!) spunând că unul din vinovaţii ruperei Moldovei în bucăţi este şi d-l *Stere*.

Ia să examinăm puţin acest fapt penibil.

Este sigur că din punct de vedere sufletesc, Basarabia este ţinută azi aproape la aceiaş distanţă de restul ţărei ca în anul 1914. Este sigur deasemenea că în decurs de 10 ani recenţi d-l Stere a stăpânit sufleteşte Basarabia, cum de altfel o stăpâneşte şi azi. Nu putem dar exclude pe d-l Stere din explicaţia stărilor basarabene, ori ce am face. Că nu este d-lui singur vinovat de alura particularistă (rusească, evident) a Basarabiei, e sigur; dar că e răspunzător măcar pe jumătate de menţinerea ei, e greu să fie negat. D-l Stere e o personalitate extrem de complexă, care impune prin valoare, dar poate distruge prin greşeli. Greşelile D-niei-Sale nu sunt ale oricui, ca să poată fi trecute cu vederea.

In momentul de faţă, d-sa pare că execută rosturile unui blestem, prin puterea căruia ce a construit în anii de tinereţe—hulit de toţi — trebue să distrugă în anii de bătrâneţe cu aprobarea multora. Dl. Stere a trezit sentimentul naţional—pe cât se putea—în Basarabia şi drept răsplată contimporanii, l'au poreclit „rusul", iar uneori „siberianul". Este incontestabil că alipirea Basarabiei la România a fost alcătuită pe jumătate din coincidenţe favorabile, iar pe jumătate de dl. Stere. Este omul politic care a contribuit mai mult decât ori care altul la revenirea unei provincii.

Din nefericire, după unire, dl. Stere a urmărit mereu singularizarea Basarabiei, căutând stăpânirea politică complectă a acestei provincii, cu ajutorul unor oameni care ar ti trebuit mai întâi să mai umble la şcoală. Şi a stimulat până la exagerare idiosincrazia basarabeană faţă de tot ce este regăţean. Ştiu că a fost împins pe această cale de politica oribilă dusă de guvernele post-belice şi a fost stimulat în atitudinea sa de o idiosincrazie analoagă ardeleană. Dar este o mare deosebire între Ardeal şi Basarabia, pe care un om de profunzimea de gândire a d-lui Stere nu trebuia să o scape din vedere: Ardealul ori cât de prigonit şi nedreptăţit, n'are încotro gravita aiurea decât către massa totală românească, în interiorul căreia el poate lupta pentru o poziţie aparte, pentru o supremaţie, dar nici odată pentru detaşare. Pe când Basarabia nemulţumită, ţinută mereu în afara influenţei româneşti, fatal graviteză spre Rusia. Aici, dl. Stere, trebuia să-şi arate spiritul său de jertfă personală—pe care de altfel nu se sfieşte să-l afirme—şi cu riscul perderei fiefului său electoral, trebuia să agite mereu spre o fuziune complectă între provinciile de pe malul Prutului. *Basarabia trebuia readusă la Moldova şi în*

(Continuarea în pag. II-a)

INSEMNĂRI

La Denii...

„Cînd pornesc să bată clopotele pentru denii, par'că din adîncurile aerului, plutesc pe zvoana de văzduhuri, un roi de arhangheli albi-străvezii, cu plete de beteală, şi cu aripi mari, vinete.. Din trîmbiţi lungi, buciume de aur, stolul duhurilor vîntului, crainicii lui Dumnezeu, vestesc ceasul de slavă şi de taină cînd din toate bisericuţele, se înalţă tremurătoare, pîlpîind ca nişte candele mici, rugile credincioşilor"...

..Aşa îmi scria eri o fată...Pentru cine crede că tai piroane din proprie iniţiativă, ţin scrisoarea la dispoziţie, minus iscălitura, bineînţeles.. Nu vreau să o compromit, săraca fată...

Scrisoarea mai pomeneşte în multe locuri vorbe ca „taină", „adîncuri", „smerenie" şi „extaz"... E foarte adevărat că un sentiment de respect şi de jenă îl coprinde pe cel mai necredincios om cînd păşeşte pragul bisericii. Ceia ce este însă mai adevărat, e că, acest sentiment dispare iute, după ce a păşit pragul..

Am fost şi eu la denii. Nu susţin că-s cine ştie ce habotnic; dar din copilărie m'am deprins cu biserica. Intru în ea, ca într'un lăcaş de hodină sufletească.. Mă duc rar, dar nu mă duc ca să văd un spectacol distractiv. Unele fete însă, se vede că au altă părere...

..In bisericuţa unde m'am dus eu, nu era multă lume. Un dascal bătrîn intona pe nas rugăciunea; o babă veştedă şi slabă, bătea metanii la icoane; cîteva femei cu broboade pe gură înghesuiau smerite prin colţuri...

Cîţi-va elevi de liceu, mititei, din cursul inferior.. Un gardist... un birjar..

Am stat în fund. Incetul cu încetul a început să mai vie lume, şi numai lume tînără... Fetele, în grupuri de două sau trei, chichoteau şi-şi vorbeau la ureche, trăgând cu coada ochiului la băieţi.. Băieţii la fel.. Cînd a fost la cetit evanghelia, grupurile de sex contrar s'au înghesuit atîta până să îngenuncheze, că, deşi era loc berechet, multe dudui stăteau strîns lipite de peni.

...Cînd evangheliei, acompaniată în surdină de chicotirile duduilor (probabil că se rugau..) a trecut repede.. Cînd s'au sculat, fetele erau foarte animate...

...Şi duduile, cînd s'au dus acasă, la sigur că multe din ele au scris, vr'unui imbecil, despre „smerenie" „adîncuri" şi extaz"... Şi imbecilul, de departe, le-a crezut!

Alexandru Pogonat

„OPINIA"
LITERARA ŞI ARTISTICA

Vorbe...

Peste cincizeci ani...

Edouard Herriot a ţinut zilele acestea la Paris o conferinţă deosebit de interesantă. Scrutînd viitorul, fostul prim ministru al Franţei şi-a imaginat Europa peste 50 ani. Şi cu destul de multă rezervă şi îndoeală, d. Herriot crede că atunci, în anul 1980, se va fi realizat visul diplomatic de astăzi: Statele Unite ale Europei. Ezitarea acestui fruntaş al Franţei este în totul explicabilă; mai mult, este chiar necesară. D. Herriot nu vrea să-şi servească singur rolul profetului mincinos, dînd posterităţii prilejul unui postum surîs ironic deasupra declaraţiilor sale de astăzi. Fostul ministru francez este o mare personalitate, care trăind în lumea acelora ce pregătesc federalizarea Europei, cu atît mai mult este în măsură să judece această problemă. Şi d. Herriot, plasînd proectul în epoca dinspre sfîrşitul veacului actual, abea îşi exprimă speranţa — numai speranţa, accentuăm — că ar putea fi vorba despre realizarea lui. Această prudenţă este desigur absolut necesară, şi mai ales este în totul concludentă. Poate că d. Herriot n'a vrut să fie prea aspru cu colegii săi care conduc destinele ţărilor. Şi a dat un termen de cincizeci de ani, pentru ca să nu descurajeze prea mult pe susţinătorii acestui ideal. Dar pînă la sfîrşitul secoluiui, ce nu se mai poate întîmpla? Chiar şi un nou şi crîncen tribut de sînge!..

i. b.

...şi fapte

Un roman original

Stilul prea înzorzonat nu este numai un atribut al scriitorilor noştri. El se manifestă şi în streinătate în măsură destul de mare. Deaceia la Berlin s'a alcătuit recent o ligă de publicişti, care şi-a propus să combată această modă literară. In acest scop, critici de seamă au scris articole în ziare, arătînd ridicolul şi paguba, ce decurge din schimonosirea limbii.

Dar publicistul Johann Göreck din Hamburg a întrebuinţat un procedeu mai original. El a tipărit un mare roman în 312 pagini, intitulat „Şi gîştele rîd"..., roman care este în intregime compus din propoziţiuni de două cuvinte: subiect şi predicat.

Pentru a izbuti o asemenea lucrare, autorul a avut mare eazнă. Rămîne de văzut însă dacă gestul său demonstrativ va avea efectul dorit.

Scenă la pian

Tristan Bernard se afla odată într'o societate nobilă. La pian, o domnişoară cînta o sonată de Beethoven. Şi mai mult din curiozitate, se adresă scriitorului:

— Vă place Beethoven?

Şi Tristan Bernard răspunse calm:

— Da,—dar nu vă jenaţi; cîntaţi mai departe!

(Continuarea în pag. II-a)

Octav Botez: In jurul teoriei genurilor literare
— Observaţii estetico-critice —

(Extras din revista „Minerva" No. 1, 1930)

Teoria genurilor literare, subiect de discuţii inepuizabile, pare a primi o nouă confirmare în broşura distinsului intelectual ieşean, d. Octav Botez.

Fapt important, meritul ei este, tot aşa de bine, actual. Niciodată nu s'a discutat mai mult, mai bine şi mai inutil ca astăzi într'o chestiune asupra căreia trebuia poate de mult să planeze uitarea.

Pe de o parte, se simte nevoia unei separări integrale. Poezia să nu fie decât poezie, „poezie pură", cum zice abatele Bremond. Teatrul, după expresia lui Benjamin Crémieux, să fie „teatru pur", adică tot Teatru, simplu pleonasm, cum constată batjocoritor Cocteau. Romanul, după Gide, să fie numai roman şi nu altceva, etc. etc.

Discuţiile sunt într'adevăr interesante, mai ales cînd ne gîndim că aproape toţi teoreticienii de mai sus, cu excepţia lui Gide, nu sunt artişti. Artiştii, parcă în ciuda diviziunilor, sub-diviziunilor, discuţiunilor, produc mai mult şi mai divers ca niciodată. Cazul lui Gide nu este unicul. Cocteau scrie şi reuşeşte aproape deopotrivă în poezie, teatru, roman. Fiecare scriitor anunţă: un roman, o carte de poeme, o comedie. un esseu critic sau un voiaj...

*

D. Octav Botez, cu obiectivitatea şi spiritul său critic impecabil, de care a dat mereu dovadă, îşi propune de astă dată să justifice existenţa şi utilitatea teoriei genurilor, împotriva lui Croce şi Gundoff, care consideră vechea diviziune trichotomică (gen epic, liric şi dramatic) ca o creaţie arbitrară a câtorva pedanţi, profesori şi gramatici. Concluzia la care ajunge d. Octav Botez pare a fi următoarea: „Clasicii nu s'au înşelat dar, cu totul, acordând o valoare deosebită genurilor literare şi considerând ideia de gen ca un element indispensabil al criticii".

Pentru alegerea argumentelor şi felul cum sunt susţinute, nu putem decât să aducem laudele cuvenite d-lui Botez. Totuşi, obiecţii serioase nu sunt excluse.

Mai întâiu, punctul dela care pleacă d. Botez se pare cu desăvârşire eronat. Opera de artă, susţine d. Botez, e creiată în vederea unui public, „a cărui aprobare sau respingere e mai ales decisivă, în ce priveşte durata ca şi evoluţia formelor artistice particulare" (Toate formele artistice sunt particulare).

(Continuarea în pag. II-a)

Ziarul „OPINIA"

BON No. 28

Premiile „HIGH-LIFFE"

50.000 lei

Detaşaţi seria completă de 30 BONURI

Banca Comercială

SOCIETATE ANONIMA
DIN IAȘI

CONVOCARE

În conformitate cu prevederile ...lului comercial și art. 27 din ...ute, Domnii Acționari ai Băncei ...merciale Societate Anonimă din ...și sunt convocați pe ziua de 29 ...rilie 1930 ora 6 p. m. în Adu...rea Generală Ordinară la sediul ...ncei din Iași strada Ștefan cel ...are No. 88, cu următoarea or...e de zi:

1. Darea de seamă a consiliului de Administrație și raportul cenzorilor pe exercițiul 1929.
2. Aprobarea bilanțului și contului de profit și pierdere și descărcarea Consiliului de Administrație și Direcțiunei de gestiunea lor pe exercițiul 1929.
3. Fixarea întrebuințărei beneficiului rezultat.
4. Alegerea Cenzorilor și Cenzorilor Supleanți.

Domnii Acționari cari doresc a lua parte la această adunare sunt rugați a depune acțiunile D-lor până la data de 24 Aprilie 1930 în Iași la sediul Băncei din str. Ștefan cel mare No. 38.

Procurile trebuesc depuse până în ajunul Adunărei.

Dacă în ziua hotărâtă nu se întrunește numărul oe acționari cerut, ședința se va ține la 4 Mai 1930 oricare ar fi numărul acțiunilor reprezentate.

Consiliul de Administrație

BILANȚUL GENERAL

la 31 Decembrie 1929

ACTIV		PASIV	
Sold în casă și disponibil la Bănci	1.020.193 —	Capital — — —	4.000.000 —
Efecte de primit — —	3.504.750 50	Rezerve — — —	138.500 —
Avansuri as/ cesiuni, mărfuri, mandate, ipoteci și conturi curente debitoare — — —	6.680.187 —	Rezerve statutare — —	35.434 —
Cont tranzitoriu — —	134.863 —	Depozite spre fructificare și conturi curente creditoare — —	5.096.559 15
Efecte publice — — —	52.897 —	Angajamente reescont și B. N. R.	1.663.766 —
Mobilier — — —	103.919 —	Cont tranzitoriu — —	119.478 —
		Casa de pensiuni a funcționarilor	27.939 —
		Profit și Pierdere	
		Beneficiu net pe 1929 — —	415.133 35
	11.496.809 50		11.496.809 50

CONTURI DE ORDINE

Efecte spre încasare — —	2.007.200 —	Depunători de efecte spre încasare	2.007.200 —
Efecte în gaj — — —	1.213.083 —	Depunători de efecte în gaj —	1.213.083 —
Cauțiuni de gestiune — —	210.000 —	Depunători de cauțiuni de gestiune	210.000 —
	3.430.283 —		3.430.283 —
	14.927.092 50		14.927.092 50

Vice-Președinte, C. TOMA

Administrator Delegat, Prof. N. ȘERBAN

Director, M. ELIAS

Șeful Contabilității, Procurist, R. KLIMER

Verificat și găsit conform cu registrele

Cenzori: (ss) E. PETRESCU, (ss) N. GEORGESCU, expert-contabil

Societatea „O R T"

organizează un grandios

CEAI DANSANT prelungit

în saloanele Sfatului Negustoresc

în ziua de 21 Aprilie a. c.

(a doua zi de paște)

Se pregătesc multe surprize, Bufet ales, Muzică excelentă

LUMEA ELEGANTĂ

poartă pălării cu mărcile mondiale: Borsalino, Antica Casa, Morisson de Luxe Paris, Habig Viena și alte mărci superioare. Aceste mărci originale se găsesc numai la marele

MAGAZIN KUNOVICI

Strada Ștefan cel Mare No. 4

ATENȚIUNE

Ciorapi Matasă „Oreco 52", Lei 125 per.
Ciorapi „Valencia" cu Baghetă Lei 110.
Ciorapi Muslin fără defecte Lei 52 per.
Ciorapi de Matase și Voil „Adesgo" și „Tramit".
Mănuși de piele Glacé lei 180
Kiloți de Mătasă fine Lei 105
Cămăși bărbătești fine lei 165

găsiți numai

La BUNUL GUST

TOBIAS STERN

str. Ștefan cel Mare 21

(vis-a-vis de Banca Grosvald)

P. P. Po

Pu-Pi-Po marcă renumită, garanție deplină

Prețul: 6 lei bucata.

MAGAZINUL „HIGH-LIFE"

din str. Lăpușneanu 44

anunță onoratei sale clientele cât și onoratului public că a primit un mare transport de stofe pentru noul sezon.

Atelier special de Croitorie cu renumitul maistru coupeur. MANGER.

Se fac înlesniri de plată.

Asortiment de Trench-Coaturi, ultimele noutăți în articole pentru domni,

Prețuri avantajoase.

Vreți să biruiți tuberculosa? Cumpărați și răspândiți timbrul antituberculos.

DOCTORUL

R. DAMSKER

str. Ghica-Vodă No. 44-46

consultă zilnic

MEDICINA INTERNA SIFILIS și GENITO-URINARE

între orele 8-11 a. m. și 3-7 p. m.

Diathermie și băi de lnmină.

Crema de zi Khasya e un adevărat talisman al frumuseței. Depozit Farmacia Pollak, Ștefan c. Mare.

Spre eftenirea traiului!

La Magazinul **P. Nicolau** (fost Al. A. Bădărău) str. I. C. Brătianu No. 185, cu ocazia sărbătorilor am redus simțitor prețurile tuturor articolelor mai jos notate: Specialități de cafele, ciaiuri, cacoo, orezuri, untdelemn, (străine și indigene), sardele Franceze și portugheze, conserve de legume și pește, brânzeturi străine și indigene, mezeluri, paste făinoase, chocolaterie, bomboneric „*Suchard*" făină de grâu, drojdie „*Bragadiru*", etc. — Specialități de vinuri indigene și străine.

La delicioasele vinuri din ville! D-lui G-ral Dr. Sava Goiu se fac reduceri speciale.

Perceptori vasluenl arestați
pentru falșuri și excrocherii

Vaslui.— Parchetul local a primit acum câteva zile un denunț anonim prin care se arăta că la percepția Todirești se petrec fraude și excrocherii.

Câteva zile mai târziu un alt denunț de astădată semnat, arată că perceptorul și ajutorii lui ar fi delapidat circa 100.000 lei.

Parchetul a înștiințat Ad-ția Financiară care a delegat un funcționar pentru ca împreună cu delegatul Parchetului, să cerceteze denunțurile.

După o muncă asiduă de peste o săptămână, s'a putut da de întreg firul falșurilor, excrocheriilor și delapidărilor ce se comit la percepția Todirești.

S'a stabilit până în prezent o lipsă la cassă de 120,000 lei pe care perceptorul și ajutorii săi nu o pot justifica.

Deasemenea și mai toate scriptele percepției sunt neregulate. S'a numit un expert contabil pentru verificarea scriptelor.

In urma cercetărilor preliminare, au fost înaintați ieri Parchetului perceptorul, Comunei Todirești, N. Ulea și agentul Gh. Moisiu.

Agitația mecanicilor c. f. r.
din Podul-Iloae

Podul-Iloae 15 — Anunțîndu-se intenția de a se desființa Depoul c. f. r. din localitate, mecanicii sunt îngrijorați.

E vorba ca mecanicii cu 10 ani vechime în serviciu, să fie mutați la alte depouri; iar ceilalți cu vechime mai mică să fie pur și simplu congediați.

O delegație de mecanici va pleca la București pentru a lua contact cu Direcția c. f. r.

Na.

INFORMAȚIUNI

x *D. general Prezan a plecat în streinătate și va lipsi din țară trei săptămâni.*

x D. dr. Vasiliu, medic primar al județului, suferind de câte-va zile, se află azi mult mai bine și în afară de or ce primejdie.

x D. George Bratianu a plecat aseară la București.

x Prin noua lege sanitară, — care va fi votată îndată după vacanță, — se prevede că femeile nu pot ocupa posturi de medici higieniști, adecă medici de plasă. Doctoresele azi în funcțiune prin sate, vor fi mutate la orașe,

x La spitalul de izolare, se găsesc internați 31 bolnavi de scarlatină, 1 de tifus exantematic, 1 de febră tifoidă, 5 de erisipel și 14 de tuberculoză.

x **Iar scade prețul cerealelor.**— Cerealele au marcat pe piața Iașului o bruscă scădere.

De la urcarea înceată a porumbului—până la suma de 28.000—30.000 lei vagonul, numai în două zile prețul a scăzut la 23—24.000 lei.

Orzul stă și mai prost. De unde înainte era căutat la 23.000 lei, azi este oferit cu 18.000 lei și nu găsește amatori.

Cauza este lipsa de cereri în străinătate, mai ales în Germania debușeul cerealelor românești.

Se așteaptă acolo sosirea cerealelor argentiniene care sunt oferite cu prețuri mai reduse.

x Doctorul **BRENER** *specialist mamoș*, boli de femei, consultații de la 2 până la 4 p. m.

FAPTUL „OARECUM PENIBIL"
(Continuarea din pagina I-a)

centrul acestei mari provincii refăcute, trebuia pus Iașul.

Intreaga influență politică de care dispune d. Stere, și se dovedește că a dispus de ea mai tot timpul, trebuia cheltuită pentru ridicarea Iașului, a instituțiilor Iașului, în jurul cărora basarabenii să-și fi concentrat atenția și simpatiile. Căci de aici vor porni puterile care să menție Basarabia la patria noastră și dincolo de limita de vrâstă a d-lui Stere, și tot de aici poate pleca neputința asimilatoare, grație căreia populația de peste Prut să se simtă mereu mai aproape de Odessa decât de București.

In loc de această sforțare binefăcătoare—chiar dacă ar fi distrus vaza politică a d-lui Stere—D-sa își cheltuește toate puterile pentru a menține intactă până la un palmac provincia „rusească" Basarabia. Bə mai mult; admite o concepție monstruoasă după care Moldova, centrul firesc de influență românească, poate fi înbucățită, pe când Bucovina (provincie creată de Austriaci) și Basarabia (creată de Ruși) nu pot fi atinse.

D-l Stere nu-i un deputat oarecare, îngust la minte, confus la vorbă și calp la inteligență, ca să nu-și dea seamă că Moldova cu patru județe mai puțin înseamnează un Iași din șchiop, olog; și că un Iași scăzut ca influență înseamnă o Basarabie mai aproape de „Republica Moldovenească" decât de Moldova. De aceia nu pot înțelege consimțirea lui la răscroirea hărței Moldovei, decât ca dictată de interese egoiste politice—de care-l credeam cu totul lipsit—și ca o expresie a profundei lui amărăciuni personale pe care Iașul ia produs-o din plin și pe care o pricep foarte bine.

Eșenii, și în special Universitatea eșană, a fost foarte aspră și chiar nedreaptă cu dl. Stere. Dar la asta, dl. Stere trebuia să răspundă cu sacrificiul persoanei sale politice, când a fost în stare aproape să răspundă altă dată cu sacrificiul persoanei sale fizice. N'a făcut-o și văd că chiar face contrarul.

De aceia în istoria zilelor de azi va fi trecut printre cei care au contribuit mai mult la desmembrarea Moldovei și la particularizarea cu nuanță rusească a Basarabiei. Căci dacă dl. Stere ar fi spus — cu energia pe care o pune când în susținerea unui domn Mâță oarecare, când în darea afară a unui prefect regățean din Basarabia: *Moldova trebue refăcută nu răsluită*, nimeni dintre reformatorii ingenioși ai partidului n'ar fi putut impune stupiditatea administrativă de azi.

Dl. Stere nu s'a opus la batjocura asta și asta înseamnă că a aprobat-o și va trece astfel în viitor ca unul din autorii morali ai triunghiului morței moldovene. Căci dacă se mai ciupește ceva din teritoriul Moldovei, ajungem la realizarea sinistrei plănuiri pe care nici războiul n'a putut-o impune: un mic triunghi, o urmă de teritoriu, împărțit, care va purta un nume prea mare pentru un rost prea mic.

Și într'atât cât faptul acesta este admis de basarabeanul Stere, trăit și urcat în viața socială prin Moldova, el constitue într'adevăr —și nu „oarecum"—un fapt penibil.

Gr. T. Popa

„OPINIA"
LITERARA ȘI ARTISTICA
(Continuare din pagina I-a)

Diferite știri

— *Ultima lucrare* a lui Stephan Zweig este o tragi-comedie în trei acte intitulată „Mielul săracului". Premiera a avut loc zilele acestea la Burgtheater din Viena.

— *Cunoscuta actriță* de cinematograf Colleen Moore a divorsat de soțul ei, regisorul John Mac Cormick.

— *„Cuvinte literare"*, tînăra revistă ieșană, va apărea peste cîteva zile complet reorganizată și în format mărit. Direcția revistei a fost încredințată d-lui Maurel Săveneanu.

— *Franz Lehar*, cunoscutul compozitor german, a împlinit 60 ani.

— *Un roman în versuri* a scris tînărul publicist ieșan d. Liviu Deleanu. Cartea va apărea peste două săptămîni.

Intre scriitori

— Aș dori să am 10.000 lei datorii.

— Cum asta? ești nebun?

— Da, amice; fiindcă acum am datorii de 20.000 lei.

Reviste

A apărut Nr. 19 din revista „Adam", condusă de d. I. Ludo. Colaborează d-nii Gala Galaction, Paul Zarifopol, F. Brunea-Fox, Eugen Relgis, Th. Loewenstein, I. Ludo.

Ilustrații de Max Lieberman și fotografii de I. Berman.

Revista „Adam" se dovedește tot mai mult o publicație interesantă. Ea reușește să prezinte o notă personată și să ofere o lectură totdeauna plăcută. 20 pagini, opt lei.

Dela Ateneul Tătărași

Biblia și Știința

Sf. Sa Părintele Chirica de la Biserica Barnoschi, a ținut Duminică 13 Aprilie ora 3 d. a. o interesantă conferință cu titlul: „Biblia și Știința", la Ateneul popular din Tătărași.

Sala a fost arhiplină, cu un public select, Părintele conferențiar a arătat într'un chip destul de luminos, cu date precise și într'un limbaj popular, *importanța Bibliei—Cartea lui D-zeu*—și importanța științei, pentru toată omenirea. După ce a enunțat binefacerile Bibliei și foloasele științei, a arătat că dezacord între ele nu poate să existe decât numai pentru semidocți. *„Numai multă știință apropie de Dumnezeu, pe când puțină știință depărtează de Dumnezeu"*.

Știința constată, prin descoperirile recent făcute, că evenimentele relatate de Biblie, sunt intru totul adevărate.

După ce citează o sumă de cugetări în privința cinstirei Bibliei, scrise de cei mai aleși oameni ai lumei, sfârșește cu ideia lui Boyle, întemeetorul chimiei științifice: *„Față de Biblie, toate cărțile omenești, chiar cele mai bune, sunt numai ca plantele, care primesc toată lumină și strălucirea lor, numai dela soare"*.

Conferința a fost precedata și urmată de 4 concerte religioase, executate foarte bine, de excelentul cor mixt al bisericii Barnovschi, dirijat chiar de părintele P. Chirica.

As.

Octav Botez: In jurul teoriei genurilor literare
(Continuarea din pag. I-a)

E aproape banal de demonstrat că artistul nu creiază pentru nimeni și în nici un scop. Creația artistică presupune singurul fapt al realizării prin necesitatea unei descărcări psihice. Cu atât mai puțin aprobarea sau respingerea publicului preocupă pe artist. Concluzia logică din propoziția d-lui Botez ar fi că nu artistul forțează gustul sau ideile publicului, ci gustul sau ideile publicului formează pe artist. După d. Botez, scriitorul care s'ar lovi de psihologia publicului, ar fi menit eșecului. In acest caz, Dekobra sau Paul Géraldy vor merge la sigur împotriva eșecului, pe când Rimbaud lovindu-se de psihologia publicului, cu alte păreri asupra liricii și formelor ei, va trebui să cadă. Realitatea arată, din contra, gustul și principiile publicului formându-se docil după artiști, mai greu, sau mai ușor, după noutatea mai mult sau mai puțin puternică a operii de artă. Exemplul lui Paul Valéry, care n'a inventat nici o formă nouă, ci și-a făcut o glorie din întepenirea în vechile tipare, nu este nici generalizator, nici indiscutabil. Ar fi o platitudine să mai adăogăm că lupta cu publicul formează aproape în întregime istoria literară.

Din eroarea acestui punct de plecare, derivă involuntar și celelalte. O operă de artă fiind creiată, după d. Botez, pentru a fi înțeleasă de public, ea nu poate fi pur personală, ci este obiectivă, întrucât artistul trebuie să se folosească pentru exprimarea ei de cuvinte, formulei imagini, care sunt, în mare parte, un bun comun. (Imagini ca „luna, glob de aur", sunt fără îndoială, un bun comun). Chestiunea pusă de d. Botez după Charles Bally, este veche și conține în ea oarecare adevăr. Artistul pierde desigur prin exprimare.

Dar întrebarea se pune altfel: prin expunere artistul vrea să piardă cât mai mult din el spre a se face înțeles; sau dimpotrivă lupta lui constă în a forța expresia după lumea sa interioară căutând să devie astfel cât mai personal? Ce rost ar mai avea atunci nesocotirea gramaticii, introducerea de cuvinte nouă sau neîntrebuințate? Artistul a vrut totdeauna să sacrifice cât mai puțin formei. Chiar banalitatea expresiilor sau cuvintelor întrebuințate nu este decât aparentă. Marii creatori sunt și cei mai personali, Shakespeare, Goethe, Dante, au putut fi oare imitați?

Astfel ajunge d. Botez la teoria genurilor propriu zisă. Artistul, explică d. Botez, nu s'ar putea așa dar sustrage regulelor generale. Cele 3 genuri: liric, epic, dramatic, există. Chiar dacă la un scriitor am găsi elemente din toate genurile, trăsătura lui fundamentală ne permite să-l clasăm. D. Botez dă exemplul lui Caragiale: schițele lui sunt concepute dramatic. Opera lui se integrează dar în genul dramatic.

Exemple din istoria literară ar abunda și în sens contrar. Sunt scriitori, la care două sau trei elemente sunt astfel amestecate, încât ar fi o imposibilitate să-i poți clasa. Trecem peste exemplul lui Gide prea ușor de dat. Un exemplu clasic. La Musset se pot distinge deopotrivă și trăsătura lirică și cea dramatică. Cele mai multe din poeziile lui sunt concepute dramatic; în comediile lui este mult lirism. Cum îl vom clasa?

Criticii se ceartă înverșunat asupra dramelor lui Claudel. Mulți le socotesc opere lirice. Nu de mult însă, un cunoscator J. Copeau, declara dramele lui Claudel singura formă de teatru veritabil existând actual în Franța... Și exemplele ar putea continua la nesfârșit.

In legătură cu cele de mai sus, d. Botez se întreabă dacă faptul că unii scriitori reușesc numai într'un gen și deloc în celelalte n'ar fi o dovadă sigură de existența genurilor? Așa, de pildă, după Thibandet, întrebarea de ce Flaubert a reușit în roman și deloc în teatru nu poate fi lămurită numai prin caracterul literar al lui Flaubert, sau mai degrabă „prin caracterul specific care distinge teatrul de celiace nu-i teatru". Dar numai prin caracterul literar al lui Flaubert se poate rezolva întrebarea. Sterilitatea artistică a lui Flaubert e destul de cunoscută.

Problema se pune aici în complexitatea artistului. Un artist mai complex sufletește va reuși în mai multe „genuri". N'aș avea decât să reamintesc exemplele de mai sus, sau să adaog altele noi, dacă spațiul mi-ar permite.

Un argument mai puțin serios este acela, prin care d. Botez susținând teoria genurilor, vrea să arate că artiștii scriind în genuri deosebite sunt mai mult diferiți între ei decât alții scriind în același geu (Lamartine de Balzac e mai depărtat decât de Vigny). Am putea tot așa de bine considera scriitori de gen liric, de exemplu, din aceiași epocă foarte deosebiți între ei: Lamartine de Baudelaire e poate tot așa de depărtat ca și de Balzac.

Dar putem oare stabili măsurători între artiști? Cu acest lucru se ocupă doar numai d. Mihalache Dragomirescu... Și d. Botez nu prea ține la d-lui...

Obiecțiile acestea nu sunt datorite decât scepticismului, cu care autorul acestui articol s'a deprins a privi teoriile și discuțiile literare niciodată terminate.

D. Octav Botez are spiritul filozofic. Dragostea pentru ideile generale îl face să creadă că și în literatură meseria unui critic este „de a considera operile de artă în ansamblul lor și de a scoate în lumină trăsăturile lor ge[illegible]

Un ultim cuvânt: Lau[illegible] fel aduse d-lui Octav Botez, ar părea banale. D. Octav Botez, deși ridicând obiecții serioase lui Croce, nu evită modestia.

De fapt, modestia e de cele mai multe ori o mai puternică afirmare a personalității.

Al. Dimitriu-Păușești

UN PODGOREAN IEŞEAN

SUSTRAGE O MARE CANTITATE DE VIN DELA PLATA TAXELOR COMUNALE

CAZUL DELA BUCIUM.— INCIDENTE CU JANDARMII

Autorităţile judeţene au fost sesizate despre o interesantă afacere de sustragere dela plata taxelor comunale, care va avea urmări foarte serioase.

Iată despre ce este vorba :

Podgoreanul David Weisbuch, proprietarul viei din satul Doi Peri, com. Bucium, a trimes Duminică la oraş două vase mari cu vin, încărcate în două căruţe.

Controlul jandarmilor

La ieşirea din comună, jandarmii dela postul Bucium au făcut controi căruţaşilor spre a constata dacă s'au plătit taxele pentru fondul comunal.

Jandarmii au constatat că podgoreanul s'a sustras de la plata acestor taxe şi vroind să iee măsuri în consecinţă, au fost împiedecaţi.

Scandal şi bătaie

Căruţaşii au provocat scandal şi au sărit la bataie la jandarmi ultragiindu-i şi lovindu-i.

La rândul lor şi jandarmii au răspuns.

D. Weisbuch a fost chemat la postul de jandarmi unde a fost interogat. In primul moment şi căruţaşii au fost arestaţi, iar apoi puşi în libertate, urmând ca cercetările să fie continuate.

Totodată a fost sesizată administraţia financiară, fiind vorba de sustragere dela plata unor taxe.

D. Căp. Alexandrescu, comandantul legiunii de jandarmi a fost informat de această afacere şi a dispus complectarea actelor pentru a fi înaintate Parchetului.

REP.

Prima victimă a Prutului

Un copil de 8 ani s'a înecat la Ungheni

Ieri fiind o zi mai călduroasă, câţiva copii din Ungheni s'au dus să facă baie în Prut.

Unul din aceştia Ionel Gheorghiu din Ungheni în vârstă de 8 ani, a căzut prima jertfă a Prutului, în anul acesta.

Copilul îndepărtându-se de mal şi neştiind să înoate a fost luat de curent şi s'a înecat.

Cadavrul încă n'a fost pescuit.

VECHIUL MAGAZIN de Manufactură „ATLAS“

Strada Ştefan cel Mare No. 3

devenind o sucursală a marelui Magazin de Manufactură En-gros **Bernhard Kaufman S. A. R. Bucureşti**

desface tot stocul de mărfuri cu preţuri extrem de reduse.

Vizitaţi spre convingere.

Funcţionarii ieşeni din cadrul auxiliar

nu-şi primesc salariile şi sunt purtaţi pe drumuri

Funcţionarii ieşeni din cadrul auxiliar, sunt într'o mare agitaţie datorită situaţiunei tragice pe care le-o pregăteşte d. ministru Madgearu.

Pe lângă că aceşti slujbaşi ai statului nu au primit salariile din luna Ianuarie până astăzi, acum înainte de Paşte, ministerul de finanţe a chemat la Bucureşti pe toţi funcţionarii din această categorie, pentru a le da atribuţiuni pe la percepţiile din diverse unghiuri ale ţării.

In modul acesta d. ministru Madgearu speră că va scăpa de pletora de funcţionari din cadrul auxiliar, care neputând primi situaţiunea ce li se creiază, vor demisiona în cea mai mare parte.

Şi ce este mai tragic, e faptul că în cadrul auxiliar au fost trecuţi numeroşi funcţionari de carieră, cu vechime; iar în „cadrul activ“ au rămas mulţi slujbaşi a căror pregătire este adesea cu mult înferioară celor dintâi.

Trista situaţiune a funcţionarilor din cadrul auxiliar, va determina a acţiune legitimă pentru apărarea drepturilor.

REP.

Noui şi scandaloase congedieri

la cefereul din Iaşi

— Sute de oameni lăsaţi pe drumuri, în ajunul Paştelui —

Am anunţat că un număr de 180 de funcţionari şi lucrători ceferişti, din Iaşi au fost mutaţi la Temişoara şi retrogradaţi. Pe ziua de astăzi s'a întâmplat un fapt şi mai scandalos :

Din ordinul direcţiei generale, au fost congediaţi alţi 180 ceferişti ieşeni, acari, frânari, paznici, manevranţi de vagoane şi tracţiune, încărcători etc.

Acestora li s'a comunicat că sunt scoşi imediat din serviciu şi trecuţi la echipele de întreţinere, unde vor fi plătiţi cu 60 lei pe zi, cu toate că până acum aveau salarii de peste 4000 lei. Iar ca culmea bătăii de joc, dela întreţinere li s'a comunicat că vor fi întrebuinţaţi cînd va fi nevoie !

Aceşti noui ceferişti sacrificaţi sunt oameni cu vechime în serviciu, unii având până la 20 ani serviciu. Prin măsura de astăzi, ei îşi pierd toate drepturile câştigate şi rămân pe drumuri împreună cu familiile, fără a li se da măcar leafa de serbători.

Un amănunt interesant este că mulţi dintre aceştia congediaţi au luptat pe front şi au fost răniţi de cîte două şi trei ori. Iata răsplata pe care le-o dă statul !

CIORAPII MODEL 1930

No. 65 FRAROS

No. 84 FRAROS cu Baghetă

fabricaţi din cea mai fină mătase lavabilă

S'au pus în vânzare de către

Vechiul magazin „LA GHEMUL ROŞ“

Depozitul Central de Ciorapi

Centrala Iaşi, strada Cuza-Vodă No. 50

Sucursala „ „ I. C. Brătianu No. 189

Care vinde cel mai eftin în Iaşi

Pentru sărbătorile de Paşti, Lăptăria Ghiaţa Abator, pune în vânzare în localul lăptăriei Unt presat de o calitate extra superioară cu preţ de : LEI 140 Kgr.

deasemena smântână şi brânză de vacă cu preţuri extrem de reduse.

PRODUCŢIA CLASEI

„AGATHA BÂRSESCU“

Sâmbătă seara a avut loc în sala conservatorului, producţia a VII-a. De data aceasta a figurat pe program numai clasa d-nei profesoare Agatha Bârsecu, cu scene din „Faust“, „Romeo şi Julieta“, „Don Carlos“, „Dama cu Camelii“ şi „Medea“.

Elevii, şi, în special, elevele d-nei Bârsescu, au avut un frumos succes.

Am remarcat multe elemente, de reală valoare şi cu mult talent. Pe unele, le ştiam de la producţiile trecute, altele au fost adevărate revelaţii.

D-ra *V. Vasiliu* în „Julietta“ şi în „Dama cu Camelii“ a dat dovadă de mult temperament şi de puternică sensibilitate în interpretare. D-ra *Jolanda Hilsenbek-Pogonat*, un element de-abia intrat în conservator, a recitat versurile din „Medeea“, aşa cum trebuie să le fi recitat d-na Bârsescu, în culmea gloriei sale, acum două zeci de ani. D-ra Jolanda Hilsenbek-Pogonat, a fost o medee care putea figura pe oricare scenă, a oricărui teatru din streinătate.

D-ra *Sanda Birsan*, „miss-a noastră, a jucat rolul Prinţesei de Eboli din „Don Carlos“. Pe D-ra Birsan am văzut-o cu toţii jucînd şi pe scena teatrului Naţional, am văzut-o şi în film, am auzit-o şi recitînd la mai toate producţiile conservatorului, aşa că-i ştim talentul frumos, cald şi, am putea zice, clasic. E singura elevă, din clasa d-nei Prof. Agatha Birsescu, care are o personalitate artististică pe deplin formată, o „manieră“ personală şi originală în interpretare. „Don Carlos“ n'a făcut decît să confirme nădejdile pe care ni le-am pus, demult, în talentul d-rei Birsan, cu toate că „Pricesa de Eboli“ a avut de luptat, cu un text, mizerabil tradus.

Dintre elementele masculine, remarcăm pe d-nul M. Cherbis în Duval-tatăl din „Dama cu Camelii“.

Ţ.

Afişe clandestine

care îndeamnă pe muncitori la expatriare

Organele poliţieneşti cercetează următoarea afacere :

In cartierele muncitoreşti din oraş, ca şi în comunile rurale din jurul Iaşului, s'au împărţit afişe tipărite, care purtau antetul Ministerului Muncei ; inspectoratul local.

Muncitorii erau înştiinţaţi că s'a aprobat expatrierea în Franţa şi li se dădeau instrucţiuni asupra acteior de care au nevoe pentru a putea pleca peste graniţă în căutare de lucru.

Un muncitor venind la inspectorul Muncii să se informeze, s'a putut da de aceste afişe apocrife. Muncitorul a fost înaintat poliţiei împreună cu o adresă prin care se cere o anchetă, pentru a se stabili tipografia şi autorul afişelor falşe.

INFORMAŢIUNI

x **Cercurile politice au lansat ieri o nouă versiune în legătură cu schimbarea guvernului.**

Se spune anume că se plănueşte un guvern în afară de partide, format din generali, sub conducerea d-lui Garofiid, conducătorul „Ligii Agrare“. Inregistrăm şi versiunea aceasta.

x *Profesori de toate gradele* înscrişi în organizaţia partidului naţional-liberal din Iaşi, au fost invitaţi să participe la consfătuirea ce va avea loc Miercuri 16 April, ora 5 jum. după amiază, în localul clubului din Piaţa Unirei—consfătuire la care se vor discuta chestiuni de ordin didactic general.

x Răufăcătorii prin spargerea unui perete, s'au introdus în casa săteanului Vasile Gheorghiţă de unde au sustras o însemnată sumă de bani precum şi mai multe obiecte casnice, după care hoţii au dispărut.

x **In vederea celor două spectacole excepţionale cu melodioasa operetă a lui Hèrvé : „*M-elle Nitouche*“ au început eri repetiţiile sub directa priveghere a d-lui *Aurel Ghiţescu*, care deţine rolul organistului Celestin. In celelalte role întâlnim numele d-lor : I. Profir, C. Ramadan, N. Meicu, Victor Handoca, N. Stoicescu şi al d-nelor : Anny Bracsky, Nat. Profir, Maria Ghiţescu etc. Biletele la „Braşcu“.**

x D. ministru N. Costăchescu rămâne în localitate până mâine Mercuri, când se va înapoia în Capitală.

x **Aseară a avut loc o consfătuire la clubul naţional-ţărănist la care a luat parte şi d. ministru Costăchescu.**

S'au discutat diferite chestiuni de organizare.

x Aseară la orele 11 un incendiu s'a declarat în str. Asachi la casele d-nei Maria Climescu.

Focul a distrus numai podul imobilului.

La faţa locului a venit şi d. ministru Costăchescu, deoarece era în pericol şi locuinţa d-sale din vecinătate.

x D. ing. C. Hoisescu, directorul ministerial al Moldovei, a sosit astăzi dimineaţă în localitate, venind dela Bucureşti.

x La epitropia spitalului Sft. Spiridon s'a ţinut licitaţia pentru procurarea de pâine spitalului pe timp de un an.

Au fost numeroase oferte, toate însă condiţionate. Unele brutării ofereau la preţul zilei, însă să li se plătească transportul. Altele condiţionau modalităţile de plată. Numai d. Ghiuca care are de încasat dela ofertele anterioare, n'a condiţionat oferta de procurare de pâine, decât cu preţul la preţul zilei. Oferta aceasta a fost admisă.

x Incă **un vechi şi preţuit** ieşan ne părăseşte, **pentru a se** stabili în Capitală.

E vorba de distinsul medic d. colonel dr. G. Irimescu, care a fost numit medic şef al Diviziei IV Bucureşti.

D. col. Irimescu, împreună cu doamna, părăseşte în astăseară Iaşul.

x **Legiunea de jandarmi a înaintat coloniei de muncă din Răducăneni pe vagabondul Florea Matei, care a evadat împreună cu Maslovici.**

Aceşti doi vagabonzi sunt autorii agitaţiilor dela acea colonie.

Un spion sovietic

urmărit în judeţul Iaşi

La legiunea de jandarmi s'a primit o circulară dela inspectoratul general de siguranţă din Bucureşti, prin care se dispune urmărirea unui tânăr Polcovschi Valodi din Ucraina.

Acesta s'a stabilit de câtva timp în Bălţi şi era angajat de serviciul de spionaj al sovietelor.

Fiind simţit însă de agenţii siguranţei el a părăsit oraşul Bălţi.

După indiciile date de agenţi, se crede că Valodi s.ar fi refugiat prin regiunea judeţului nostru.

S'a dispus urmărirea spionului în tot judeţul. Rep.

x **Familia Berbeciu aduce pe această cale ville sale mulţumiri tuturor prietenilor, cunoscuţilor precum şi corului dela Biserica Buna-Vestire cari au luat parte la înmormântare a iubitului lor defunct.**

Ion Berbeciu, fost şef a tracţiunei c. f. r. Iaşi.

x **Astăzi soseşte în localitate I. P. S. S. Mitropolitul Pimen, venind din Capitală.**

x A fost arestat şi adus la legiunea de jandarmi, individul Gh. Popescu din com. Miroslava care este autorul unui viol comis în acea comună.

El va fi înaintat parchetului.

x **Poliţia a arestat pe fata Ana Cap bănuită a fi furat suma de 2000 lei locuitorului Petru Ghioc din str. Ţicăul de sus 79.**

x *Pentru amatorii de muzică.*— Magazinul de muzică Braşcu din Str. Lăpuşneanu face cunoscut că i-a sosit o nouă ediţie din popularul tango „*Petale Albe*“ op. 51 pentru voce şi piano al apreciatului compozitor muzical d-l *Basile Lupu* precum şi alte romanţe ale d-sale pe care le recomandă călduros amatorilor de muzică frumoasă.

x **Un incendiu a distrus casa săteanului Ion Parfenie din com. Lungani-Iaşi.**

Focul a luat naştere dela un chibrit aruncat de un copil care se juca în apropierea casei.

S'a deschis o anchetă.

x **Expoziţia Al. Ionescu-Iaşi (str. Lăpuşneanu 37) este zilnic deschisă de la 9-1 şi 3-8 în cursul acestei săptămini.**

S'au reţinut numeroase lucrări din ţară şi din Franţa, de următoarele persoane: P. S. S. Arhiereul Leu, d-na Hurmuzescu, d-nii dir. Gheorghiade şi Ionescu ; d-nii Zipa, d-r Romano, d-r Hurmuzache, ş. a.

x **UN ACCIDENT a suferit astăzi dimineaţă d. av. N. Stoianovici. Pe când cobora dintr'o trăsură în faţa Băncii Moldova, d-sa a alunecat, lovindu-se la un picior. D. Stoianovici a fost transportat la spitalul Sf. Spiridon pentru a i se face un examen radiografic.**

x ***Un început de incendiu* s'a declarat astăzi dimineaţă la moara d-lui căp. Botez din Nicolina.**

Sosind pompierii, focul a fost localizat înainte de a lua proporţii.

S'au mai declarat începuturi de incendii la locuinţele d-lor M. Moscovici din str. Ştefan cel Mare 11 şi Ion Mircea din str. Bucşinescu.

SINISTRE CRIME ALE SECTANŢILOR

DIN JUDEŢUL BOTOŞANI

CAZUL UNEI FETE MOARTĂ DE INANIŢIE — NOUI DESCOPERIRI LA TEMPLUL „QUAKERILOR“ DIN DUMBRĂVENI

Senzaţionalul denunţ primit de autorităţile poliţieneşti asupra faptelor ce se petrec la clubul maniacilor „quakeri“ din Dumbrăveni Botoşani ; a avut drept urmare o riguroasă ancheta care a adus desvăluirea aberaţiilor şi a crimelor sinistre la care se dedau maniaci adepţi ai falşului Arhanghel Ghervasie Sabie.

Jaf şi batjocură

Cercetările făcute au stabilit că în adevăr sectanţii din Dumbrăveni pentru a atrage spre secta lor pe săteni şi pentru a-i specula apoi, utilzau felurite înşelătorii. Dupăce credulii crau convertiţi spre „dreapta credinţă a lui Dumnezeu“, erau sfătuiţi să-şi vândă avutul şi să facă lepfe pentruca duhul sfânt să-i primească în rândul quakerilor.

Urmau o serie de solemnităţi în „templul sacru“, unde noui prozeliţi trebuiau să postească patru-zeci de zile ! Şi după ce toate aceste formalităţi erau îndeplinite, „Arhanghelul“ Mirotonea pe noul adept care căpăta însuşirea de... sfânt.

Un caz senzaţional

Dar aceste formalităţi stupide ale falşilor sfinţi, sunt fatale uneori pentru locuitorii care se lasă convertiţi de eretici din Dumbrăveni.

Astfel în hruba quakerilor s'a găsit cadavrul unei fete tinere, în vrâsta ca de vre'o 19 ani, care decedase de inaniţie în urma postului prelungit la care era supusă Fata se numeşte Ecaterina Dintevici din satul Dumbrăveni şi fugise de acasă pentru a intra în rândul sectanţilor quaceri.

Dar se crede că acest caz nu este unic.

*

Actualmente cuibul fanaticilor sectanţi este sub supravegherea autorităţilor.

Cercetările ulterioare, se speră, vor duce la descoperirea tuturor faptelor sinistre din hruba quakerilor, precum şi la câte-va arestări.

REP.

x Bătăturile le înlăturaţi sigur cu „Coricol“.

Depozit: Farmacia Polak, str. Ştefan cel Mare.

MICA PUBLICITATE

INCHIRIERI

DE INCHIRIAT două camere şi bucătărie în str. Cuza Vodă 18. A se adresa d-nei Angela Steuermann, la etaj.

DE INCHIRIAT o odaie cu plită în str. Sf. Sava 14.

DE INCHIRIAT în str. Ghica Vodă 41, două odăi, bucătărie, lumină electrică şi apă. A se adresa d-lui avocat Serafimi str. Sft. Sava 15.

DE INCHIRIAT 3 camere, eventual 4, un antret şi bucătărie ; apă, lumină şi canal. A se adresa la proprietar str. V. Conta 15.

DE INCHIRIAT casă compusă din 5 camere, 2 bucătării, 2 antreuri, magazie, grădină şi atenanse, în str. Zlataust 17, are lumină electrică şi apă. A se adresa : Domnişoara Pachiţa Teodoreanu, Profesoară, Şcoala Profesională „Sf. Sava“.

DE INCHIRIAT 10—15 camere din imobilul No. 74 strada Socola proprietatea soţilor Haia şi Avram Grinberg, de la 23 Aprilie 1930 fiind libere, osebit un atelier de stolerie şi un hambar mare pentru cereale cu preţuri foarte avantajoase, dându-se şi în parte.

Tratarea închirierei se va face la conservatorul legal numit de Trib. Iaşi secţia 3-a, adresa No. 7628 | 930 Dl. avocat P. Ghiţescu str. Mitropolie No. 2 Iaşi.

DE INCHIRIAT 5 camere, şi bucătărie la parterre, 4 camere şi bucătărie la etaj. A se adresa la proprietară între 9—12 şi 3—6 în Stradela Vovideniei.

DE INCHIRIAT în strada Asaki No. 6, trei camere mobilate sau nemobilate eventual bucătărie, libere imediat. Vizibil între orele 12—3 p. m.

DE VÂNZARE liber imediat şi cu avantaje de plată, imobilul din Iaşi str. Vasile Conta No. 18, compus din 6 camere, bae şi lavoar cu instalaţie de apă caldă şi rece, bucătării, cameră de servitori, pivniţă, magazie zidită, sobe de teracotă. A se adresa proprietarului avocat C. Petrescu.

DIVERSE

PIERDUT adeverinţa de subscrere No. 5718 din 30 Aprilie 1926 pentru 5 acţiuni eliberate de Soc. Comunale de Electricitate Iaşi, valoarea nominală lei 2500.

Le declar nule şi fără valoare în mâinile oricui s'ar găsi.

IŢIC GROSSMAN
str. Brătianu 166

DOMNIŞOARĂ având practică îndelungată de birou caută post. A se adresa la ziar sub C.

ELEV cl. VI-a de liceu prepară elevi slabi de curs primar şi liceu inferior. — Condiţii avantajoase. A se adresa str. Ghica-Vodă 31.

LECŢII de vioară, piano, mandolină, predă conştiincios un bun şi apreciat profesor. A se adresa la ziar sub M.

MAGAZINUL UNIVERSAL la Noul Paradis str. Elena Doamna No. 1 LEON KATZ, face cunoscut clienţilor că a primit un mare tranport de covoare de pluş, şi Trenschcoaturi cu preţuri foarte reduse. Vindem şi în rate lunare.

— **Combaterea fraudelor** punct principal în programul tuturor partidelor, n'a putut fi realizat. După război, omul mereu ahtiat după bogăţii, cu greu se poate reţine să nu se atingă de banul Statului.

Iată la ce s'a gândit guvernul actual, când a autorizai Loteria din Cluj. Dând posibilitate fiecăruia să aibă milionul riscând numai una sută lei, nimeni nu se va mai atinge de banul public.

PLASAM 200.000 lei, ipotecă rang. I. Adresaţi-vă avocat Schreiber, fundacul Lozonschi Loco.

Vinuri... Vinuri !

Pentru **Sfintele Paşti** din Viile M. A. Bădăreu (foste Arghiropol). Podgoriile Vişanului se găsesc de vânzare la IFRIM str. Păcurari 5, vis-a-vis de Farmacia Dr. Căpăţină (Râpa Galbenă),

Preţuri de concurenţă şi calităţi superioare.

Inginer Diplomat I. SCHLEIER

Strada Păcura[illegible]

execută construcţ[illegible]
natură în antreprize ş[illegible]
Face planuri, devi[illegible]
Calcule de beton a[illegible]

Dr. GR. DIMITRIU

Asistent al clinicei dermato-sifiligrafică

[illegible] şef al secţiei dermato[illegible]rică de la spitalul militar
[illegible]sultă în fiecare zi
[illegible]—8 după amează
[illegible]t. Sava No. 2.

x *Crema Khasya* face [illegible]
ridurile (sbârciturile) feţei. Dup[illegible]
Farmacia Pollak, Ştefan cel Mare[illegible]5.

[illegible]AUŢI se găseşte zil[illegible]„Opinia“ la chioşcul din [illegible]el (halta tramvaiului) şi la debitele principale

ULTIMA ORĂ

CASA DE AMORTIZARE A DATORIILOR HIPOTECARE

o instituţie pentru averescani

Tratativele generalului Averescu în Italia

Bucureşti 15. — Cercurile partidului poporului arată că proectul pentru înfiinţarea Casei de amortizare a datoriilor hipotecare rurale şi urbane, este în curs de realizare.

Se va crea o mare întreprindere particulară, care va prelua datoriile hipotecare rurale şi urbane, eşalonînd plata pe zece ani, cu 12 la sută dobîndă.

Acesta ar fi scopul principal al vizitei generalului Averescu în Italia. Generalul pare că a găsit o casă italiană, dispusă a pune în practică planul său.

După cum anunţă averescanii, Casa de amortizare va lua fiinţă până la 15 Mai crt., indiferent dacă generalul Averescu va lua sau nu puterea. Noua instituţie va prelua în primul rând datoriile membrilor din partidul poporului, în ordinea înscrierii lor în partid.

Anchetarea incidentelor studenţeşti

Povestirea poliţiştilor sechestraţi. — Şase studenţi inculpaţi pentru ultraj

Bucureşti 15.—Agenţii de poliţie Vasilacov şi Gheorghiu şi subcomisarul Bosdoc, care au fost sechestraţi de studenţi în împrejurările relatate, au făcut aseară declaraţii asupra felului cum s'au întâmplat faptele.

Comisarul Bosdoc a arătat că a fost pălmuit de studenţi, avînd şi acum falca umflată. Iar ceilalţi doi poliţişti au declarat că studenţii proectaseră la început să-i închidă într'un closet şi să-i ţie acolo pînă dimineaţă. Dar în urma unei consfătuiri, studenţii au revenit şi i-au eliberat.

*

Studenţii au ţinut ieri o întrunire la societatea mediciniştilor, cerând eliberarea colegilor arestaţi. Ei au vrut să manifesteze la ministerul de interne, dar au fost opriţi. „Garda de fier" a întocmit un manifest violent, dar toate tipografiile din Capitală au refuzat să-l tipărească.

*

Cercetările în legătură cu incidentele studenţeşti au continuat ieri până noaptea târziu.

Judele instructor d. Codin Ştefănescu a declarat studenţilor că orce intervenţiuni pentru eliberarea colegilor lor sânt zădarnice. Justiţia trebue să-şi facă datoria.

Aseară s'au emis mandate de arestare contra studenţilor Gh. Sîrbulescu, Leon Şerbănescu, Ionescu Doran şi Petre Diaconu. Impotriva lor s'a deschis acţiune publică pentru ultraj cu lovire. Ei au fost depuşi în închisoare. Mandatele vor veni spre confirmare astăzi după amează.

SE INFIINŢEAZĂ UN NOU „PARTID AL MUNCII"?

— Iniţiativa breslelor de meseriaşi. —

Bucureşti 15. — Au început pregătiri asidue pentru crearea unui nou partid în Romînia: „Partidul Muncii". In acest scop a avut loc aseară o întrunire populată la Uniunea micilor industriaşi din Capitală.

S'a arătat că la această acţiune ar adera funcţionarii comerciali, precum şi reprezintanţii tuturor breslelor din ţară. O întrunire comună în vederea constituirii Partidului Muncii va avea loc după serbătorile de Paşti la Bucureşti.

S'A REALIZAT Creditul Agricol ?

Bucureşti 15. — Cercurile guvernamentale anunţă că s'ar fi realizat definitiv Creditul Agricol, în sumă de zece miliarde lei. In prezent se stabilesc numai modalităţile de avansare a primei tranşe.

Faptul pare exact, întrucît d. Lugoşanu a anunţat că se reîntoarce Joi în ţară şi întrucât guvernul îi dăduse dispoziţia să nu revie fără un rezultat pozitiv.

Noul ministru al armatei

depune astăzi jurământul

Bucureşti 15. — Generalul Condeescu a fost numit ministru al armatei. Decretul de numire a fost semnat ieri de toţi trei membrii ai Regenţei. Semnăturile le-a obţinut d. ministru Virgil Madgearu.

Astăzi d. general Condeescu va depune jurămîntul şi va lua postul în primire.

Bandele bulgare atacă din nou

la graniţa Cadrilaterului

Jafuri şi schingiuiri — Lupte cu jandarmii

Constanţa 15. — Ieri noapte la ora 10, o bandă de 15 comitagii, având arme, granate şi revolvere, a pătruns în satul Cociumani din Cadrilater, dedîndu-se la schingiuiri şi jafuri.

O noapte de atacuri

Dar incursusiunile bulgarilor au continuat toată noaptea. La ora 11 şi jumătate s'a produs un alt atac. Şapte comitagii au maltratat şi jefuit pe mai mulţi locuitori din Dobrogea.

La ora 12 noaptea opt comitagii au comis banditisme pe şoseaua Silistra, iar la ora 1 noaptea, o bandă bine înarmată de 12 comitagii a dat un nou atac.

Lupta cu jandarmii

Jandarmii s'au pus în urmărire, reuşind să ajungă pe atacatori. O luptă crîncenă s'a iscat între comitagii şi grănice[illegible] Dar favorizate de î[illegible] ţii, bandele au reuşit [illegible] graniţă.

Patrula del[illegible] butit însă să [illegible] tagii îmbrăcaţi [illegible] tare bulgăreşti [illegible] arme şi granate [illegible] arestaţi, anume [illegible] găsit instrucţiuni [illegible] tăţii „Dobrogea" din Bulgaria, din care reiese că se proectează noui atacuri în Cadrilater în cursul acestui an.

Socialiştii vor să organizeze „gărzi proletare"

împotriva „gărzilor de fier"

Bucureşti 15.— Aseară a avut loc în Capitală o întrunire muncitorească de protestare contra maltratării d-lor Ilie Moscovici şi Lotar Rădăceanu. A vorbit d. Gh. Cristescu, care a înfierat faptul şi a criticat guverrnul pentru că nu ia măsurile necesare.

Muncitorii au hotărât ca să răspundă „Gărzilor de fier" prin „Gărzi proletare"

O delegaţie de muncitori se va prezinta astăzi la ministerul de interne, spre a protesta contra agresiunii de Duminică.

[illegible] vă neglijaţi tenul! Tim[illegible] pierdut nu se întoarce. Un [illegible]az defectuos (pete, pistrui, ri[illegible], coşuri) se îndreaptă uşor [illegible]ă întrebuinţarea „Cremei de lă[illegible]mioare" de noapte.

[illegible]epozit: Farmacia Dr. Beceanu [illegible]ţa Halei.

Un raid aerian Londra -- New-York

New-York, 15. Aviatorul australian Kingsford Smith care a efectuat şi raidul erian America—Australia, va încerca, în cursul lunei viitoare, să sboare dela Londra la New-York, cu avionul celebru „Southerncross".

Pregătirile pentru acest raid au şi început la New-York.

Gandhi vrea să democratizeze India

şi să-i dea o conducere naţională.

Bombay 15. — Intrebat de un ziarist asupra scopului politic pe care-l urmăreşte, agitatorul Gandhi a declarat:

— „Vom întemeia un guvernămînt democratic, potrivit cu firea specifică a geniului indian. Şi vom acorda drepturi electorale egale pentru toţi".

Intrebat despre atitudinea autorităţilor engleze, Gandhi a răspuns:

— Englejii n'au curaj să mă aresteze. Dar vor trebui s'a facă într'o zi sau alta. In ziua aceia eu nu le voi dori răul, ci mă voi ruga la Dumnezeu ca să le schimbe inima".

INFORMAŢIUNI

x *Guvernul nostru a cerut guvernelor respective agrementele pentru numirea ca miniştrii plenipotenţiari a d-lor Tască la Berlin, Grigorcea la Bruxelles şi Carp la Angora. Aceştia îşi vor lua posturile în primire probabil încă în cursul acestei luni.*

x *O delegaţiune de ceferişti* concediaţi s'a prezentat astăzi dimineaţă la Directorat, arătând nedreptatea ce li s'a făcut prin destituirea şi neplata salariului acum înaintea sărbătorilor.

D. director-ministerial Hoisescu a promis că va interveni la Bucureşti pentru satisfacerea cererii lor.

x Azi dimineaţă a avut loc la Directorat o consfătuire între d-nii: director-ministerial Hoisescu, M. Bantaş inspector şcolar şi Protopopescu, şeful departamentului internelor, — în vederea ultimelor măsuri de organizare a serviciilor.

x Astăzi dimineaţă a avut loc la cimitirul Eternitatea trista ceremonie a inhumărei mult regretatei *Lucreţia Constantinescu*, institutoare. In afară de rude şi prieteni, a asistat corpul didactic şi comitetul şcoalei primare „Carmen-Sylva", împreună cu o delegaţie de eleve. Au rostit impresionante cuvîntări d-na Veturia Botez, directoara şcoalei, şi micuţa Otilia Ghiulea elevă în cl. III-a.

x Primăria va lua vacanţă de Joi 17 April până Joi 24 crt.

x D-na Janeta Cohn din str. Nicolina, s'a plâns poliţiei că a fost călcată de maşina No. 189.

Biuroul circulaţiei anchetează.

x *Un fals inspector al Comunei.* Primăria a fost sesizată că un fost funcţionar dela serviciul tehnic anume Dumitru Samson, se dă drept inspector al comunei, cerând autorizaţiile celor care îşi clădesc case sau fac unele reparaţiuni, în scopul de a-i ameninţa cu şicane pentru a stoarce bani.

Primăria a hotărât să sesizeze poliţia pentru a lua măsuri contra falşului inspector.

x D. Iancu Iţicovici, proprietarul frizeriei din str. Elena Doamna 16, a reclamat poliţiei că individul Carol Şiner din mah. Lăutari i-ar fi furat câteva brice, maşini de tuns şi cutii cu pudră.

Se fac cercetări.

x D-na dr. Denise Anghelescu, a fost numită medic la noul dispensar pentru boale venerice, ce se înfiinţează în cartierul Păcurari.

D-stinsa doctoreasă, a depus ieri cuvenitul jurământ, în prezenţa d-lui dr. Cazacu, directorul regiunei sanitare.

x D. ing. Aurel Cernătescu a fost numit şef al serviciului tehnic al jud. Iaşi.

D-sa a depus astăzi dimineaţă jurământ în faţa d-lui prefect V. Petrovanu; şi a luat postul în primire.

x La prefectura de judeţ s'au primit instrucţiuni pentru eliberarea nouilor carnete de c. f. r. pentru invalizi, văduve şi orfani.

ORA 3

Propuneri senzaţionale

va face d. Stere în congresul din Chişinău

Se prepară demisia parlamentarilor basarabeni?

Bucureşti 25.— D. C. Stere, care se află acum la Bucov, va pleca la sfârşitul săptămânii în Basarabia, spre a lua parte la şedinţa congresului naţional-ţărănesc, care se deschide Luni la Chişinău. In acest congres, d. Stere va face un mare expozeu politic, arătând felul cum s'a produs demisia sa.

D. Stere pregăteşte propuneri senzaţionale, care de astă dată ar putea duce la retragerea parlamentarilor basarabeni din partidul naţional-ţărănesc. Cercuri bine informate anunţă că d. Stere va reuşi să obţină de partea sa majoritatea congresului basarabean.

Un conflict Maniu-Vaida ?

Bucureşti 15. — In legătură cu circulara dată de d. Aurel Dobrescu, cu privire la întrebuinţarea limbei romîneşti în Ardeal, unele cercuri arată că s'ar fi produs un conflict între d-nii Maniu şi Vaida.

Precum se ştie, primul ministru s'a declarat împotriva acestei circulări, în timp ce ministrul de interne a găsit-o cât se poate de bună,

In această privinţă, atât d. Maniu cât şi d. Vaida au făcut declaraţii publice, aşa încât pe terenul acestei chestiuni, pare că a isbucnit un conflict între cei doi miniştrii.

Ce declară noul ministru al armatei

D. general Condeescu a depus astăzi jurămîntul

Bucureşti 15.—D. general Condeescu a depus astăzi jurământul în faţa Inaltei Regenţe. După această solemnitate, noul ministru de războiu a declarat ziariştilor că este preocupat numai de nevoile armatei.

Cunosc nevoile oştirii noastre. In primele zile de ministeriat, mă voiu pune la curent cu diversele lucrări.

Şi în tot cursul activităţii mele, mă voiu strădui să desăvîrşesc opera constructivă începută. Programul meu este: muncă şi patriotism".

Mâne dimineaţă d. general Condeescu işi va lua postul în primire. D. general Popescu rămîne secretar general la ministerul armatei.

Dar nu este exclus ca în acest post să fie numit d. general Uică.

COMANDANTUL ARMATEI

Bucureşti 15.—Cercurile militare superioare arată că e aproape sigur că d. general de corp Mărdărescu va fi numit comandant al armatei în timp de pace. In această funcţiune d-sa ar rămînea până la 1 April 1931, când împlinind vrâsta de 65 ani, urmează a fi scos la pensie.

GROAZNICA NENOROCIRE

într'un cinematograf din Italia

Roma 15. — In orăşelul Licata un groaznic incendiu a izbucnit la cinematograful Regal. Sala era tixită de lume, şi în special de copii.

S'a produs o panică teribilă. Publicul ţipa sălbatec, năvălind spre uşi. In învălmăşeala grozavă, oamenii erau striviţi subt picioare.

Până acum 16 persoane au încetat din viaţă. Cauzele incendiului nu se cunosc.

D. MIRONESCU ARATĂ REGENŢEI

CĂ S'AU COMIS NEDREPTĂŢI LA MINISTERUL DE EXTERNE

Bucureşti 15.— D. G. Mironescu, ministru de externe, a înaintat Inaltei Regenţe un proect de decret, prin care arată că s'au săvârşit nedreptăţi la departamentul său.

Aceste nedreptăţi se referă la numirea şi înaintarea secretarilor de legaţie.

In această categorie a diplomaţiei noastre, persoane care n'au stagiul necesar şi n'au făcut războiul, au trecut înaintea persoanelor care şi-au făcut stagiul şi datoria către patrie.

D. Mironescu relevă necesitatea de a se da o satisfacţie morală şi cere Inaltei Regenţe să semneze proectul său de decret.

O sinucidere misterioasă în Capitală

Bucureşti 15. — O sinucidere în condiţiuni misterioase s'a petrecut în str. Pandele Ţăruşeunu, la locuinţa d-lui inginer Nicolaescu, director la c. f. r.

O tânără domnişoară şi-a tras un glonte în tâmplă. Transportată la spital, ea a încetat din viaţă.

Cauza actului disperat ar fi o neplăcere. sentimentală. Dar familia sinucigaşei păstrează cea mai deplină discreţie şi refuză a da numele ei.

Mari inundaţii în regiunea Odobeşti

Odobeşti 15.-In urma unor ploi torenţiale, linia Odobeşti-Cucueţ a fost complet inundată. Intreaga regiune se află subt apă. Circulaţia trenurilor pe această linie a fost întreruptă.

DIVERSE

— **In India** „săptămîna naţionată" s'a terminat. La Bombay au avut loc mari demonstraţii, iar la Madras au defilat cortegii impozante. Hinduşii au extras singuri sare. Gandhi a lansat un nou manifest către popor, ceia ce se pare că va atrage arestarea sa. Dar manifestaţia ia proporţii mari. Populaţia se alăturează campaniei lui Gandhi.

— Bucureşti 15.—O delegaţie de socialişti s'a prezintat d-lui Vaida şi a protestat contra maltratării d-lor Ilie Moscovici şi Lotar Rădăceanu, Ministrul de interne a promis că se va face o anchetă severă, iar vinovaţii vor fi pedepsiţi.

— Din Angora se anunţă că Ismet Paşa, primul ministru al Turciei, a demisonat, în urma unor neînţelegeri cu Kemal Paşa.

— D. Vaida s'a prezintat astăzi Inaltei Regenţe, făcînd un expozeu asupra situaţiei generale, în legătură cu ultimele incidente.

Manevrele d-lui D. R. Ioaniţescu

Pentru a obţine un portofoliu ministerial

Bucureşti 15 — La 27 April crt. va avea loc adunarea sfaturilor judeţene guvernamentale din Vlaşca şi Ilfov. Vor participa toţi primarii şi consilierii comunali, deputaţii şi senatorii. membrii Camerilor agricole şi de Comerţ, precum şi membrii consiliilor judeţene respective.

Această adunare are scopul de a cere clasificarea cazului D. R. Ioaniţescu, arătând guvernului că situaţia actuală nu mai poate dăinui. Se afirmă că întrunirea a[illegible] se organizează din iniţia[illegible] fruntaşilor guvernamentali din cele două judeţe, ea nefiind inspirată de d. D. R. Ioaniţescu.

Bulgarii din Dobrogea

se înscriu în partidul maghiar

Bucureşti 15.—D. Viller, reprezintantul maghiarilor, a comunicat partidului său că fostul senator bulgar Tosef, împreună cu partizanii săi, a cerut înscrierea în partidul maghiar. In vederea alegerilor, bulgarii au cerut guvernului un semn electoral. Dar guvernul a răspuns că toate semnele au fost epuizate.

In consecinţă, bulgarii din Dobrogea au hotărât să se înscrie în partidul maghiar, pentru ca subt semnul lor să poată lupta în alegeri. Bulgarii au protestat cu acest prilej, susţinând că autorităţile noastre îi împiedică să se constituie în partid.

Arestarea unui comerciant din Socola

Acum câtva timp a fost declarat în stare de faliment comerciantul Clingher din str. Socola.

După aceia însă negustorul şi-a deschis un alt magazin de manufactură pe numele nevestei sale.

Creditorii însă au sesizat Parchetul că falitul a sustras o mare cantitate de mărfuri de la masa credală.

Parchetul a însărcinat poliţia să facă cercetări şi în adevăr şi în adevăr s'au găsit mărfuri din cele sustrase.

In urma acestui fapt, negustorul Clingher a fost arestat astăzi dimineaţă şi în urma primelor cercetări dela poliţie, a fost înaintat Parchetului.

ECOURI

— Cea mai bună pălărie bărbătească, garantată ca formă şi coloare este: **Morisson de Lux Paris,** a cărei exclusivitate pentru Iaşi o are firma *I. M. Kunovici* str. Ştefan cel Mare 4.

— Marea bătălie pentru biletele de loterie a tabloului marelui pictor Octav Băncilă donat Şcoalei Comerciale Superioare de Băeţi din Iaşi pentru ajutorarea profesorului bolnav de ochii G. Nica. Preţul biletului 100 lei cuprinzând fiecare 50 numere a se cere biletele printr'o cartă postală D-lui Profesor G. Nica str. [illegible] No. 12 Iaşi care le va trimite la domiciliu fiecăruea.

Tragerea va avea loc la 1[illegible] Iuni 1930.

Adânc îndureraţi: Maria-Veronica Bădăreu şi soţul său Dan Bădăreu, Petru Danielescu şi soţia sa Maria Danielescu, familiile Radu Săbăreanu, Dimitrie Soare, Teodor Bădăreu, Constatin Leonida. Ion Săbăreanu au nemărginita durere de a anunţa rudelor şi prietenilor pierderea mamei, surorei şi mătuşei lor.

Sevastia Săbăreanu

survenită în ziua de 14 April după o lungă suferinţă. Inhumarea va avea loc la Bucureşti.

Dr. Gh. Angelescu

Medic de Spital

NAS, GÂT, URECHI

Consult.: 3—5 p. m.

Iaşi, str. Cuza Vodă 42 ter.

ANUL XXVI No. 6885

ABONAMENTE

Lei 1000 . . . . pe un an
„ 500 . . . . „ 6 luni
„ 300 . . . . „ 3 „

ATELIERELE TIPOGRAFICE:
IAȘI.—STR. LĂPUȘNEANU 37

6 pagini 3 lei

OPINIA

ZIAR POLITIC COTIDIAN

SAMBATA 19 APRILIE 1930

ANUNCIURI
se primesc la toate
AGENȚIILE DE PUBLICITATE
și la
ADMINISTRAȚIA ZIARULUI
Iași. — Strada Lăpușneanu 37

Telefoane: Redacția 391 · Administrația 394 · Serviciul de noapte 387

6885

BIBLIOTECA UNIVERSITĂȚII IAȘI

ACTUALITĂȚI POLITICE

A DISPARUT „DOSARUL" STERE!!

Ultimele împrejurări politice au reîmprospătat ceia ce se denumește „cazul Stere". Pentru a se acoperi gafele și felonia d-lui Maniu, se reeditează atacurile împotriva d-lui Stere, cu răsuflata diversiune a „trădării".

Și pentru ca persoana și „cazul Stere" să plutească într'o nebulozitate impresionantă, cu tinctură de complot și de mister, — se anunță laconic că „dosarul" Stere a dispărut dela Curtea Marțială; l-a luat Ionel Bratianu și nu i se mai știe de urmă!

Povestea e veche. „Dispariția" aceasta se anunță periodic, din doi în doi, sau din trei în trei ani.

Se lasă publicului naiv impresia că cine știe ce documente grozave, ce piese senzaționale, ce acte fantastice cuprindea acest dosar-fantomă...

Adevărul este că în clocotul de patemi și de resentimente politice, imediat după război, s'a dat dispoziție Curții Marțiale din București să citeze pe d. Stere. Faptul a fost anunțat prin ziare, cu mare tămbălău, în scopuri lesne de înțeles. D. Stere a fost citat, s'a prezintat și a dat o declarație scrisă. Această declarație pe o coală de hârtie, împreună cu citația, au constituit „dosarul Stere". Atât și nimic mai mult.

Iar când se vorbește cu mare zgomot de „dosar" și de „dispariția" lui, se face un simplu șantaj politic și se urmărește o diversiune.

Guvernul de destindere

D. Iorga cere sub proprie semnătură, un guvern al „valorilor naționale nediscutabile" care să înlocuiască actualul guvern Maniu.

E vorba de combinația în care d. general Presan ar avea de jucat un rol precumpănitor.

Am arătat însă că cearta pentru președinție între d-nii Iorga și Presan, va determina eșuarea combinației. La eșuare va contribui și partidul liberal care se împotrivește categoric.

Unele cercuri guvernamentale propun însă altă formulă: retragerea d-lui Maniu și alcătuirea unui guvern din alți oameni (național-țărăniști) cu sprijinul actualelor majorități. Acest nou guvern ar da prilej liberalilor să revie în parlament și s'ar îndulci raporturile între partide.

Dar nici formula asta n'are șanse.

Economiile

Se știe că guvernul, aplicînd programul de „economii", a contopit ministerul cultelor cu instrucția publică, și sănătatea cu munca.

Se constată însă că anul trecut, cele patru ministere izolate, aveau bugete care se cifrau în total la 7587 milioane lei; iar anul acesta, după ce s'au contopit, au bugete care se cifrează la 8426 milioane. Adica un spor de cheltueli de 839 milioane.

Strașnică economie!

Comision

Guvernul pregătește un nou regim al spiritului. Și se spune că fabricanții de rachiu, interesați în cauză, ar fi pus la batae un comision de 300 milioane lei.

Dulce este să guvernezi!

X.

GOBORÂREA DE PE CRUCE

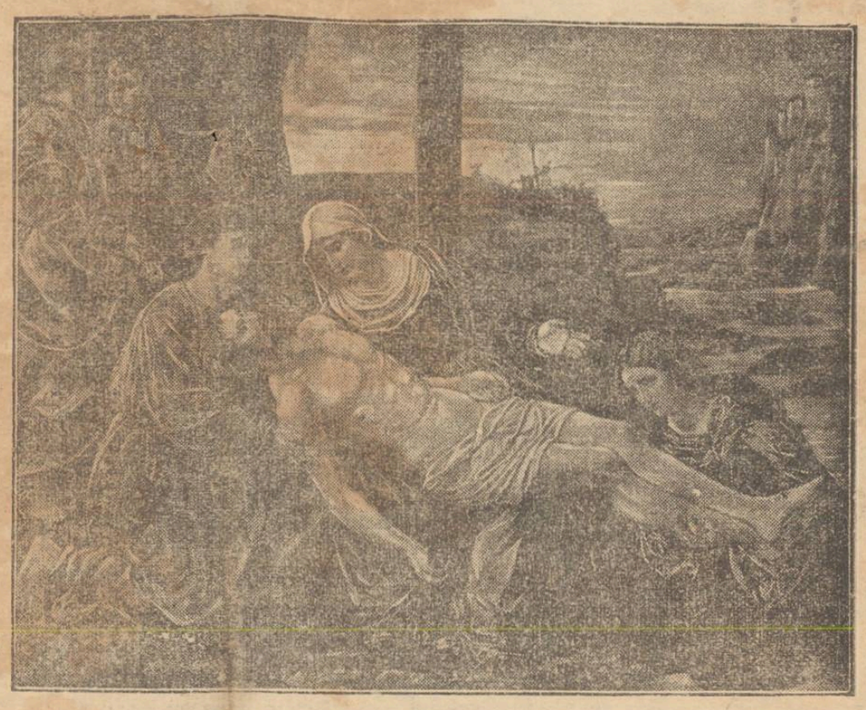

Isus coborât de pe cruce și pregătirile de înmormântare, tablou de pictorul italian **Giovanni** Girolamo Savoldo (1480—1548).

DIN TOATA LUMEA

Oamenii care caută suferințe. O sectă curioasă a fost descoperită în Polonia. E vorba de un grup destul de numeros de persoane, atît bărbați cît și femei, care cred într'o singură religie: „religia suferinței". Sectanții susțin că oamenii nu pot cunoaște fericirea decît după ce au îndurat multă mizerie, după cum valoarea pînii este bine prețuită numai atunci cînd ai simțit chinurile foamei.

Călăuziți de această ideie, sectanții din Polonia au pornit o adevărată campanie pentru cucerirea durerilor. Ei se supun la tot felul de torturi fizice și morale. Astfel, postesc zile întregi, își provoacă răni dureroase, își dăruesc averea, trăesc în locuri murdare și umede, nu dorm decît două ceasuri pe noapte, etc...

Sectanții afirmă că oamenii trebuie să ducă o asemenea viață de mizerie cel puțin doi, trei ani. Iar apoi cînd vor reveni la traiul normal, vor înțelege ce este mulțumirea sufletească și vor constata că fericirea nu-i o minciună. Întrebarea este însă dacă după așa calvar, mai reușești să rîmii în viață?..

*

Papa nu este acasă!.. Un caz interesant se anunță din Londra. Serviciul telefonic din capitala Angliei, vrînd să realizeze o convorbire de lungă distanță, s'a gîndit să obție legătura cu Vaticanul. În acest scop s'a cerut concursul unui ziar din Londra, care urma să cheme biserica din Roma, spre a întreba ce s'a mai hotărît în privința prigoanei antireligioase din Rusia sovietică.

Legătura telefonică s'a realizat în chipul cel mai perfect. Dar cînd ziarul englez a cerut să vorbească cu înaltul pontif, spre stupefacția generală, un preot al Vaticanului a răspuns că Papa nu este acasă!

Dar probabil acest răspuns nu poate fi decît sau un refuz, sau mai degrabă o simplă glumă!..

*

O victimă a filmului sonor. La Belgrad filmul sonor a făcut prima victimă. Walcovibi, proprietarul celor mai mari cinematografe din capitala Jugoslaviei, s'a împușcat cu două gloanțe de revolver și a murit pe loc. Walcovici și-a cheltuit toată averea, pentru a aduce la Belgrad cele mai perfecționate aparate de film sonor. Dar publicului nu i-au plăcut aceste filme, preferînd arta mută. Complet ruinat, proprietarul s'a sinucis. Iată deci că filmul sonor a început să facă victime și în afară de spectatorii din sală!

*

O reclamă originală a organizat magazinul Gerngross de galanterie din Viena. In timpul cînd plimbarea pe stradă era în toiu, de pe balconul magazinului au pornit să zboare aproape o sută de porumbei, care purtau în cioc mici afișe și cartelele cu prețurile articolelor. O lume imensă s'a adunat să privească acest spectacol original. Iar magazinul și-a ajuns scopul dorit...

REGELE ANGLIEI
VINE IN AUSTRIA

Din Londra se anunță că regele George, deși complet restabilit, are nevoie de o cură specială de întremare. Cum Anglia nu posedă stațiuni balneare ce ar putea servi sănătății suveranului, monarhul va veni în Europa. Medicii i-au recomandat să viziteze localitatea Badgastein din Austria, unde sunt foarte potrivite atît băile cât și clima. In consecință regele George pare definitiv hotărît să plece în stațiunea austriacă. Și bine înțeles Badgastein-ul este extrem de mulțumit, știind că prezența suveranului Angliei ar atrage un mare număr de vizitatori.

POLUL SUD
APARȚINE AMERICII?

Am annnțat la timp disputa ce se dă între America și Anglia în ce privește posesiunea Polului Sud. In această direcție însă s'a întîmplat un fapt caracteristic. Precum am relatat, exploratorul Byrd a adus dela Polul Sud 30.000 metri de film cinematografic, reprezintând vederi din regiunile polare. Guvernul din Washington a dat ordin ca această producție de filme să fie scutită de orce impozit vamal, întrucît ea nu este importată dintr'o țară streină, ci dintr'un ținut american. Din acest fapt rezultă desigur evident că America socoate că-i aparține ei Polul Sud. Să vedem acum ce vor răspunde englejii.

(Continuarea în pag. II-a)

„OPINIA"
LITERARA ȘI ARTISTICA

Vorbe...

Alarmismul în artă

Recent au apărut la noi două broșuri ale unor poeți moderniști, în care un desenator și-a strecurat fantazia decoltată. Sînt în aceste cărți schițe grafice, care reprezintă în linii sumare figuri omenești în poziții așa zise delicate. Și destul de frecvent, am observat persoane, care răsfoind broșurile raspective, își comandau urgent o atitudine de profundă indignare.

Dealtfel asemenea cazuri nu se produc numai la noi. De curând, la Paris, tocmai la Paris, poliția a oprit expunerea pînzei unui pictor român, care reprezinta nudul unui bărbat în tot relieful său anatomic. Iar la Viena, autoritățile au dat jos de pe zidul unui liceu de fete un basorelief ce înfățișa contururile musculoase ale unor efebi greci.

Pentru ce se recurge la asemenea procedee? Există teama că arta făcută în asemenea condițiuni este primejdioasă? Așa dar, vechea și prăfuita legătură dintre artă și moralitate se mai menține încă și astăzi, după ce s'a stabilit până la evidență că și imoralul poate fi artistic. Cât de fanatic hipocriți am mai rămas! Lumea se revoltă grozav contra nudurilor,—ce curios!—numai atunci când sînt pe hârtie, pe pânză sau... de peatră!

i. b.

...și fapte

Biblioteca lui Schopenhauer

La Berlin, anticvarul Martin Breslauer a pus la licitație 70 volume care au aparținut pe vremuri filosofului Schopenhauer. Aceste volume nu sînt prețioase decât prin însemnările, pe care ilustrul gânditor le-a făcut pe marginea paginilor, cărțile în sine fiind de mică valoare. Astfel pe coperta unui volum Schopenhauer a scris în latinește „liber stultissimus" (cea mai proasta carte), iar lângă numele autorului a desenat un cap de măgar. Dealtfel mai toate volumele conțin aprecieri foarte violente, ca de pildă: „La dracu" —„ce prostie"— „orcum acestei cărți se poate da o întrebuințare", etc...

Dintre cele 70 volume, piesa cea mai importantă este un exemplar din prima ediție „Welt als Wille und Vorstellung" (Lumea ca voință și reprezintare), între paginile căruia se află și manuscrisul acestei celebre lucrări. Anticvarul din Berlin cere un preț enorm pentru această parte din biblioteca lui Schopenhauer. Și se pare că muzeul național de istorie și literatură din Capitala Germaniei va cumpăra aceste volume prețioase.

Viața-i grea...

Un institutor ieșan ni-a povestit acest fapt, care pe cât se pare este autentic:

La școală. Institutorul vorbește elevilor.

— Viața-i grea, mai ales în vremurile de astăzi. Chiar și voi, iubiți copii, treceți adesea prin împrejurări grele. Nu-i așa?

INSEMNĂRI

ULIȚELE CU NUME URÂT...

Primăria, a luat hotărârea să schimbe numele câtova străzi din târgul nostru... Așa-i datina: cum vine un consiliu comunal nou, pentruca să fie sigur că rămâne in memoria cetățenilor, schimbă numele străzilor, numerele de la poartă, și alte posibilități de orientare. Străzile, din: „I. C. Duca" se prefac în: „I. Mihalache" (sau altceva) transformându-și firma cu numele ministrului, după guvernul care-i la putere.

...De data asta însă, e altă chestie. Ialșul are străzi vechi, uliște strâmte și bătute de vreme, cotloane de pe timpul lui Papură-Vodă... Mahalale în care, jumătate de an, e glod până la genunchi, și jumătate, colb până în înaltul cerului... Ulcioare, în care nu poți intra decât calare, sau cu piciorul... Stradele, uitate de Dumnezeu și de primărie, cu drumul desfundat și cu grunțuri ascuțiți...

...Pe lângă aceste calități, pomenitele ulcioare au însă și nume urâte...

De zeci de ani, ele își poartă glodul, grunțurii, colbul și porecla, păstrate cu sfințenie, ca pe niște moaște... Și-au schimbat „porecla în renume", vorba ceia...

Acum, însă, li s'a împlinit... Glod-glod, colb-colb, murdărie-murdărie, dar de ce s'o cheme inestetic?.. E o rușine pentru Iași... Las'că, de reparat, le repară el Dumnezeu, în fiecare iarnă, când ninge... Nivelează terenul odată pe an... Și, la urma urmii, nu s'au deprins băștinașii cu glodul, de atâta amar de vreme?.. Ce-i nevoe să mai reparăm...

Cu numele însă-i altceva... „Trei-Calici", „Pojămiciei", „Doi băeți", sunt nume urâte... Trebue înlocuite numai-decât; ne zgârie la ureche... Suntem, ce dracu, târg intelectual...

...Propun, în loc de „mahalaua Broscăriei" să zicem: „arondismentul batracian"... In loc de „rohatca Trei Calici": „Cariera celor Trei grații", și în loc de „ulița Pojărniciei": „Aleea voinicilor, șomerilor, missurilor și invalizilor"...

Sună tare frumos și-i de actualitate...

ALEXANDRU POGONAT

MARI CĂLDURI IN AMERICA

La începutul lunei Aprii America de Nord a cunoscut o vreme friguroasă. Au bîntuit vînturi puternice și în unele regiuni a căzut și zăpadă.

Dar în ultimele zile clima s'a schimbat brusc. In toată America domnește timp de primăvară, cu cer senin și grădinile înflorite. In unele ținuturi căldura a devenit chiar insuportabilă. Astfel în statul Kansas termometrul s'a urcat la 35 grade și oamenii s'au plimbat pe stradă în cămașă.

In America, pînă și natura realizează recorduri!..

SEMINARUL DE SLAVISTICĂ

Romantismul în Literatura poloneză
și poetul Micklewicz

Vineri, 11 Aprii c., Seminarul de Slavistică și-a ținut obișnuita-i ședință săptămânală. Au luat parte —pe lângă d. *profesor Ilie Bărbulescu*, directorul Seminarului— un mare număr de studente și studenți. A ținut conferință studentul *Ion Mihalache*, tratând despre *Romantismul în Literatura poloneză și Mickiewicz*. Conferențiarul a spus următoarele, ce dăm aci în rezumat:

Poporul polonez a avut un trecut glorios dar și plin de frămîntări, lupte și suferințe, și a avut de asemenea și o cultură, o literatură și poezie bogată și frumoasă.

Barbar la început, a primit apoi religia creștină catolică, iar mai tărziu a adoptat cultura latină. (Sec. XIV-lea), care a pătruns adânc în spiritul și viața acestui popor. Cu timpul, cultura și literatura polonă s'au dezvoltat și s'au ivit scriitori mari, ca poeții clasici: *Rej von Naglovice, Johann Kohanowski, Sczymonowicz, Klonovicz*, ș. a.

Cu timpul însă, literatura acestui popor decade și aceasta se observă mai ales în perioada literară, numită „Perioada lui Poniotowski" (1764—1822) din care fac parte scriitori: *Krasickil, Naruszewicz, Sniadecki, Fredro* ș. a., cari scriu tot după maniera clasică, și cari își dau seama de decăderea literaturii poloneze—mai ales Fredro—și spun că e nevoie de o reînviere și o reînoire în această literatură.

In adevăr clasicismul cu formele lui învechite și gustul lui aspru nu mai corespundea timpului și atunci vine noua școală literară *Romantismul*, din care școală, cel mai strălucit e *Adam Mickiewicz* și care e și cel mai mare poet al Poloniei.

Cauzele romantizmului în Polonia, ca și în alte țări, au fost în primul rând marile evenimente și întâmplări ce avuseseră loc în Europa. Și anume Revoluția cea mare franceză și Războaiele lui Napoleon, care lăsaseră o obo-

Războiul de mâine
Conferința navală dela Londra. Dezvoltarea navigației aeriene
Viitorul războiu aerian

Cu prilejul îndelungatului congres naval dela Londra (care se va închide în fine săptămâna viitoare), s'a pus și problema dacă războiul de mâine va fi un războiu naval sau unul aerian, și care va fi rolul marinei într'un viitor războiu.

In timpul războiului mondial cea mai mare luptă pe mare a fost bătălia dela Skagerack, în marea Nordului, luptă socotită în genere de prisos și care n'a avut ca consecință decât pierderea a mii de suflete, atât din partea aliaților cât și a Germanilor. Tot în acest timp începe și succesul submarinelor. In 22 Decembrie 1914, căpitanul german Weddigen a distrus, în mai puțin de o oră, cu un mic submarin vechiu, trei crucișătoare cuirasate engleze de câte douăsprezece mii două sute tone fiecare.

In 1922, după conferința dela Washington pentru dezarmarea navală, construcția vapoarelor de războiu a scăzut foarte mult, spre deosebire de aceea a submarinelor care a început să crească continuu. Aceasta, datorită faptului că construcția unui submarin este cu mult mai puțin costisitoare decât aceea a unui vapor mare de războiu; iar puterea lui de distrugere este cu mult mai puternică decât a cuirasatului.

Insă astăzi construcția avioanelor a început să ia o dezvoltare din ce în ce mai mare. Aviația va fi în viitor cauza unei revoluții fundamentale a metodelor de luptă maritime. Oricât de mare ar fi un crucișător, o bombă lansată din înălțimea unui avion îl distruge în câteva minute.

Vom da unele exemple peatru a ilustra aceasta. Trei avioane de luptă au aruncat 180 livre de bombe grele asupra submarinului U 117: submarinul a fost tăiat imediat în două părți. O singură bombă de 600 livre a scufundat cuirasatul „Frankfurt" lansat în 1915 și a cărui capacitate era de 5.000 tone.

Puterea navigației aeriene este într'adevăr colosală față de navigația maritimă. In războiul de mâine vapoarele nu vor fi în siguranță nici chiar în portul lor de bază. Singura învățătură ce se poate scoate este că nu trebuesc construite vapoare mari de războiu ci numai mici crucișătoare pentru apărarea vapoarelor de transportat mărfuri în timp de pace; precum și submarine.

Cele mai multe argumente pledează însă favorabil pentru dezvoltarea navigației aeriene. Construcția vapoarelor de războiu, întreținerea și echipajul lor, sunt foarte costisitoare, pe când construcția unui avion e mai ieftină și personalul necesar este cu mult mai restrâns. Este deci foarte probabil ca în viitor să nu mai fie războae navale.

Putem în schimb afirma cu siguranță că *războiul de mâine va fi un războiu aerian*. Și ca un mijloc de dezarmare navală, avem o înarmare aeriană!

Se schimbă arma de luptă... *dar războiul rămîne.*

V. S.

seală în suflet, o oroare de războaie și de cruzimile oamenilor și o dorință de liniște și pace. Prin războaiele lui Napoleon, legiunile poloneze fuseseră silite să cutreere Germania, Franța, Italia, Spania, și din cauza împărțirii patriei lor și a persecuțiilor, Polonezii fuseseră nevoiți să pribegească în străinătate, să viziteze societățile înalte ale Apusului, și să cunoască pe marii scriitori și poeți: Byron, Goethe, Schiller, V. Walter Scott, Rousseau, Chautembriand, Lamartine, Pope ș. a. și să afle despre scriitorii mai vechi ca Dante, Shakespeare, Asian, și să le cunoască ideile și sentimentele. De aceia clasicismul rutinat nu mai putea să mai dăinuiască, și de aceea romantismul are o vază și influență din ce în ce mai mare.

(Continuarea în pag. II-a)

Profitați

de ultimele zile

de DESFACERE a magazinului

DE

Incălțăminte

fost „Luna-Park"

Numai până la 23 Aprilie

Toată marfa

cu

jumătate preț

str. Săulescu 2

prin Piața Unirei

Pentru Sfintele Sărbători de Paști, la

IANCU SOLOMON

Str. Gh. Mărzescu 15

Mare desfacere de **Vinuri** cu *prețuri foarte reduse*

NUMAI 24 și 28 LEI LITRUL de VIN ALB

pentru domiciliu.

De asemenea: APERITIVE fine, MURĂTUR Ispeciale, Cușer șel Pesah, Oțet de vin, precum și renumitele fripturi la grătar.

VINURI EXCELENTE

Cu gusturi fine, din cele mai alese varietăți, provenind din Podgoriile ODOBEȘTI și Șt. Negruzzi-Averești, cu prețuri reduse au sosit la Depozitele:

REISCHER & CRITICO - IAȘI

strada I. C. Brătianu No. 147

Societatea „O R T"

organizează un grandios

CEAI DANSANT prelungit

în saloanele Sfatului Negustoresc

în ziua de 21 Aprilie a. c.

(a doua zi de paște)

Se pregătesc multe surprize, Bufet ales, Muzică excelentă

Cumpărați culorile

Iacobus

Pentru vopsit în casă lână, bumbac sau mătase

Reușita garantată

De vânzare la angrosiștii de coloniale, droguerii, farmacii și parfumerii.

Dacă doriți a vă păstra frumusețea nu întrebuințați decât

CREMELE WERNER

Coldcream (inalterabil) Werner

pentru păstrarea și întreținerea feței

(seara ori dimineața după spălare)

Crema Nimphelor

pantru față și mâini

Ambele creme și pentru domni, după bărbierit.

Crema Camphorată

pentru curățirea feței de pete și pistrui.

Preparate de Farm... Werner Iași

La cerere se ...

Un cămin cultural

LA PODUL ILOAEI

Un grup de studenți și elevi din Podul Iloaei au luat inițiativa punerii bazelor unui cămin cultural în acea localitate.

In acest scop s.a organizat un bal; iar din fondurile adunate se vor cumpăra cărți pentru biblioteca publică și se vor ține ședători.

Cererea de organizare a balului a venit spre aprobarea prefecturei de județ.

INȘTIINȚARE

Se aduce la cunoștința generală, că în calitate de mandatar al D-or Frații Zbxszewski, prin notificarea făcută prin corpul de portărei, astăzi, am revocat D-lui Ion Axinte avocat, procura ce o avea pentru administrația imobilelor D-lor din Iași.

P. SION avocat

Manufactura de Tutun Iași

PUBLICAȚIE

Manufactura de tutun din Iași, ține licitație publică, cu oferte închise, în ziua de 15 Mai 1930, orele 10 dimineața, pentru aprovizionarea lemnelor necesare fabricii și personalului său și anume:

a). 400.000 Kgr. lemne de foc esență fag s.u carpen, pentru trebuințele fabricii;

b). 3.000.000 Kgr. lemne de foc esență fag sau carpen, pentru aprovizionarea personalului.

Caetul de sarcini și ofertele tip, se pot vedea la Economatul Manufacturii, în orice zi de lucru, între orele 8-12 și 14-17.

Licitația se ține în conformitate cu prevederile Legii Contabilității Publice și Regulamentul Oficiului Central de Licitații.

Supra oferte nu se primesc.

DIRECȚIUNEA

No. 2874.

ECOURI

— „**Ancora**" *Societate Română de Asigurări Generale*, **București.** *Darea de Seamă* a acestei Societăți pe anul 1929, aprobată în Adunarea Generală a acționarilor, din 12 Aprilie 1930, arată iarăși progrese importante în toate ramurile de activitate, ceeace — față de situația economică așa de vitregă — însemnează un succes remarcabil.

Astfel, asigurările de Viață — tradiționala ramură de căpitenie a Societății — au ajuns la un stoc de *720.000.000.*—, Lei realizându-se numai în anul 1929, 5871 asigurări noui, pentru un capital de Lei *334.000.000.*—, adică cu 65% mai mult ca în anul precedent.

Deasemenea și în toate ramurile elementare, se înregistrează *sporuri considerabile de venituri.* Totalul încasărilor de prime — din cari două treimi revin ramurilor de Viață și Accidente — s'a urcat la Lei *63.387.000.*— față de Lei 49.632.000.— din anul trecut, arătând deci un spor de 28 la sută.

Bilanțul, în special numerarul disponibil, de peste *22.000.000.*— oglindește —ca și în anii trecuți— *principiile de bună gospodărie, de cari este condusă această Societate.* Toate posturile din *activul bine plasat,* se prezintă cu sporuri însemnate față de anul precedent, astfel că totalul fondurilor *proprii* de *garanții* (capital și rezerve), a crescut cu 18.000.000.— Lei, atingând la finele anului 1929, cifra de **Lei 110 milioane.**

„OPINIA"

LITERARA ȘI ARTISTICA

(Continuare din pagina I-a)

Și un elev, prompt și sincer:

— Da; de pildă, ora de aritmetică...

O piesă fără bărbați

Autorul german Otto Arnold a scris o piesă originală. Este vorba de o dramă intitulată „Indrăgostita", în care toate personagiile sînt numai femei. Nu există absolut niciun rol masculin. Dar actorii sînt nemulțumiți de această manieră, care îi exclude de pe scenă pentru o serie întreagă de spectacole.

Humorul copiilor

— Mamă, n'aș putea să capăt surioară?

— Da, Ionel; pentru ce?

— Vezi, mămică, e plictisitor să bați întruna numai cinele și pisica.

Bibliografie

A apărut volumul „*Alte vremuri*" de d. *Artur Gorovei.* E o lucrare foarte interesantă, care cuprinde un mănunchiu de amintiri literare, scrise cu farmecul caracteristic autorului. Cartea cuprinde 184 pagini și costă 65 lei. Recomandăm lucrarea d-lui Gorovei cititorilor noștri.

Șaizeci și opt de Eroi Italieni

deshumați de la Bârlad

Bârlad 18.—Eri au fost deshumați de la cimitirul „Eternitate" din localitate, osemintele a 68 eroi italieni, evadați în timpul războiului din un lagăr rusesc, de unde au venit la noi în țară și înrolându-se ca voluntari, au luptat pe frontul nostru.

După o scurtă panahidă, d-nul General Constanțiu, a rostit o cuvântare, arătând fapta celor căzuți departe de patria lor.

Cele 68 sicrie, în care odihneau oasele Eroilor au fost puse în care împodobite cu drapele italiene și românești, apoi formându-se un impunător cortegiu în frunte cu domnii general Constanțiu, Prefect Em. Grigoraș, Primar N. Dorin, ofițerii din garnizoană, domnul Căpitan Vespasiano dela Legația Italiană din București, Colonia Italiană locală și un numeros public, au parcurs străzile orașului, care purta doliu național până la gară, unde dl. Căpitan Vespasiono, a rostit o cuvântare, mulțumind orașului că a găzduit trupurile celor decedați pentru datorie.

Muzica a întonat Imnul Național italian, în strigate de: Traiască Italia! Trăiască România.

D-l Neculai Dorin, Primarul orașului, aeuce elogii memoriei celor căzuți, spune că înfrățirea Italo-Română, este întărită și prin sângele vărsat de acești Eroi.

SANDU

x Un început de incendiu s'a declarat aseară la locuința d-lui M. Cohn din str. Păcurari 95. Focul a distrus un perete.

x Doctorul **BRENER** *specialist mamoș,* boli de femei, consultații de la 2 până la 4 p. m.

Crema de zi Khasya e un adevărat talisman al frumuseței. Depozit Farmacia Pollak, Ștefan c. Mare.

UN DEPOZIT DE MĂRFURI ȘI HAINE FURATE DIN IAȘI

— DESCOPERIT LA FOCȘANI —

Arestarea unei bande compusă din 14 tâlhari

Poliția judiciară a fost ieri după amiază înștiințată telegrafic despre o interesantă captură făcută de poliția din Focșani, în legătură cu ultimele furturi săvârșite în orașul nostru.

Banda de țigani nomazi

Acum două zile a intrat în Focșani o bandă compusă din 14 țigani nomazi, care din primul moment a atras atenția poliției, prin operațiile lor suspecte.

Incercând să comită în acel oraș un furt mare, întreaga bandă a fost arestată și în urma cercetărilor întreprinse s'au făcut descoperiri senzaționale.

Un depozit de mărfuri și haine

In căruțele tâlharilor s'a găsit un adevărat depozit de mărfuri și haine, care s'au dovedit a fi provenite din furturile săvârșite de această bandă în ultimul timp la Iași.

De altfel și tâlharii cercetați în deaproape au mărturisit proveninența lucrurilor găsite.

Ce lucruri au fost găsite

Poliția din Focșani a comunicat poliției judiciare din localitate că au fost găsite următoarele lucruri și mărfuri: o bucată de câțiva metri de postav negru, câteva rânduri de haine, paltoane și pardesie, o haină scumpă de velură cu guler și manșete de biber, pantaloni de smoking, o haină bărbătească nouă cu firma magazinului „Eduard" din Piața Unirei precum și alte lucruri de valoare.

Firma ieșeană de pe unul din costume confirmă definitiv că lucrurile găsite sunt furate din Iași și în consecință poliția ieșană, a fost însărcinată să înceapă urmărirea... păgubașilor.

Pentru cei jefuiți în ultimul timp

D. inspector Gane, șeful poliției judiciare, roagă pe toți acei care au fost jefuiți în ultimul timp și-și recunosc lucrurile furate, să se prezinte de îndată la biroul judiciar spre a face reclamații și a indica obiectele furate, pentruca în baza acestor reclamații să se poată cere poliției din Focșani trimiterea la Iași a bandei și depozitului găsit.

Rep.

INFORMAȚIUNI

x *Delegația de studenți care a fost primită în audiență de patriarhul regent, dezminte în intregime știrea ziarului „Țara", cum că patriarhul ar fi dojenit pe studenți pentru recentele evenimente de pe străzile Capitalei.*

x **Cetitorii ziarului „Opinia", care au detașat cele 30 bonuri din seria „HIGH-LIFE" le vor prezenta la administrația ziarului nostru, pentru a primi numărul de participare la tragerea premiilor.**

Cetitorii din provincie vor trimite bonurile pe adresa: Administrația ziarului „Opinia".

x *D. primar Râpeanu dela Tg. Frumos* ne telefonează rugându-ne să arătăm că știrea publicată de ziare despre descoperirea unor fraude la primăria de acolo și sesizarea justiției,—nu corespunde realității.

x *Pe ziua de astăzi se afirmă că secretar general al ministerului armatei va fi numit d. general Bălăcescu.*

x Creditorii falitului fraudulos Iacobovici care a înșelăinat și gajat averea pe numele rudnlor făcând actele la Roman au făcut contestație contra datei încetării plăților susținând că falimentul a fost pregătit cu mult înainte de data fixată.

x In curtea reg. 7 Roșiori din localitate a avut loc ieri degradarea plutonierului Buturcă Eftimie dela comandamentul corpului III din Chișinău.

Acesta a fost condamnat de justiția militară, pentru că a vîndut documente serviciului de spionaj sovietic. Degradarea s'a făcut cu o solemnitate specială.

x D. Popa Gh. Radu din str. Aurora 12, a reclamat poliției că astă-noapte hoții scoțând un geam, s'au introdus în casă și au furat numeroase lucruri de preț.

x Am relatat acuzațiile ce se aduc hingherului Victor Tanasievici, fiului său, și omului din serviciul acestuia.

Inaintați ieri parchetului, ei au fost deferiți instrucției cu conluzii de arestare.

Judele le-a emis mandate de arestare, ce vor veni azi spre confirmarmare.

x Legiunea de jandarmi a înaintat parchetului pe individul Gh. Ionescu din Orhei.

Acesta este un complice al bandei lui Marin Ionescu, care a săvîrșit atacul banditesc în dealul Copoului.

Comerciant vasluian arestat

pentru că și-a dat foc locuinței acum 5 ani

Vaslui 18.— Cabinetul I de instrucți pe lângă parchetul local a emis ieri mandat de arestare contra comerciantului Gh. Oțetea din Miclești-Vaslui.

Aceștia a dat foc în anul 1925, luna August, hambarului său cu grâu, bine asigurat. Dela hambar focul a trecut mai departe mistuind întreaga locuință.

Cercetările făcute atunci n'au dat nici un rezultat și afacerea a fost clasată.

Au trecut de atunci 5 ani, cînd acum cîteva zile la parchetul de Vaslui s'a primit un denunț în legătură cu focul Niclești.

Denunțul dă lămuriri complecte asupra felului cum a luat naștere incendiul.

Cercetările au fost reînceputa. Au fost ascultați zeci de martori, care au dat declarații surprinzătoare.

Citat din nou și pus în fața acestor acuzațiuni, comerciantul a sfârșit prin a mărturisi că a pus foc hambarului. El a fost arestat.

COR.

Romantismul în Literatura poloneză

și poetul Micklewicz

(Continuarea din pag. I-a)

Poeții romantici se revoltau în contra clasicilor, puritanilor și raționaliștilor, se desvolta contra tuturor acestora, fără a stabili ei vreo regulă și ordine nouă, și fără a arăta care e esența romantismului, și spun că poetul trebue să aibă în primul rând sentiment, simțire.

De aceea *Mickiewicz,* în poema sa „*Romantismul*" spune: —„Am o inimă și privesc în inimă!" Romanticii—contrar clasicilor—caută să cunoască cât mai profund poporul, credințele, și obiceiurile lui, și caută să se inspire din poezia populară și din tradițiunile istorice; caută să cunoască trecutul, pe care-l redau foarte exact.

Poezia romanticilor se caracterizează prin technica bună a versurilor, prin bogăția motivelor de inspirație, și mai ales printr'o puternică *individualitate.* Acești poeți sunt foarte subiectivi și în operele lor se reprezintă pe ei înșiși, cu sentimentele, dorințele și suferințele lor; își reprezintă „eu"-l lor.

Poeții cari fac parte din această școală și sunt adepții lui Mickiewicz sunt: *Witwicki, Zan, Odiniec,* ș. a., cari au scris puțin și ale căror opere n'au mare însemnătate. Apoi sunt profesorul universitar *Brodzinski (Kazimiro),* care a scris o operă poetică „Wieslaw", și care e socotit nu numai precursorul lui Adam Mickiewicz, dar ca îndrumătorul întregei literaturi poloneze din sec. XIV; e apoi *Iochim Lelewel,* profesor de istoria universală în Wilna, și care a avut o mare influență asupra părerilor istorice ale lui Mickiewicz și a întemeiat o școală nouă istorică.

Tot în mișcarea romantică comptează și „Școala literară ucraino-polonează", din care fac parte poeții *Malczewski, Padura, Grabowski, Zaleski, Goszczynski,* ș. a. cari se țin tot de regulele și spiritul timpului, formează tot o școală romantică și se deosebesc de ceilalți poeți romantici, prin aceea că scriu în limba sudrusească, având însă gânduri și sentimente polonoze, și că se inspiră din poezia populară ucraineană, și din poezia căzăcească numita „Duma", care e când melancolică, când îndrăzneață, și descrie beția ce-o ai la depărtarea infinită a stepelor ucrainene. Cei mai buni dintre acești frați, sunt *Malczewski, Zaleski și Goszczynski,* și sunt mult influențați de *Byron.*

Tot din mișcarea romantică fac parte și diferitele societăți intelectuale, cum erau „Philomații" și „Philareții" și care aveau ca scop dezvoltarea morală și demnitatea morală.

Poetul romantic însă cel mai mare și care face gloria Poloniei, e *Adam Mickiewicz.* (1798—1855)

El a exprimat cel mai bine sentimentele, dorințele, suferințele și aspirațiile poloneze și va trăi întotdeanna în sufletul și amintirea nației sale.

S'a născut la Zaosce, în guvernământul Münsk, și după ce și-a terminat studiile a funcționat ca profesor la liceul din Wilna. A fost apoi exilat la Petersburg, iar după insurecția dela 1831, a pribegit în străinătate, trăind mai mult în Franța; și a murit la Constantinopol, la *1855,* fiind trimis acolo, cu o însărcinare de guvernul francez.

El a început să scrie de timpuriu, și operile mai principale sunt: un volum de poezii și poema „*Romantismul*", apărute la 1822, dela care se socotește începutul romantismului în Polonia; „*Odă către tineret*" în care arată toate aspirațiile tinerii generații și entuziasmul lui pentru binele omenirii, „*Dzyadzi*" (Strămoșii) și „*Pann Tadensz*" (Domnul sau boerul Tadeusz). Aceste două ultime sunt cele mai frumoase opere ale lui, iar „Dzyadzi", e cea mai frumoasă epopee națională poloneză (are patru părți și nu e terminată).

In ea poetul arată obiceiurile și credințele străvechi ale Polonezilor; își descrie sentimentele și suferințele ce le avea din cauza unei iubiri din tinerețe, și mai presus de toate el își arăta iubirea sa de patrie și dorul său de a o vedea liberă și fericită. In ea se vede influența poeziei populare și cunoașterea tradiției, se vede influența teatrului grec antic, influența lui Goethe, Pope, dar mai ales a lui Byron.

Cu toate că plină de exagerări, și de un sentimentalism prea exagerat, și influențată prea mult de poezia populară, această literatură romantică și mai ales poeziile lui Micziewicz, au fost ca o mângâiere pentru poporul polonez, în mijlocul suferințelor, durerilor și frământărilor lui, îl încuraja și îndemna în speranțele, dorințele și credințele lui, și-l îndemna spre libertate, spre licerarea patriei și spre fericire...

*

In urma acestei conferințe s'au făcut, ca de obicei, discuții între conferențiar și ascultători, sub conducerea d-lui *profesor Bărbulescu.* La aceste discuții au luat parte mai cu seamă studenții: Mihai Panaite, D. Crăciun, Aristide He... și ...

LA MORMÂNTUL UNEI DISTINSE EDUCATOARE

LUCREȚIA CONSTANTINESCU

La trista ceremonie a inhumării aceleia ce-a fost institutoarea Lucreția Constantinescu, a luat cuvântul **d-na Veturia Fr. Botez**, directoara Șc. de fete „Carmen-Sylva", scoțând în relief personalitatea și meritele defunctei. Iată substanțiala cuvântare a d-nei Veturia Botez:

Cu sufletul adânc sfâșiat am primit trista însărcinare de a aduce din partea școalei „Carmen Sylva" un ultim omagiu bunei și iubitei noastre colege Lucreția Constantinescu. Cu toată durerea ce ne copleșește inima, gândindu-ne la cea care a fost Lucreția Constantinescu, nu putem să nu simțim o pioasă mângâiere sufletească la ideia că sufletul său nobil și curat, dorul său nețărmuit de muncă și abnegație pentru îndeplinirea conștiincioasă, a datoriei, au contribuit an cu an la făurirea unui monument de recunoștință pe care noi continuatorii operei sale i-l datorăm.

Lucreția Constantinescu s'a născut în Aprilie 1869 în Vaslui. A intrat în învățământ ca institutoare la 1888 la Fălticeni, de unde după câțiva ani a venit la Iași la școala „Carmen Sylva" unde a funcționat până la eșirea la pensie, cu o întrerupere de 2 ani, cât timp a fost detașată directoare la școala medie tot din Iași. La 1919 a revenit la școala „Carmen Sylva" unde-și avea catedra luând și direcția acestei școli.

Cine nu știe cu câtă evlavie și destoinică luare aminte a'nțeles să-și facă datoria, sacrificându-se pe altarul școalei pentru care a simțit o atracție deosebită și care se apropie de apostolat. Fire dotată cu multe calități a avut marele merit de a întrebuința aceste calități în folosul celor din jurul său. Având un fin simț muzical, făcea cele mai frumoase coruri cu micele eleve ale școalei.

La expoziția din 1906 pentru lucrările artistic executate cu elevele școlii, școala a primit medalia de aur. Prin aceste jertfe de fiecare moment școala și-a clădit comorile sale vii, de virtuți viitoare, a făurit atâtea minți luminate și caractere integre, contribuind apoi fiecare în măsura posibilităților la propășirea țărei și neamului nostru. Fire plăpândă L. C. nu se putea să nu cadă victimă acestei munci încordate și continuă:

Inainte, înainte strigă soarta omenească!
Imbrâncit tot 'nainte, omul cată să pășească
Prin mizeriile vieței, când sperând când desperat
Unii mergem până la capăt, alții calea și-au scurtat
Eu voiu merge înainte — cât timp voiu putea
Viața e o datorie — eu voiu face-o pe-a mea

Așa-și juca totdeauna L. Const. așa a'nțeles ea viața ca mamă, soție și profesoară. Boala care'ncepuse a o mina, nu putut totuși să-i oprească elanul de muncă și dorința de a face bine. Ultima sa operă binefăcătoare pentru elevele școalei, pe care le iubise cu adevărat, a fost „baia școlară", prima bae școlară la cursul primar în Iași.

Școala'n folosul căreia tu Lucreție ți-ai jertfit cei mai frumoși ani ai vieții și pe băncile căruia au trecut atâția generații de eleve azi intrate în lupta vieții, școala aceasta îți aduce la marginea mormântului întregul ei prinos de eternă recunoștință.

Și acum la despărțirea ultimă când sufletul ei descătușat de toate durerile vieței și-a luat zborul sublim către înfinit, iar corpul său intră 'n cetatea la care omenirea clădește neîntrerupt, întristata familie să găsească o cât de slabă mângâere a durerei, în împărtășirea acestei dureri de noi toți cari am cunoscut-o, am iubit-o și am stimat-o.

Fie-i țărâna ușoară!

*

Iată și cuvântarea micuței eleve **Otilia Jeana Ghiulea**, din cl. III a școlii primare „Carmen Sylva":

Bună doamnă,

Pe-o zi frumoasă de primăvară s'a răspândit știrea în târgul nostru, că ne-ai părăsit. De-atunci mâhnirea a intrat în inimi, și prietenii tăi, mulți, s'au lăsat duși cu mintea de amintiri. Nu i-am slăbit din întrebări, și rând pe rând spuele lor ne-au învățat să te cunoaștem așa cum te-au cunoscut ei.

Cică, cândva, ai fost mică, păpușă cu ochi frumoși și suflet zglobiu. Visai pe atunci zări albastre și culmi cu soare mult,... iar mai târziu te-ai străduit s'aduni înțelepciune și-ai isbutit să te ridici sus: far luminos ce risipea în jur comorile pe care le purtai în suflet.

Asta ai fost tu și nu sunt multe de-o seamă cu tine.... Acum pricep dece infioară gândul că nu mai ești; dece lacrimile năvălesc din suflete și... îndrăsnesc să alătur plânsul meu regretului tuturor care te întovărășește, și am impresia că prin graiul meu plâng toate fețițele pe care atâta le-ai iubit tu, dăscăliță blândă și larg înțelegătoare. Farmec întruchipat, bună pe cât de inteligentă, distinsă fără de asemănare. Pildă a demnității și-a muncii neprecupețite, cinstite și rodnice.

Bună doamnă, zilele tale au fugit repede, un soare ce-a zorit spre apus a fost viața ta; dar farmecul tău a rămas întipărit sufletelor cu care ai venit în atingere. Și el ne va stăpâni de azi încolo.

Bună doamnă ai mângâerea aceasta acum când dormi somnul cel de pe urmă, de la care nimeni nu te mai poate trezi.

Fie-ți țărîna ușoară și îngerii fie-ți de pază la căpătâi!

ULTIMUL DRUM AL REGINEI SUEDIEI

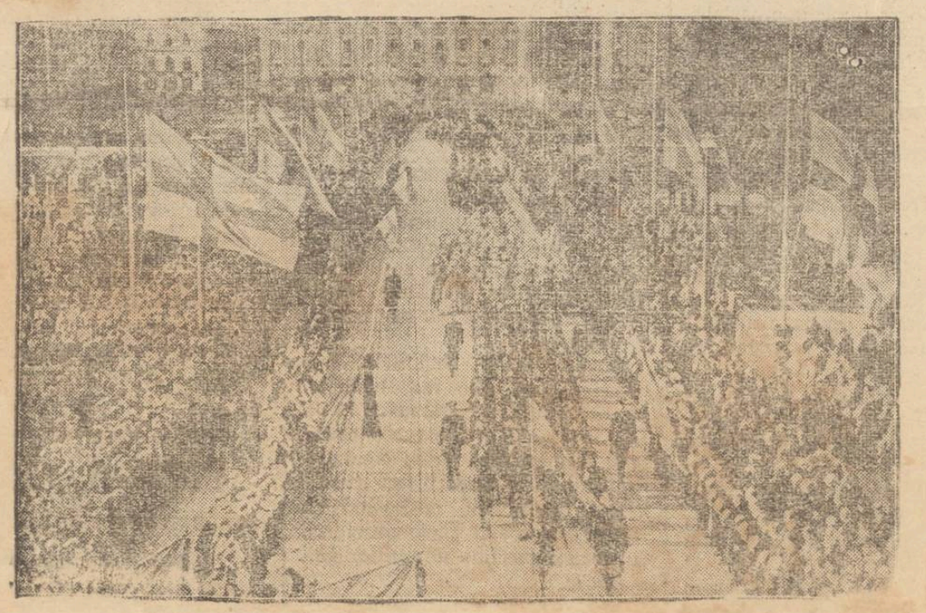

Funeraliile reginei Victoria a Suediei au avut loc la Stockholm în ziua de 12 Aprii, cu mare pompă, și în prezența unui public imens.

Preocupări educative

Cum să creștem copiii

Indrumările sănătoase ale d-lui P. Modreanu—Volumul „Familia și Școala

Problema de educație se bucură actualmente de o atenție destul de însemnată, atât la noi, cât mai ales, în străinătate: se țin conferințe, se scriu cărți, se întreprind anchete, toate fiind menite a desțurca drumul atât de anevoios al educației. Acest curent binevenit este, desigur, contra-atacul ce se dă împotriva desechilibrului socialo-moral, răsărit pretutindeni în timpul de după războiu.

Mărginindu-ne la orașul nostru, focarul de cultură al Moldovei, vom observa cu satisfacție că asemenea manifestări au început de multă vreme și sunt urmărite cu destul interes de opinia publică. (Aici e locul să aduc elogii presei, pentru spiritul ospitalier cu care îmbrățișează preocupările educative).

In rândurile de față mă voiu opri asupra ultimei manifestări de promovare a științei educației: apariția lucrării *„Familia și școala"*, scrisă de distinsul institutor Dl. P. Modreanu, cunoscut cititorilor „Opiniei" din judicioasele articole pedagogice publicate în coloanele ziarului.

D. Modreanu este un prieten al copiilor și un aprig luptător pentru respectarea drepturilor lor. Prin partea de vest a Transilvaniei (județul Salaj), unde a funcționat acum câțiva ani, a reușit să formeze curente destul de trainice în această privință. Deviza de luptă i-a fost: *prin scris, prin vorbă* și *prin faptă*.

Din activitate rodnică și frumoasă pe care a desfășurat-o până cum, d-sa dă la iveală câteva capitole ce se referă, în general, la *rolul pe care îl are atât învățătorul, cât și familia în educația copilului și felul cum trebuie să acționeze acești doi factori, pentru a da micului vlăstar o creștere aleasă.*

Punctele mai de seamă ce reies din cuprins și asupra cărora autorul stăruie îndeosebi, sunt:

1) Nevinovăția copilului și greșalele pe cari le săvârșesc părinții, atunci când nu înțeleg sufletul acestuia.

2) Enorma greșală a multor părinți de a face pe copiii mici să învețe peste măsură versuri și multe cunoștințe destul de grele pentru mintea lor.

3) Necesitatea jocului în timpul copilăriei.

4) Din vârsta cea mai fragedă, educația copilului cade în sarcina mamei, care are datoria de a-și închina activitatea, în cea mai mare parte, acestei nobile preocupări.

5) Atât părinții, cât și învățătorii, trebuie să-și dea osteneala de a cunoaște predispozițiile sufletești ale copilului, cât și puterea lui intelectuală și să-l îndrumeze către un scop ce corespunde conformației spiritului său.

6) Desvoltarea gestului de cetit și siguranța că, după terminarea școale primare, absolventul va continua a se instrui singur.

7) Incă din școală copilul trebuie pregătit, pentru viața socială, ca să nu rămână dezorientat și desarmat în fața realității, când va ajunge cetățean.

8) Educatorii copilului să nu uite că au datoria ca, prin activitatea lor, să contribuie la ridicarea neamului.

Lucrarea este prefațată de d-l D. Sachelarescu, care face aprecieri juste și binemeritate asupra acestei lucrări *„de actualitate,,. concepută în vederile marilor educatori și din trecut și actuali"*, și în care *„autorul vine cu un bogat material scos din propria-i experiență"*.

Din partea noastră vom mai adăuga că „Familia și școala", *fiind scrisă într'un stil foarte ușor, devine folositoare atât corpului didactic, cât și părinților ce se interesează de buna creștere a copiilor lor, lucru pentru care le-o recomandăm cu toată sinceritatea.*

Mihail V. Câmpu
Revizor școlar cl. II-a

x La junghiuri, **gripă**, răceli, dureri de picioare, întrebuințați fricțiunea „Carmelita"

Depozit: Farmacia Polak, str. Ștefan cel Mare.

De la transformarea sa

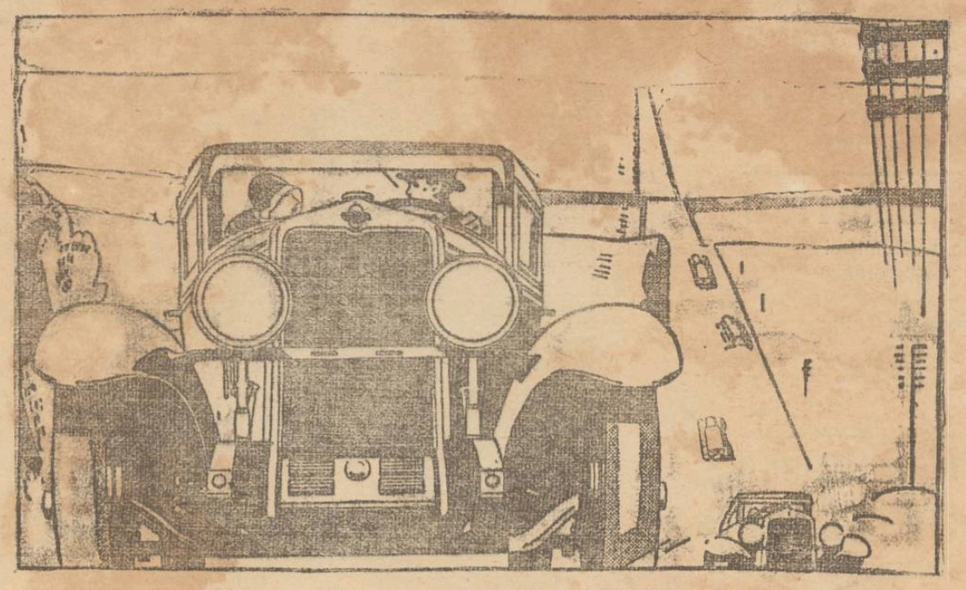

într'un Șase-cilindri, Chevrolet-ul a ținut locul de frunte în domeniul automobilelor ieftine

IN fiecare an Chevrolet-ul s'a impus din ce în ce mai mult publicului, din pricină că General Motors l'a îmbunătățit din an în an.

Mai puternic, mai frumos, mai economic decât predecesorul său, fiecare nou Chevrolet a stabilit un nou tip în categoria automobilelor ieftine.

Apogeul acestui progres continuu a fost atins cu modelul Chevrolet de șase cilindri, căci nici un cunoscător al tehnicei automobile nu și-ar fi închipuit, că se poate construi un șase cilindri de prețul unui Chevrolet.

Chevrolet-ul a fost transformat într'un șase cilindri spre a fi cel mai economic automobil de pe piață, așa cum e azi. Căci numai un motor de șase cilindri poate desfășura puterea, ce se cere dela un automobil, cu minimum de vibrații atât la motor cât și la șasiu și deci cu minimum de uzare.

Motorul de șase cilindri al Chevrolet-ului înseamnă economie și durată.

Mulțumită acestui motor de șase cilindri, perfect echilibrat, Chevrolet-ul are o viață lungă, n'are nevoie de reparații continue și consumă puțină benzină și ulei, ceeace constitue adevărata economie.

O cursă de încercare vă va face să apreciați acest excepțional automobil.

CHEVROLET **CHEVROLET ȘASE**

PRODUS AL LUI GENERAL MOTORS

DIN TRAGEDIILE VIEȚII

GROAZNICELE CHINURI ALE UNEI FAMILII

— O NUNTĂ ÎN CIMITIR. — JUMĂTATE DE PÂNE PENTRU CINCI PERSOANE. — CAZUL IMPRESIONANT DIN ROMAN. —

Roman 18. — O impresionantă dramă familiară se ascunde într'o cocioabă din orașul nostru.

Până în strada Cuza Vodă e o plimbare de cinci minute. In urma ploilor însă drumul a devenit impracticabil.

Deaceia cu mare greutate am reușit să pătrundem la No. 37.

Ne îndreptăm pașii spre o cocioabă modestă din fundul curții, aducând mai mult a coteț decât a locuință omenească: o baracă de scânduri cu acoperișul din bucăți de tablă ruginită și ligheane cu fundurile sparte, amintind lazaretele de tifici din timpul războiului. Acolo șade Basa Froimovici.

Am intrat.

O femeie uscată, tuberculoasă, ținea în brațe doi copilași. Alți doi copii, mai mărișori, stau într'o parte, posomorâți și fără de vlagă.

Femeia, cu ochii în lacrimi, ne povestește printre suspine:

O nuntă în cimitir

— „M'am măritat la vârsta de 18 ani. In timpul unei epidemii de tifos exantematic, izbucnită în ajunul mobilizării, Rabinul din Tg. Neamț, spuse că boala se va sfârși numai atunci când o pereche se va căsătorii, după datinile străvechi, la cimitirul izraelit.

Eu eram orfană, iar soțul meu o simplă calfă de tâmplar așa încât noi am fost sacrificați spre binele orașului și al populației. Nunta am făcut'o la cimitir. Orașul întreg a luat parte la ceremonie și în câteva săptămâni, minunea domnului se întâmplase: epidemia încetase.

Mai târziu cu un an, ne-am mutat la Roman, unde bărbatul meu a căpătat un serviciu. După puțin timp însă căzu bolnav la pat și prin mila unei rude din fundul Olteniei acum doi ani fu transportat acolo spre îngrijire.

Eu am rămas singură cu patru copii, străină și lipsită de orice sprijin.

Cinci lei pe zi

— „Dar chiria cine ți-o plătește?".

— „Sunt datoare pentru doi ani de zile și tot amân mereu. Proprietarul văzând că nu plătesc, are de gând să dărâme baracа, așa că am să rămân pe drumuri.

Comunitatea evreească mi-a fixat un ajutor de 150 lei pe lună, adecă cinci lei pe zi. Ce pot să fac eu cu o jumătate de pâine pe zi la cinci suflete?

Nu cer de pomană, dar să mi se dea cel puțin de lucru.

Seara ne culcăm pe întuneric.

De trei luni de zile, nici eu, nici copiii, n'am mai văzut o bucată de carne.

Dimineață le dau fiecăruia câte o bucățică de pâine, la prânz iarăși pâine, și seara îi amăgesc până când adorm, obosiți de plâns și de foame".

*

Iată tabloul unei zguduitoare drame omenești din marea tragedie care este viața. Și cite, cîte mai sînt!..

filloreanu

Studenții evrei din Roma

și moartea lui Iacob Schoenberg

Colonia studenților evrei la Roma se afla ca de obiceiu întrunită la masă; și lucru foarte obișnuit, poșta aduce o scrisoare unuia din studenți.

Masa continuă în timp ce colegul cetește. La un moment dat mă simt apucat de mână, ridic ochii și spaima îmi crește văzând fața celui ce cetea. Cu toții și-au îndreptat privirile întrebătoare spre el, așteptând uimiți o lămurire.

Studentul se scoală în picioare și cadențând vorbele a zis:

— Băeți a murit Iacob Schoenberg.

I-am crezut durerea — e un student ce studiază la Roma cu bursa fondată de I. Schoenberg, frații S. și L. Kahane și Fred Șaraga.

Ne-am sculat cu toții în picioare, păstrând un minut liniște, pentru a-l cinsti pe acel ce a fost Iacob Schoenberg.

— Așa am primit noi această crudă veste — despre moartea unui părinte — despre moartea celuia ce a fost un suflet de aur, când era vorba să ajute pe cineva.

Am avut ocazia odată să viu să iau dela dânsul rezultatul despre bursa ce o promisese unui student pentru studii. Aceasta era a patra și a fost nevoit să-mi răspundă negativ; dar în timp ce lacrimi îi apăruseră în ochi, mi-a zis:

— „Mai treci pe aici, poate"— și în adevăr a făcut.

*

Foarte puținii sunt aceia cari știu că în Iași există societatea „Concordia" — dar cine știe cu adevărat, se poate spune că o simte. In fruntea acestei societăți alături de Solomon Kahane, de Fred Șaraga, se afla și Iacob Schoenberg.

Acești oameni, rupți în mii de părți de afacerile lor zilnice, au putut totuși să-și facă timp și pentru opere caritabile.

Acești oameni nu vin la club să joace cărți ci vin să facă fonduri pentru a ajuta pe cei ce au nevoi.

Aci la Roma sunt trei studenți ce primesc bursă dela „Concordia".

*

Repet din nou. Iacob Schoenberg a fost un părinte și icoana chipului său va lumina totdeauna căile noastre.

Loviți de această veste, transmitem pe această cale sincerile noastre condoleanțe indureratei familii Schoenberg și membrilor soc. „Concordia" cari au perdut dintre ei *un om*.

In numele coloniei stud. evrei din Roma:

Dr. Ing. Mauriciu Brauhfeld, Bernhard Blumenfeld, (student ing. anul IV), Adolf Ungar (idem anul I) și Henri Blumenfeld (student arhitectură).

Roma, Aprii 1930.

MAGAZINUL
„HIGH-LIFE"
din str. Lăpușneanu 44
anunță onoratei sale clientele cât și onoratului public că a primit un mare transport de stofe pentru noul sezon.
Atelier special de Croitorie cu renumitul maistru coupeur MANGER.
Se fac înlesniri de plată.
Asortiment de Trench-Coaturi, ultimele noutăți în articole pentru domni,
Prețuri avantajoase.

Doctor A. Dascăl
BOLI DE COPII ŞI INTERNE
VENERICE ŞI SIFILIS
Tratamentul radical al Blenoragiei acute şi cronice; al sifilisului în toate perioadele boalei. Băi de lumină, Raze Ultraviolete.
Consult. 8-10 a. m. şi 2-8 seara.
Iaşi, str. Cuza Vodă No. 42
vis-à-vis de Camera de Comerţ

Dr. GR. DIMITRIU
Asistent al clinicei dermato-sifiligrafică
medic-şef al secţiei dermato-venerică de la spitalul militar
consultă în fiecare zi
între orele 5—8 după amează
în str. Sft. Sava No. 2.

Doctor Max Ochin
Specializat la Paris în
BOLI INTERNE
(inimă, plămâni, stomac, ficat şi intestine).
Consult. între 3 jum.—6 d. a.
str. Bărboi No. 17 bis.

DOCTORUL
R. DAMSKER
str. Ghica-Vodă No. 44-46
consultă zilnic
MEDICINĂ INTERNA
SIFILIS şi
GENITO-URINARE
între orele 8-11 a. m. şi 3-7 p. m.
Diathermie şi băi de înmină.

DIN LUMEA DIPLOMATICĂ

La Berlin s'a semnat de curând un tratat de comerţ germano-austriac. Pentru Austria, a depus semnătura d. dr. Frank. ministrul austriac la Berlin (în fund, semnând); iar pentru Germania d. dr. Curtius, ministru de externe (în dreapta celui dintâi).

— *Reprezentaţia* de cinema în folosul Orfelinatului Evreesc, ce trebuia să aibă loc în Februarie se va da Luni 21 Aprilie în sala Sidoli la orele 10 a. m. Persoanele care au pierdut biletele sunt rugate a se adresa D-nei Ottilie Bronştein str. Ştefan cel Mare No. 4, unde vor primi alte bilete în loc.

EFECTELE CRIZEI

LICHIDAREA LIBRĂRIILOR

E criză, şi în asemenea ocaziuni omul caută să se dispenseze de tot ce nu-i face absolută necesitate.

Una din branşele care suferă (şi poate chiar cea mai lovită), este aceia de librărie.

Nu se poate cineva dispensa de a mânca, de a se îmbrăca, sau a se încălţa; dar se poate foarte bine lipsi de lectura unei cărţi, de un porte-mine sau de o călimară de cristal, pentru biuroul particular.

Sunt şi persoane care nu se pot lipsi de toate acestea, mai ales de cartea literară, (hrana sufletului) dar acestea sunt extrem de puţine şi de pe urma lor nu-i convine librarului să ţie magazin la chiria şi cheltuelile de azi.

Şi au început să cadă librăriile. Astfel dela 23 Aprilie a. c. se închid librăriile: „Modernă" din str. Cuza-Vodă, „Liceelor" din strada Lăpuşneanu, marea librărie „Viaţa Romînească" şi librăria Ionescu.

Tot odată sunt în curs de lichidare librăriile: Fany Şaraga, David Barach şi Kuperman.

Afară de acestea, librăria „Edison" este în concordat.

Ce-i de făcut?

Propun ca şi celelalte librării să lichideze. Proprietarii lor vor putea cu capitalul rămas, să se apuce de alte negusorii mai rentabile.

Comerţul de papeterie să-l deţie băcanii (aşa e şi la Ungheni, Sculeni, Podul-Iloaie sau Codăieşti); carte franceză să nu se mai importa căci nu-i cui o vinde; iar literatura românească să se vândă de către chioşcarii cu gazete.

Cât priveşte cartea didactică care se vinde numai în sezon, (şi care nu ţine decât o săptămînă), propun să se facă în piaţa de zarzavaturi la tarabă. In definitiv, îi este indiferent elevului unde cumpără cartea: în oraş la librărie, sau în piaţa de zarzavaturi la tarabă.

Nu râdeţi domnilor; e soluţia cea mai practică.

M. CRIEGHEL
funcţionar de librărie

Iaşul teatral

O seară de artă

Producţia elasei Agathe Bîrsescu

Sâmbătă seara, 12 Aprilie a avut loc producţia clasei D-nei Bârsescu, în sala Conservatorului.

Cu toate că numerile programului au fost numai din clasici, publicul select din sală a apreciat tinerele talente, fin, cizelate de marea artă a neîntrecutei noastre profesoare. Au fost manifestări de entusiasm: aplauze nesfârşite şi o ploaie de flori pentru fericitele eleve a D-nei Bârsescu cât şi pentru marea artistă.

S'au distins mai cu deosebire trei talente frumoase cari dau mari speranţe pe viitor.

D-ra Veronica Vasiliu, neuitata şi gingaşa Melită, a fost de astă dată „Julietă" şi „Dama cu camelii". O ingenuă cu temperament aprins, plină de farmec şi graţie. Cu o dicţiune ireproşabilă, sinceră în pasiune, a învins dificilul rol al Julietei. O viziune fermecătoare de Greuze cu suavitatea Julietei şi patima Margaretei.

Irezistibilă—D-ra Sandina Bârsan, frumoasă şi turburătoare cocheta în Prinţesa Eboli din Don Carlos. E creată pentru scenă şi marile roluri. Poem de frumuseţe, eleganţă în mişcări, vrăjeşte cu vocea-i argintie, dar şi cu varietatea inteligentă a expresiei.

O adevărată revelaţie a fost pentru public D-ra Yolanda Pogonat în Medeea.

Cine ar fi crezut ca o fetiţă de 15 ani, să poată interpretă cu atâta adevăr şi forţă pe sombra şi fatala Medee?

E un adevărat talent de tragediană cu ţinuta-i impunătoare, gesturi marmoreene şi vocea-i imperioasă.

Se vorbea în public despre D-ra Pogonat, ca de o vrednică urmaşă a marei noastre Agathe.

S'a mai remarcat şi D-ra Linde în Creuza, deşi în un rol mic.

Dl. Casvan în „Mefisto" din „Faust" şi Preotul din „Romeo şi Julieta", posedă dicţiune impecabilă şi gamă nesfârşită de expresii în rolurile interpretate cu inteligenţă şi siguranţă. S'a mai remarcat şi d. Necon, care a interpretat pe Don Carlos, deşi în rol mic de tot. Expresia, stăpânirea rolului şi impresia generală, dă dreptul a-l conta ca pe un talent ce se va afirma în curând.

In definitiv un trio de trei talente viguroase, din cari două gata a-şi lua zborul spre largul scenei româneşti:

D-rele Veronica Vasiliu, Sandina Bârsan şi micuţa Yolanda Pogonat.

Cu ele se mândreşte marea lor maestră sublimă prin arta, dar şi prin persoana ei cu sufletul nepreţuit ca un diamant.

Această mare artistă, nu numai că le-a dat secretul artei ei neperitoare, dar trăeşte din viaţa lor, sufere cu ei şi le împarte comoara unei dragoste fără seamăn.

Elevii D-nei Bârsescu sunt suflet din sufletul ei sublim.

Onoare şi glorie Ei şi ferice de tinerele talente, însufleţite şi aprinse la flăcara artei adevărate.

Noi publicul îi suntem recunoscători.

Viorica Atanasiu

x *Un ten* şi catifelat limpede expresia unei figuri cu adevărat tinere, fragede şi sănătoase, se obţine numai cu crema de zi Khasya. Depozit: Farmacia Pollak, strada Ştefan cel Mare.

Două agonii: IAŞUL şi POEZIA

Cuvântarea d-lui IONEL TEODOREANU la Teatrul Naţional

La Festivalul Poeziei ce a avut loc la Teatrul Naţional, d. Ionel Teodoreanu a rostit o cuvântare, din care redăm următoarele pasagii:

Cum moare poezia

Criza cărţii, a cititului, încadrată în criza generală-morală-intelectuală, e unul din efectele războiului. Secolul vitezei, pasiunea întrecerii cultul automobilului şi avioanelor rapide, nedând putinţa admirării peisagiului ce traversezi, şi nici să cobori—meditativ în tine—aşa cum îngăduiau patriarhalele trăsuri ori mersul pe jos, rămânem streini, ori ignorăm farmecul Naturei înconjurătoare, secând astfel cel mai curat izvor al Poeziei.

Trăim epoca radiofoniei, pathefoanelor, cinematografelor şi ciaiurilor prolongé, agremente ieftine, comode şi sursă de „educare", adoptată de oficialităţi, rentabilă societăţilor de binefacere!

In plus tirania tineretului, dictând profesorilor şi părinţilor, iar nu invers, cum era odinioară, nu prea de mult, exaltarea cultului sportiv la ambele sexe, viaţa debordantă pe străzi, în afara căminului fermecător, copii scăpând de sub autoritatea şi controlul părinţilor, a educatorilor.

Dar recent a venit şi Missomania, negociind şi trivializând frumosul feminin, răpind încă un văl şi izvor de inspiraţie poetică. I-a urmat reclama misselor expoziţia prin vitrine de cărţi poştale cu poza literaţilor, tot numai pentru a tenta clientela şcolăriţelor sportive; apoi „autografele" dăruite de aceştia, şi în fine...iată-ne la alt mijloc de reclamă quasi-oficială, „săpămâna poeziei", pentru a trezi gustul cititului şi a salva literatura indigenă.

D. IONEL TEODOREANU

Inflaţia de după războiu, supraproducţia poetică, în deosebi patriotardă, faţă de lumea plictisită şi de războiu şi de această literatură fadă, a adus cu sine ruina editorilor. Autori şi editori? azi e alt raport, pe baze pur comerciale, contractuale.

Dovada crizei cetitorilor este însuşi decesul celei mai bune edituri: „Cultura Naţională". Şi cu atât mai mult, e lăudabilă râvna unui Atanase Gheorghiu conducătorul librăriei „Socec", un pasionat al breslei lui, cochetând cu cartea, schimbând zilnic vitrina lui, cu aceiaşi pasiune a femeilor frumoase!

Ca şi săptămâna patimilor, omagiu adus sublimului Crist, tot astfel săptămâna Poeziei înseamnă evadarea din proza şi materialismul vremii.

Şi cum moare Iaşul

Dar chiar în săptămâna poeziei, Iaşul e din nou umilit, fără a i se da Moldovei, cele ale sale! Ca în noaptea învierei, spre a aprinde lumină din lumină, în Iaşi trebuiau să vină oficialitate şi solii tuturor ţinuturilor surori, acum în ziua Poeziei.... Cei ce au decretat-o însă nu au venit!!

Ce e mai trist, însişi confraţii localnici au lipsit dela sărbătoarea versului! Nu sunt dintre bocitoarele, nici dintre apologiştii—idolatori ai Iaşului; dela distanţă. In „Bal mascat" am adresat un greu rechizitor păcatelor noastre moldoveneşti, spunând cinstit adevărul,—din dorul îndreptării, a infuzării de viaţă nouă acestui oraş agonisaut,—şi nu pot fi acuzat că sunt: „fiu denaturat" „ori ingrat!" Imi iubesc oraşul acesta ruinat, cu pasiune, cu convingere, şi rămân în el alături de atâţi fruntaşi ai ştiinţei şi artelor noastre. Chiar dacă,.. se stinge şi ultimul luceafăr cu care ne mândream noi eşenii: „Viaţa Românească", pe care ne-o fură tot Capitala, ca şi pe cei mai aleşi feciori atraşi de mirajul Gornorei noastre.

Compar Iaşul cu superbul „Rege Lear" care după ofranda averei şi gloriei, a dat şi Coroana Cordeliei, fiica sa, (Bucureştiului), iar acum e un biet orb cerşetor!..

La Bucureşti e mormântul Eroului necunoscut; aici e Mausolul Poeziei, şi Idealismului, mormintele atâtor eroi ai Culturei!

Noi suntem eleganţi moral şi nu vom aruncă vorbă de ură nimănui, ci aşteptăm resemnaţi dinarul „recunoştinţei" Neamului!

Iaşul îmbătrinit, superb în izolarea sa, e asemeni rapsodului vrăjitor Barbu Lăutaru cel urât, dar cu sânge iute, şi cânt neasemuit, cum e garofa între flori şi ţiganca între femei. Când cel ce a prezidat petrecerile domneşti şi ale jupăniţelor moldovence, a înţeles aceasta, a cântat cântecul lebedei şi murind, a rostit profeticele vorbe, potrivite şi Iaşului şi Poeziei:

Domnilor de modă nouă,
Bună ziua vă zic vouă,
Eu mă duc, mă prăpădesc
Ca un cântec bătrânesc.

Cezar Gr. Cristea

Cronica cinematografică

„Miss-Cinema"

aleasă la Hollywood

La Hollywood, cetatea filmului, s'a organizat un concurs între stelele cinematografice.

Concursul a fost pregătit de casa Paramount care a delegat pe artiştii Charlie Chaplin, Tom Mix şi George Bancroft de a alege pe cea mai talentată şi vioaie artistă.

Pentru „Miss Cinema" casa Paramount a destinat suma de 10.000 dolari (circa 2 milioane lei) şi un angajament în rolul principal din filmul sonor „Wolf Song".

Concursul a avut loc acum câteva zile, şi a fost aleasă ca cea mai vioaie şi talentată artistă de cinema, tânăra mexicană *Lupe Veles.*

Artista a fost purtată în triumf pe umeri juriului şi în onoarea ei s'a dat un copios banchet la care au participat toţi artiştii din Hollywood.

*

Laboratorul cinematografic Long Island din Los Angeles care aparţine casei Paramount, este cel mai mare laboratoriu din lume.

E destul ca să spunem că acolo se lucrează pe zi 500.000 metri de film, producţie la care nici un alt laboratoriu n'a ajuns.

*

Cunoscutul regisor Cecil B. de Mille a remarcat de curând un tânăr chinez numit Mei Lan-Tang, pe care l-a socotit un minunat Rudolf Valentino oriental. Regisorul a oferit tânărul chinez, un onorariu de 3000 dolari pe seară (circa 400.000 lei) pentru ca să debuteze în rolurile principale din filmele orientale „Despărţirea geischei" şi „Dansul Lunei".

TADEU

Poporul rabdă

dar e nevoie de prudenţă

Cetind şi răsfoind presa noastră zilnică, atât cât e posibil unui intelectual, rămân nedumerit ca ori când.—Atât presa guvernamentală cât şi cea a opoziţiei, se întrec în a da cât mai multă crezare versiunilor, ridicând situaţii la înălţimea unor primejdii naţionale. Nici odată n'am cetit atâta senzaţional, stai şi te gândeşti dacă este ceva real ori poate totul e fantazie.

Şi totuş orcât zbucium ar fi în ţara noastră, se află însă o masă de oameni liniştită—relativ—care aproape numara 90 la sută din norodul ţărei; acesta e poporul.

Dăruit de Dumnezeu cu virtutea răbdărei—tace sub glia datoriilor ce-l sapă la oase, tace sub streaşina unei nădejdi, venită nu de jos, ci de Sus, dela Cel Atotputernic; tace sub stăpânirea glasului sângelui care'i infipt în firea lui şi care îi dă la necaz şi nevoe răbdarea lui Iov. Această tăcere a lui, ori cum am privi-o, este un talisman al vremurilor furtunoase de azi. Tăcerea şi răbdarea lui e judecată de unii nebuni ca o slăbiciune; de alţii înţelepţi ca o virtute. Şi virtute este.

Am văzut săteanul punân mînile cruciş, oftând cu ochii înlăcrămaţi, când portărelul îi ridică lăicerile din casă! Nu-i aşa că e cuminte şi răbdător?! Nu-i aşa că noi cei ce ne numărăm mai deştepţi, nu suntem aşa?!

Iată de ce să îngenunchiem în faţa virtuozităţii lui, să-l admirăm şi să spunem: el are un suflet şi o patrie—el nu vrea să-şi piardă nici sufletul, nici patria! E nevoe însă de o prudenţă extraordinară! Aveţi-o toţi, măcar azi!

Preot Nec. Negoiţă
Erbiceni-Iaşi

Afecţiunile organelor de respiraţie, răguşeala, tusea, catarul bronchial vindecă
KRESIVAL

Parcele! Parcele!

Cu 15 mii lei puteţi deveni proprietarul unui teren pentru construcţie şi gospodărie, de 1000 m. p. la bariera Păcurari pe locul zis „La Sitaru". Teren sănătos, la 3 minute de tramvai şi Toma Cozma.

Apă, lumină, piaţă, şcoală în apropriere.

Se vinde orice suprafaţă cu 15 şi 25 lei metrul pătrat, începând de la 500 metrii. Plata şi în rate. Pentru planul de parcelare şi informaţiuni:

A se adresa între 7-9 seara d-lui Inginer Sohleier, Păcurari 21

Vreţi să scăpaţi fără pericol de Gută,

REUMATISM,

Lumbago şi Ischias (dureri de şale)?

Reumatismul e o boală teribilă, mult răspândită, care nu cruţă nici pe bogat, nici pe sărac, şi îşi caută victimele în colibă şi în palat. Multilaterale sunt formele în care apare suferinţa şi de multe ori bolile indicate cu nume cu totul diferite nu sunt decât

Reumatism

Ba se simt când dureri în membrii şi încheeturi, ba mădulare umflate, mâini şi picioare schilodite, palpitaţii, junghiuri, înţepături în diferite părţi ale corpului, ba şi slăbirea ochilor este adesea consecinţa unor suferinţe reumatice şi gutoase.

Cât de variată e înfăţişarea ce prezintă boala, tot atât de variate sunt toate medicamentele, mixturile, leacurile posibile şi imposibile ce se recomandă omenirii suferinde. Cele mai multe din aceste leacuri nu pot vindeca, ci aduc cel mult o scurtă ameliorare.

Ceace vă recomandăm noi, e o cură nevătămătoare de apă minerală care a şi *fost de folos multor suferinzi!*

Cura noastră e excelentă şi are efecte rapide şi la *stări învechite, cronice.*

Spre a câştiga noui partizani, ne-am decis să trimitem oricui ne va scrie, cu totul gratuit, broşura noastră interesantă şi foarte instructivă. Cine suferă deci de dureri, cine vrea să scape repede, radical şi fără pericol de suferinţă sa, să scrie chiar astăzi:

August Märzke, Berlin—Wilmersdorf, Bruchsaler-str. 5, Abt. 41

Sporesc inundaţiile în judeţul Iaşi

— Revărsarea Prutului. — Recoltă distrusă. —
— Panica printre săteni. — O stână sub apă. —

In urma ploii de ieri, în cursul nopţii revărsările Prutului au luat proporţii în judeţul nostru.

Lanuri acoperite de apă

Apele Prutului au venit cu violenţă, părăsind albia pe mari întinderi, în regiunea comunelor Bivolari şi Hermeziu.

Pagubele pricinuite de inundaţii sunt însemnate.

Şi Sculenii ameninţaţi

La Sculeni inundaţiile au luat proporţii şi mai mari, regiunea fiind mai joasă.

Apele se scurg spre satul Şendreni, ameninţându-l cu inundarea.

Populaţia a inceput să evacueze satul, refugiindu-se pe dealuri.

Alte inundaţii

Apele Prutului au făcut ravagii şi în satul Stânca, acoperind lanurile pe mari întinderi.

Dar apele au înaintat, pătrunzând până în satul Cărpiţi.

Incă o victimă a inundaţiilor

Autorităţile au fost înştiinţate că în com. Vrăneşti, o stână a fost acoperită de ape.

Ciobanul şi 60 de oi, au dispărut. Se crede că acesta s'a înecat împreună cu oile.

C. VLAD

LOCUITORII DIN NICOLINA INTERVIN LA INALTA REGENŢA

pentru deschiderea bisericei Sf. Vasile

Am relatat în numărul de ieri al ziarului conflictul ivit între primăria locală şi Mitropolie, deoarece pe câtă vreme serviciul tehnic al municipiului a constatat soliditatea bisericei Sf. Vasile din Nicolina şi a aprobat deschiderea acestui sfânt locaş, Mitropolia refuză să încuviinteze acest lucru.

Locuitorii din cartierul Nicolinei sunt într'o mare nemulţumire, deoarece în tot cartierul nefiind altă biserică, enoriaşii sunt nevoiţi să se închine la biserica dela penetenciarul Galata sau la biserica dela închisoarea militară Frumoasa, unde înainte de a fi primiţi în locaşul de închesoare, sunt perchiziţionaţi de sentinele. Şi acest lucru în timp ce în Nicolina este o biserică veche şi solidă, Sf. Vasile, pentru renovarea căreia enoriaşii acelei parohii au adunat 700 mii lei.

Dar Mitropolia nu se încumetă să aprobe redeschiderea acestei biserici pentru motivul că e „o ruină", care trebueşte rezidită, lucrare ce necesită circa 5 milioane lei.

*

Agitaţia locuitorilor din Nicolina din cauza acestei situaţiuni, a luat în ultimele zile proporţii. O delegaţiune de locuitori s'a prezentat la Directoratul Moldovei, cerând ca această autoritate să intervie la Mitropolie pentru satisfacerea cererii lor.

Dar chestiunea nu a fost soluţionată; astfel că cetăţenii din Nicolina au hotărât să aducă spre îndreptăţire cazul în faţa Inaltei Regenţe.

In acest scop o delegaţie de locuitori va pleca la Bucureşti, cu jalba la Inalta Regenţă.

Rep.

Reprezentaţiile trupei „Liliacul"

— Câteva amănunte. —

In vederea ciclului de spectacole pe care ansamblul *„Liliacul"* l'a contractat pentru Iaşi, întregul personal artistic şi technic precum şi rulajul scenic, a sosit astăzi în localitate.

La *„Sidoli"* a şi început montarea decorurilor. Divertismentele *„Liliacului"* se vor profila în cadrul reprezentaţiilor de cinema în zilele de 20, 21 şi 22 crt.

Şi aceasta, întrucât sala, din cauza unor angajamente anticipate, n'a putut fi cesionată exclusiv producţiilor trupei de artă.

Preţurile de intrare sunt însă acceptabile.

R.

Tragi-comedia fondului cultural

alimentat de taxele pe spectacole

Foarte interesantă şedinţa, în sala comitetului teatrului naţional, a comisiunei instituită de lege pentru distribuirea fondului cultural stâns din taxele pe spectacole.

Şedinţa comisiunei a fost prezidată de d. N. Gheorghiu, ajutor primar, — fiind prezent şi d. Iordan, directorul teatrului, şi d. Florescu, administratorul financiar.

*

Urma să se distribue o sumă de 200.000 lei. Repartizarea fu făcută în chip foarte controlat în ceia ce priveşte drepturile şi meritele acelora care solicitau a fi ajutaţi din acest fond.

Dintre solicitatori, unii chiar au fost înştiinţaţi să se prezinte a doua zi pentru a-şi ridica sumele alocate.

Toată lumea era încântată.

*

S'a pus însă chestiunea, cine va face distribuirea?

— „Municipiul are această îndatorire (răspunseră toţi ceilalţi, în cor), de oare ce municipiul dispune de aceşti bani"!

Uluirea d-lui Gheorghiu a fost mare.

— „Comuna, zise d. Gheorghiu, nu are nici un ban provenit din taxa pe spectacole; nici din trecut, fiind că nu am găsit nimic, şi nici din prezent, fiindcă nu i s'a dat nimic".

. . . . . .

Şi când a doua zi solicitatorii s'au prezintat pentru a-şi ridica sumele alocate, li s'a răspuns frumos că nu există ni i un ban!

DAN

Din dramele amorului

Un flăcău înebuneşte

când află că a fost trădat de iubită

Legiunea de jandarmi a fost înştiinţată despre un caz impresionant întâmplat ieri după amiază, în com. Miroslava-Iaşi.

Flăcăul Manole Alexandru întreţinea de mai multă vreme legături amoroase cu o tânără fată a unui gospodar de frunte din acea comună, pe care o chema Frosina.

In ultimul timp însă aceasta a inceput să se arăte mai indiferentă faţă de iubitul ei.

Toate insistenţele lui Manole pentru a afla cauzele acestei indiferenţe au rămas zădarnice.

Ieri după amiază cei doi amorezaţi s'au întâlnit în sat. A urmat un schimb de cuvinte între ei, după care Frosina i-a spus că s'a logodit cu alt flăcău, după dorinţa tatălui ei. Intr'un moment de disperare, Manole a înebunit începând să fugă prin sat şi strigând că l-a înşelat iubita.

El a fost prins şi va fi internat la ospiciul Socola.

Rep.

Vreţi să biruiţi tuberculosa? Cumpăraţi şi răspândiţi timbrn-antituberculos.

COLŢUL COOPERAŢIEI

Atenţiune

Domnilor Depunători de Depuneri Condiţionate (Asigurări)

Duminică în 20 Aprilie 1930 ora 3 p. m. va avea loc în localul Băncei *a 4-a tragere a Premiilor* oferite de această Instituţie Depunătorilor care sunt la curent cu plata ratelor.

Puneţi-vă la curent cu plata ratelor pentru a putea participa la această tragere.

Cine s'a gândit la viitor şi a primit de la *Banca Cooperativă de Credit Mărunt şi Economie* sumele economisite prin mici vărsăminte săptămânale:

112)	Iancovici F. Blima Mah. Sft. Ştefan 43	Lei 10.000.—
113)	Michel Iţic str. Bularga 3	„ 9.987.—
114)	Copel Haim str. Crucei 92	„ 8.877.—
115)	Mihalache Gheorghe str. Oancea 5	„ 19.634.—
116)	Avram Zalik Şos. Păcurari 23	„ 10.000.—
117)	Israil Haim	„ 12.000.—

SERVICIUL DEPUNERILOR

BĂNCEI COOPERATIVE de CREDIT MĂRUNT şi ECONOMIE S. A.

Iaşi, str. Ştefan cel Mare No. 30

Telef. 56, Oficiul Palat.

Noua lege sanitară

PEDEAPSĂ CU INCHISOARE

PENTRU CEI CE PROPAGĂ BOLI VENERICE

Tratament obligator — Pedepse şi internare

Proiectul de lege sanitară, care va ajunge în curând în desbaterile corpurilor legiuitoare, conţine unele dispoziţiuni radicale în vederea combaterii bolilor venerice.

Legea obligă pe toţi indivizii, bărbaţi şi femei, bolnavi de boli venerice, să se cureze. Toate instituţiile sanitare sunt obligate să trateze gratuit pe aceşti bolnavi.

Legea dispune cari categorii de cetăţeni trebuesc trataţi sub controlul autorităţilor sanitare.

Dacă nu prezintă destulă garanţie, că nu vor răspândi boala, vor fi internaţi. Legea pedepseşte pe individul, care ştie că sufere de o boală sexuală contagioasă şi totuşi exercită contact sexual. Va fi pedepsită şi doica bolnavă care alăptează copii sănătoşi, cu închisoare până la 6 luni şi amendă dela 1000 până la 10.000 lei.

Internarea bolnavilor periculoşi

Persoanele cari prin felul lor de viaţa răspândesc bolile venerice (prostituatele) vor fi supuse unor examinări periodice în dispensarii antivenerice. Pe timpul când boala e contagioasă, vor fi internate la spital.

Persoanele de sub control sanitar primesc certificate speciale, eliberate de dispensarele antivenerice.

Dacă persoanele obligate la control nu se vor supune, poliţia le va înainta, pedepsi şi interna. Dacă neglijează tratamentul, nu se vor mai putea trata cu medic particular, ci cu medic legist. Dacă şi aci neglijează tratamentul, pacientul va fi internat.

Cei ce molipsesc pe alţii cu boli venerice, vor fi înaintaţi judecaţi şi pedepsiţi cu închisoarea dela 6 luni până la un an. La închisoare vor fi supuşi tratamentului radical.

Soldaţii bolnavi

Soldaţii vor fi examinaţi înainte de a fi concediaţi şi cei aflaţi bolnavi vor fi supuşi tratamentului şi numai după ce se vindecă, vor fi eliberaţi din armată.

Stabilimentele nu-şi pot concedia angajatele cari nu sunt complect sănătoase.

Contravenţiile la legea sanitară nu le poate constata decât medicul. Tribunalul va condamna în baza actelor dresate de medic.

INFORMAŢIUNI

x *In unele cercuri se vorbeşte din nou că se va propune d-lui Paul Bujor să candideze la una din apropiatele alegeri parţale.*

x Cu ocazia cercetărilor făcute în baza reclamaţiei că comerciantul Klingher din Socola s'ar ocupa cu vânzarea de mărfuri sustrase dela falimentul său, poliţia la cererea creditorilor, au luat 20 probe de mărfuri.

Probele au fost împachetate, sigilate şi depuse autorităţilor în drept.

Când pachetul a ajuns însă la instrucţie şi a fost desfacut, s'a constatat că sânt numai 19 probe de mărfuri. Cazul este cercetat.

x *Cereri în faliment.*— In cursul zilei de ieri a fost cerută în faliment firma „Consumul francez" din Piaţa Unirei, proprietatea Isac Ebercorn şi Aurel Margulies.

Cererea a fost introdusă de industriaşul ieşan Alexiade.

— Tot ieri Parchetul local a cerut Tribunalului comercial să procedeză din oficiu la declararea în faliment a croitorului Iulius Zwiebak din str. Ştefan cel Mare.

— Banca de credit şi industrie a cerut declarea în faliment a comerciantului Zilbergleit din str. Cost. Negri.

x Suntem rugaţi să arătăm că ştirea publicată de unele ziare, relativ la faptul că s'ar fi sustras o cantitate de mărfuri dela fabrica fraţilor Şachman şi Lehrer, nu corespunde adevărului. De-altfel reclamaţiunea care se făcuse în acest senz la parchetul local, a fost retrasă.

x *Cercul Cultural Cooperatist al Băncei „Leul"* a organizat o secţie sportivă sub conducerea maestrului de gimnastică suedeze Mihailescu care plecând din localitate pentru un scurt timp, a lăsat în locul său pe d. C. Kucu.

Actorul ieşan Visoschi tot la acest cerc, va începe în curând o serie de spectacole teatrale din care primul va fi *„Romeo şi Iulieta la Mizil"*, având în rolurile principale pe D-ra Cornelia Popa, Basile Cişman, N. Botez, A. Bejenaru, etc...

x Ministerul a comunicat Directoratului local, că la ţinerea licitaţiilor se pot primi ca garanţie legală, titluri de stat pentru achitarea datoriilor petrolifere dela 1916.

x Prefectura de judeţ a aprobat ţinerea unui obor săptămânal de vite şi cereale la Prisacani-Iaşi, în zilele de Miercuri.

x In tot timpul vacanţei de Paşte, birourile Directoratului local vor fi deschise între orele 11 şi 12 dimineaţa, publicul fiind primit de către d. Şt. Bobulescu, şef de cabinet.

x *Comisiunea loteriilor* pentru oraşul şi jud. Iaşi, a fost compusă astfel: d. prefect Petrovanu, preşedine şi d-nii prim procuror Kaţiki şi primar Cananău membrii.

Această comisiune a fost convocată pe ziua de 25 Aprl la prefectură, când urmează să-şi dee avizul asupra cererii de organizare a unei loterii, cerere făcută de asociaţia femeilor creştine din Iaşi.

x Din îndemnul d-lui N. Gheorghiu, ajutor de primar, s'au aşezat mese în piaţa Sf. Spiridon, aşa că nu se mai văd alimente trintite pe jos, în noroi.

x *Directoratul Moldovei a primit astăzi o adresă dela ministerul de interne, prin care se comunică faptul că pe viitor nu se va mai admite nici o dispensă pentru preşedinţii de consilii judeţene, această calitate neputându-se conferi decât persoanelor care satisfac toate condiţiunile cerute de lege.*

Această dispoziţie e menită a provoca unele încurcături.

x Ni se atrage din nou atenţia asupra unor nereguli ce s'ar face la primărie, cu achitarea ordonanţelor furnizorilor.

Anume că ordonanţele nu sunt achitate, de cât după ce sunt scontate la o anumită băncuţă, în al cărei mers unul dintre ajutorii de primari este interesat.

x Prea Cucernicul Protoiereu C. Dinescu invită şi pe această cale pe toţi preoţii Municipiului de a se aduna cu toţii la Sf. Mitropolie în prima zi de Paşti ora 3 p. m. spre a prezenta felicitări I. P. S. Sale Mitropolitului Pimen.

x D. Ciurea, inspectorul muncii, a plecat să ancheteze greva lucrătorilor dela fabrica Maxut.

x La Directoratul local s'a primit spre confirmare dosarul alegerii de primar dela Ştefăneşti, unde a reuşit d. Axinte.

x Autorităţile poliţieneşti cercetează un denunţ contra unui haham din localitate, acuzat de a fi cumpărat mărfuri de ocazie, provenite dela un faliment, deşi n'ar fi ignorat că aceste mărfuri au fost sustrase dela masa credală.

x Imediat după Paşti, d. Gh. Ghibănescu va ţine a treia conferinţă la Cercul Dieactic, tot despre Iaşi.

x In dimineaţa zilei de 23 April (Sf. Gheorghe) va avea loc la cimitirul Eternitatea un parastas în memoria membrilor decedaţi ai Societăţii de ajutor reciproc „Sf. Gheorghe" din manufactura de tutun Iaşi.

x Poliţia a arestat pe individul V. Mihuţă originar din Bălăneşti jud. Neamţ, găsit cu numeroase lucruri suspecte.

In drum spre poliţie, Mihuţă a încercat să mituiască pe sergent cu suma de 300 lei.

D-nii Gh. Colcea şi C. Munteanu din partea uniunii micilor industriaşi, împreună cu d. deputat prof. dr. Răşcanu, au intervenit pe lângă d. administrator financiar Florescu, cerând ca împunerea meseriaşilor să se facă mai cu chibzuială, iar apelurile îndreptăţite să fie primite.

Administratorul financiar a promis că va satisface cererea.

x Locuitorul Const. Capraru din Mogoşeşti, pe când trecea aseară pe str. Palat împreună cu nevasta lui, patru indivizi i-au sustras prin grand suma de 1120 lei.

— O faţă albă şi parfumată ca o petală de lăcrămioară o puteţi căpăta uşor cu „Crema de lăcrămioare".

Depozit Farmacia Dr. Beceanu, Piaţa Halei, Iaşi.

Vine Photomaton

la Iaşi

CRISTIAN

str. Lăpuşneanu 32

Ciorapi de damă

Gui şi Kayser

Leonida & Co.

Suc. Iaşi

Strada Lăpuşneanu 40, Tel. 382

Automobile

OAKLAND—PONTIAC

FRIGIDAIRE

Aparate de Radio „RADIONE"

Biciclete cu preţ de en-gros

Diamant La Francaise

Piese de schimb — Accesorii

Cauciucuri — Uleiuri

Acumulatori

Soc. Filantropică de Ajutor Reciproc a Croitorilor de Comandă MICI PATRONI ŞI LUCRĂTORI

„UNIREA FRĂŢEASCĂ"

Persoană morală juridică. — Fondată în Iaşi, Februarie 1930

Anunţă pe toţi membrii săi că **Duminică 20 Aprilie 1930**, ora 3 fix, va avea loc Adunarea Generală în localul nostru din Iaşi str. I. C. Brătianu No. 89, unde vom discuta chestiuni foarte importante şi vă rugăm a veni în număr cât mai mare.

Preşedinte, O. FELIX — Secretar, AVRAM ZEILIG

Adevăratul

Muştar cu Must Werner

se găseşte la principalele băcănii din oraş

Depozit Principal:

Farmacia Werner

ECOURI

— **Profesor Dr. Hortolomei** *rămâne în localitate până la 1 Noembrie şi consultă zilnic între 3—5 la birou în Cuza-Vodă 42.*

— Se prevede că cel mai mare succes al sezonului îl va avea Ceaiul Dansant al soc. *„Ort"*.

— Cel puţin odată în viaţa omului, norocul îi bate la uşă. Depinde de om să fie atent şi să nu piarză momentul, să apuce norocul şi să nu-l mai lese din mână.

Ziua de 20 Mai, formează un astfel de moment, când irevocabil va avea loc tragerea loteriei din Cluj şi când *cu 100 lei* ai posibilitatea de a câştiga un Milion.

Banii destinaţi plăţii câştigurilor, în valoare de Lei 2.700.000, sunt depuşi la Banca „Albina" cea mai mare şi cea mai veche din Ardeal.

Reprezentanţa pentru Regat „PROVIDENŢA" str. Ştefan cel Mare No. 36.

— Marea bătălie pentru biletele de loterie a tabloului marelui pictor Octav Băncilă donat Şcoalei Comerciale Superioare de Băeţi din Iaşi pentru ajutorarea profesorului bolnav de ochii G. Nica. Preţul biletului 100 lei cuprinzând fiecare 50 numere a se cere bilete printr'o cartă postală D-lui Profesor G. Nica str. Muzelor No. 12 Iaşi care le va trimite la domiciliu fiecăruea.

Tragerea va avea loc la 15 Iuni 1930.

Inginer Diplomat

I. SCHLEIER

Str. Elena Doamna 26

execută construcţii de orice natură în antreprize şi regie.

Face planuri, devize

Calcule de beton armat.

DE INCHIRIAT o odaie cu plită în str. Sf. Sava 14.

DE INCHIRIAT două camere şi bucătărie în str. Cuza Vodă 13. A se adresa d-nei Angela Steuermann, la etaj.

DE INCHIRIAT 5 odăi, bucătărie, Stradela Vovidenie 4. A se adresa la proprietară.

DE INCHIRIAT casă compusă din 5 camere, 2 bucătării, 2 antreuri, magazie, grădină şi atenanse, în str. Zlataust 17, are lumină electrică şi apă. A se adresa: Domnişoara Pachiţa Teodoreanu, Profesoară, Şcoala Profesională „Sf. Sava".

DE INCHIRIAT dela 23 Aprilie 1930 în str. I. C. Brătianu 189, două odăi şi bucătărie cu un geam la stradă *sau* 3 odăi şi bucătărie cu 2 geamuri la stradă, apă, canal, lumină electrică etc.

A se adresa la Dl. Farmacist H. Blumenfeld str. Banu No. 4.

FIAT 502

de vânzare, foarte convenabil. Pornire automată, tapiţerie piele veritabilă, cauciucuri noi, construcţie foarte solidă.

Vizibil **Garajul Săvulescu**

Str. Sărărie 23

ELEV cl. VI-a de liceu prepară elevi slabi de curs primar şi liceu inferior. — Condiţii avantajoase. A se adresa str. Ghica-Vodă 31.

APARTAMENT

elegant, trei odăi mari. una mică, bucătărie, etc., de închiriat. A se adresa zilnic între orele 10—12 la proprietar S. Fraier, strada Mitropoliei No. 14.

ULTIMA ORĂ

Grave acuzaţii contra ministrului Dobrescu

După arestarea lui Tiberiu Vornic. Ce declară inculpatul.

Bucureşti 18.—Fostul ataşat de presă la Ma[illegible]. Tiberiu Vornic a sosit Mierc[illegible] după amează la Bucureşti, venind cu aeroplanul dela Viena. Dela aerodromul Băneasa, s'a dus la hotelul „Lido-Veneţia". Poliţia a aflat însă imediat şi ieri dimineaţă Tiberiu Vornic a fost arestat.

*

Interogat de judecătorul de instrucţe Foişoreanu, inculpatul susţine că n'are nicio vină în chestia afacerii cu împroprietărirea parohiilor din Ardeal. Aprobările care s'au dat şi despre care s'a afirmat că ar fi false, sînt perfect autentice.

Aceste aprobări au fost date de d. Aurel Dobrescu, fostul subsecretar de stat la domenii.

Dacă unele rezoluţii sînt scrise de Tiberiu Vornic, ele au fost scrise subt dictarea d-lui Aurel Dobrescu şi în orce caz semnăturile sunt autentice ale d-lui Dobrescu.

*

Judecătorul de instrucţie Foişoreanu a percheziţionat camera de la hotel Lido, apoi a emis mandat de arestare pentru fals împotriva lui Tiberiu Vornic.

Judele instructor a plecat cu automobilul la Braşov, pentru a face o descindere.

Se afirmă că înainte de a fi arestat, Triberiu Vornic a solicitat o audienţă la d. ministru Mihalache. Nu se ştie însă dacă a fost sau nu primit.

Cutremurul de pământ de aseară

a avut centrul în regiunea Focşani

Aseară la ora 6,34 s'a resimţit un cutremur de pământ, care a ţinut opt secunde. După trei minute, s'a resimţit al doilea cutremur. Direcţia era verticală, dar din fericire de slabă intensitate.

Epicentrul cutremurului a fost în regiunea Panciu (jud. Putna). Se ştie că linia Panciu-Focşani-Rimnicu Sarat este cel mai puternic centru sismic din Rominia.

Cutremurul s'a resimţit în Moldova pe valea Siretului, până mai sus de Iaşi ; apoi în Muntenia pînă la Valea Prahovei şi Bucureşti, şi în regiunea Dunărei între Galaţi şi Giurgiu.

MUNCITORII DIN RUSIA

vor să serbeze Paştele

Varşovia 18. — Ziarul „Curier Varsavski" află din Moscova că muncitorii au pornit o intensă acţiune contra propagandei ateiste, şi caută să determine poporul de a serba Paştele după obicelul tradiţional.

Autorităţile sovietice urmăresc cu atenţie această acţiune religioasă şi veghează ca proletariatul să nu fie din nou atras la practicile bisericeşti.

ZEPPELINUL S'A INAPOIAT

în Germania

Madrid 18 — Zeppelinul plecat ieri la amează din Sevilla, a trecut deasupra Madridului.

Pe bordul dirijabilului se află 40 oameni din echipagiu, zece călători care au plătit pentru acest zbor şi mai mulţi invitaţi.

Printre aceştia din urmă este şi medicul regelui Spaniei.

*

Berlin 18.—Din cauza timpului nefavorabil, Zeppelinul a ocolit sudul Franţei şi a luat drumul pe deasupra golfului Biscaia.

Aseată la ora 6,30, dirijabilul a aterisat la Friedrichshafen în condiţiuni bune.

Pentru satisfacerea ungurilor

Cluj 18.— D. Aurel Lazăr, primarul oraşului Oradea, a dat ordinul ca pe viitor orce fel de publicaţiuni ale primăriei să fie redactate şi tipărite atât în limba romînă cât şi în limba maghiară.

Tratativele în Italia

ale generalului Averescu

Bucureşti 18.— Tratativele pe care d. general Averescu le conduce la Acqui, pentru crearea unui Credit hipotecar, progresează favorabil.

Creditul urmează a se înfiinţa cu un capital de 500 milioane lire italiene (4 miliarde lei), iar termenele de amortizare vor fi de 5, de 10 şi de 20 ani.

Dobinda va fi cu trei la sută peste scontul Băncii Naţionale.

Din acest credit vor beneficia în primul rînd membrii partidului poporului.

*

Cercurile averescane anunţă că la reîntoarcerea sa în ţară, generalul Averescu se va adresa Regenţei. Fostul prim ministru va expune programul său economic şi posibilităţile de a realiza un mare împrumut şi de a refece căile ferate cu concursul unui consorţiu italo-american.

A revenit iarna în Europa

Viscole extraordinare în apus. — Victime omeneşti

Geneva 18.— De două zile ninge în toată Elveţia. In regiunile muntoase zăpada a atins înălţimea de jumătate metru.

In Alpii franceji şi în regiunile de munte ale Franţei viscoleşte puternic şi mai multe văi sânt blocate.

*

Viena 18 — In Austria de sus şi în special în regiunea Linz, viscolul bîntuie cu o putere extraordinară.

Subt greutatea zăpezii, câte-va case s'au prăbuşit şi sînt multe persoane rănite. Pagubele sînt considerabile. Doi turişti surprinşi de furtună au fost ucişi.

*

Madrid 18— O mare furtună bîntuie în Spania. La Argos şi Valencia ninge. Se anunţă importante stricăciuni.

*

Sofia 18.—De ieri ninge puternic în toată Bulgaria. Munţii dela sudul Sofiei sânt acoperiţi de zăpadă.

Dictatură în Polonia ?

S'a format două tabere.

Un manifest către popor

Varşovia 18.— Partidele opoziţioniste cari fac parte din blocul aşa zis „Centro-stâng", au publicat de curând un manifest către populaţia poloneză, în care se accentuează asupra situaţiei dificile din Polonia şi se atrage atenţia asupra faptului că dela 1926 încoace toate guvernele poloneze s'au sprijinit pe dictatura mareşalului Pilsudscki.

Manifestul protestează în modul cel mai violent împotriva acestei stări de lucruri şi cere întoarcerea la regimul constituţional.

Afirmaţiile despre existenţa dictaturii în Polonia, exprimate pentru prima oară într'un mod atât de public, au determinat o replică din cele mai energice din partea presei guvernamentale.

Astfel oficiosul „Gazeta Polska" combate cu hotărâre afirmaţiunile manifestului şi declară că nu poate fi vorbă de dictatură în Polonia.

Dar discuţiile, dacă există sau nu dictatură în Polonia, devin din ce în ce mai animate şi se aud numeroase glasuri, care cer „întoarcerea la calea cea dreaptă". Sînt însă şi puternice organizaţiuni în frunte cu d. Witos, care arată că în Polonia trebue intronat fas-cismul.

Cehoslovacia serbează „Zece Mai"

în semn de prietenie pentru România

Praga 18—Printr'o dispoziţiune a Ministerului Instrucţiunii Publice al Cehoslovaciei, ziua de 10 Mai va fi în toate şcolile cehoslovace, primare, secundare şi profesionale, o zi a reciprocităţii Româno-cehoslovace.

Această încetăţenire a sărbătorii naţionale româneşti în Cehoslovacia, dovedeşte cât de strânse şi cordiale sunt raporturile dintre ambele naţiuni.

Este o dovadă, că străduinţele comune şi prietenia sinceră ce se manifestă în colaborarea dintre Cehoslovacia şi Rominia, contribue la o apropiere tot mai mare. Ziua de 10 Mai va fi consacrată în toate şcolile cehoslovace, pentru cunoaşterea poporului romînesc şi culturii sale şi întărirea conştiinţei reciprocităţii Româno-cehoslovace.

Această hotărâre are o importanţă covârşitoare pentru cimentarea raporturilor de prietenie având în vedere faptul că în întreaga şcolărimea cehoslovacă, în intreg tineretul cehoslovac, se va cultiva inbirea pentru naţiunea română.

In această zi tineretul şcolar va fi iniţiat asupra insemnatăţii lui 10 Mai pentru Români, precum şi asupra Istoriei, literaturii, geografiei situaţiei economice şi progresele României.

Diferitele Instituţiuni cehoslovace vor ţine în ziua de 10 Mai, şedinţe speciale consacrate Rominiei.

D. Maniu în vacanţă

Bucureşti 18 — Primul ministru d. Iuliu Maniu a plecat aseară la Cluj, iar de acolo se va duce Simbătă la Bădăcini, pentru a petrece Paştele. D. Maniu se va înapoia Marţi în Capitală.

ORA 3

PUTERNIC CUTREMUR IN GRECIA

Biserici şi case prăbuşite —Numeroase victime omeneşti

Atena 18. — Un puternic cutremur de pământ s'a resimţit în toată Grecia. Epicentrul cutremurului a fost în regiunea Egine. Pagubele provocate sînt foarte mari.

La Isthmion s'a prăbuşit coloana unei biserici tocmai în timp când se făcea slujba şi biserica era plină de credincioşi. Numeroase persoane au fost grav rănite.

La Sparta a căzut clopotniţa unei biserici, iar la Pireu s'au înregistrat multe accidente de persoane. In diferite sate din Grecia, numeroase case s'au dărâmat.

Toată populaţia a fost cuprinsă de o panică enormă. Zguduirile au fost foarte puternice şi au durat cu intermitenţe cîteva minute.

CREDITUL AGRICOL REALIZAT

cu ajutorul d-lui Titulescu

Bucureşti 18. — Din Paris se anunţă că tratativele pentru Creditul Agricol s'au terminat cu succds, în urma concursului preţios acordat de d. Titulescu. Banque de Paris et des Pays Bas şi-a dat consimţimîntul pentru lansarea obligaţiunilor.

Redactarea contractului se va face peste câteva zile. Pentru reuşita negocierilor au intervenit şi câţiva bancheri din Capitală bine cunoscuţi în streinătate.

Prinţul Nicolae a plecat la Balcic

Bucureşti 18 — Prinţul regent a plecat la Balcic, spre a se întîlni cu regina Maria.

Aceasta, în urma dorinţii exprese a suveranei, care vrea să-l vadă pe prinţul Nicolae.

Paşapoarte falşificate în Bulgaria

Bucureşti 18. — Consulul român din Rusciuc a descoperit o serie întreagă de paşapoarte falşe. Numeroşi Bulgari care doreau să treacă în România, falşificau paşapoarte şi apoi le aduceau spre vizare consulului romîn din Rusciuc.

In urma cercetărilor, au fost arestaţi un membru al Uniunii grădinarilor bulgari şi un funcţionar dela poliţia din Rusciuc, bănuiţi a fi autorii falşurilor.

Comuniştii pregătesc în America

un 1 Mai sîngeros

New-York 18 — Comuniştii pregătesc pentru ziua de 1 Mai mari demonstraţii în toată America.

S'au luat întinse măsuri de pază. Agitatorii comunişti vor fi arestaţi şi expulzaţi.

Se prevăd incidente sângeroase. Puternice forţe poliţieneşti au fost concentrate în toate oraşele americane.

Misiunea d-lui Duca

pe lîngă Regina Maria

Bucureşti 18.—Cercuri bine informate anunţă că d. Duca n'a plecat la Constantinopol în voiaj de plăcere.

Fruntaşul liberal ar avea o misiune specială din partea d-lui Vintilă Brătianu pe lângă Regina Maria.

Parlamentari majoritari

cer mai multă armonie în partin

Bucureşti 18—O delegaţie de parlamentari majoritari s'a prezintat d-lui Maniu, cerînd ca imediat după Pasti să se convoace majorităţile. Se va pune în discuţie chestiunea „raportului de forţe".

Parlamentarii cer mai multă armonie în partid. Şi în acest scop vor arăta necesitatea de a dispărea distincţia între naţionali şi ţărănişti.

Deasemenea va cere întocmirea urgentă a noului legi electorale.

DIVERSE

— Bucureşti 18.— D. avocat Vasilescu Valjean a refuzat să-l apere pe d. Tiberiu Vornic. Acesta va fi apărat de avocatul Stelian Constantinescu.

In legătură cu această afacere, d. jude Foişoreanu s'a reintors astăzi din Braşov cu bogat material documentar.

Se afirmă că în fruntea consorţului pentru concesionarea telefoanelor va fi pus prinţul Borbu Ştirbei, în locul de preşedinte al consiliului de administuaţie.

— Până la numirea unui şef al Casei militare regale, d. maior Mardare va păstra această demnitate.

— Direcţia generală c. f. r. a hotărât să se acorde avansuri de Paşti personalului ceferist din toată ţara.

Pentru combaterea şomajului

din industria minieră

Bucureşti 18. — Guvernul a fost informat de starea de spirit încordată care domneşte printre muncitorii de pe Valea Jiului, din cauza creşterii şomajului.

Aseară a avut loc o consfătuire ministerială la preşedinţia consiliului.

Cu toată impotrivirea d-lui Vidrighin, guvernul a hotărât să facă o convenţie cu industriile miniere pentru sporirea cotei de cărbuni ce se furnizează căilor ferate.

In schimb proprietarii minelor vor trebui să înceteze concedierile de muncitori, sau în orce caz să o facă pe o scară mult mai redusă.

Pentru soluţionarea generală a problemei şomajului, guvernul va institui o comisiune de studii, care va lucra imediat după serbători.

Noui consfătuiri cu bancherii

pentru creditul hipotecar

Bucureşti 18. — Ieri a avut loc la ministerul de finanţe o nouă consfătuire a d-lui ministru Madgearu cu bancherii din Capitală, în vederea înfiinţării Creditului hipotecar tranzitoriu.

D. Madgearu a înştiinţat pe bancheri că proectul respectiv a fost depus în parlament.

Apoi d. Madgearu a prezintat un ante-proect de statut, cerând bancherilor să-l studieze şi să facă propuneri.

S'a ales o comisiune de studiu, alcătuită din reprezintanţi ai băncilor Blank, Romînească, de Credit Romîn şi Comercială romînă.

O nouă consfătuire va avea loc după Dumineca Tomii.

Romania
Corpul Portăreilor Trib. Iaşi
No. 194 din 4 | IV | 930
PUBLICAŢIUNE
Anul 1930 luna Aprilie ziua 4

Se publică spre cunoştinţa generală că conform adresei Judec. Ocol 2 Urban Iaşi, No. 10637 | 930 se va vinde prin licitaţie publică în ziua de 28 Aprilie 1930 ora 9 jum. dim. averea mobilă sechestrată cu procesul verbal No. 212 | 930 de la Leizer Goldştein la pretenţia D-lui Naibert Schwartz, avere compusă din: Un bufet de lemn furnierat galbin, compus din 2 dulapuri suprapuse.

Vânzarea se va face în Iaşi strada Sarata No. 6, la domiciliul debitorului pe bani gata şi în asistenţa comisarului respectiv.

Portărel, Gh. D. Sava
Secretar, Munteanu

Două zile ne mai despart de sosirea în oraşul nostru a faimoasei organizaţiuni Ruseşti

LILIACUL

a doua parte din celebra trupa

Pasărea Albastră

Reprezentaţiile încep de **Duminică prima zi de Paşti**

LA SIDOLI

Programul pe afişul zilei.

PUBLICAŢIE

Se aduce la cunoştinţa publică că în ziua de 31 Mai 1930 orele 11, se va ţine licitaţie publică în sediul Inspecţia 9 Mişcare gara Iaşi pentru concesionarea exploatărei bufetului din staţia M. Cogălniceanu.

Amatorii pot lua informaţii asupra condiţiunii de licitaţie şi de exploatare a acestui bufet la sediul Inspecţiei arătat mai sus unde vor lua cunoştinţă şi de actul de concesie şi caetul de sarcini respectiv.

Iaşi 11 | 4 | 930.

Regia autonomă C. F. R.

Intelectualii din Ucraina luptă contra sovietelor

Un proces într'un teatru

Harkov 18. — Procesul impotriva a 45 reprezentanţi ai intelectualităţii ucrainiene, care se desbate în Sala Teatrului Comunal din Harkov, continuă.

Zilele acestea s'a încheiat prima fază a procesului ascultarea acuzaţiilor, care a durat aproape 8 săptămâni. Procesul a fost organizat întocmai ca o reprezentaţie de teatru şi a fost chiar radiofonat.

Inculpaţii au trebuit să descrie amănunţit desvoltarea şi activitatea „Asociaţiei pentru eliberarea Ucrainei".

Printre ultimii a fost ascultat directorul Institutului Ştiinţific ucrainiean, Cholodny, care a declarat între altele, că Biserica autocefală ucrainiană a fost înfiinţată cu scopul, de a servi la răspândirea mişcării anti-sovietice.

Procesul împotriva intelectualilor ucralnieni are un caracter nu numai politic, dar şi de clasă. Acuzaţii nu sunt judecaţi nu numai ca organizatorii unei mişcări care a tins la despărţirea Ucrainei de Rusia, dar şi ca ai unei mişcări care a urmărit răsturnarea regimului sovietic.

Adânc întristaţii: Ioan Rameder frate, cu soţia şi copiii, Paulina Rameder, cumnată, Frantz, Friedrich şi Paulina Rameder, căpitan Săvescu cu soţia, nepoţi, au durerea a anunţa încetarea din viaţă a prea iubitului lor

MIHAI RAMEDER

în vrâstă de 59 ani

Inmormântarea va avea loc mâine Sâmbătă 19 Aprilie ora 2 p. m. Cortegiul funebru va porni din şos. Arcu No. 19 spre cimitirul Eternitatea.

Societatea de gimnastică „TURN-VEREIN"

are durerea de a anunţa încetarea din viaţă a neuitatului lor membru

MIHAI RAMEDER

şi roagă pe toţi prieteni a asista la înmormântarea care are loc Sâmbătă în 19 Aprilie a. c. oarele 2 p. m.— Cortegiul pleacă din str. Arcu—Zugravilor.

PUBLICAŢIE

Se aduce la cunoştinţa publică că în ziua de 23 Mai 1930 orele 11, se va ţine licitaţie publică în sediul Inspecţia 9 Mişcare gara Iaşi pentru concesionarea exploatărei bufetului din staţia Dondu şani.

Amatorii pot lua informaţii asupra condiţiunii de licitaţie şi de exploatare a acestui bufet la sediul Inspecţiei arătat de mai sus unde vor lua cunoştinţă şi de actul de concesie şi caetul de sarcini respectiv.

Iaşi 11 | 4 | 930.

Regia autonomă C. F. R.

PORCI GRAŞI

de vânzare la Ferma Bădărău

EVREI,

Dacă vă îngrijiţi de sănătatea familiei voastre să consumaţi la **Gâtitul Mâncărurilor de Paşte** mai puţină untură de gâscă, care conţine 0.500 acizi graşi şi deci nesănătoasă şi mai mult

KUSCHERFETT (Şel Pesah)

care la gust este la fel cu untura de pasere, fiind un produs vegetal şi higienic şi costă ***numai lei 42.— litrul*** la depozitul nostru din **Iaşi, strada Ştefan cel Mare No. 18**

La „VENERA" ZIMMER & Co. S. A. R.
Fabrică de uleiuri vegetale

ANUL XXVI No. 6886

ABONAMENTE

Lei 1000 . . . . pe un an
„ 500 . . . . „ 6 luni
„ 300 . . . . „ 3 „

ATELIERELE TIPOGRAFICE:
IAȘI.—STR. LĂPUȘNEANU 37

8 pagini 3 lei

OPINIA

ZIAR POLITIC COTIDIAN

DUMINICĂ 20 APRILIE 1930

ANUNCIURI
se primesc la toate
AGENȚIILE DE PUBLICITATE
și la
ADMINISTRAȚIA ZIARULUI
Iași. — Strada Lăpușneanu 37

Telefoane: Redacția 391 · Administrația 394 · Serviciul de noapte 361

BIBLIOTECA UNIVERSITĂȚII IAȘI

ZIUA INVIERII...

Din toate zilele anului, cea mai slăvită! Din toate minunile Domnului Hristos cea mai mare! Din toate bucuriile creștinilor cea mai aleasă și cea mai răscolitoare de noui nădejdi... Din toate făgăduințele, cea mai deplin împlinită. Din toate visurile omenești cel mai sublim, căci are în el mireasmă divină și externă, picurată din lemnul crucii, ispășitor al păcatului strămoșesc...

Din toți munții pământului, unul este mai înalt. Din toate stelele și luceferii cerului, unul le întrece pe toate: *soarele*. Din toate minunile săvârșite de Mântuitorul, învierea culminează. Pe dreptul și biserica o numește: *„al praznicilor praznic și sărbătoarea sărbătorilor"*. Iar mai demult proorocul și împăratul David, văzându-o, a zis: *Aceasta este ziua pe care a făcut-o Dumnezeu, ca să ne bucurăm și să ne veselim întru dânsa"*.

Intr'adevăr, trebuia, ca după o moarte atât de cumplită și de batjocuritoare: *„Blestemat este tot omul ce moare pe lemn"*—să vină și învierea. După blestem a venit iertarea. In locul urii a isvorât dragostea. Din întunerecul mormântului a eșit lumina orbitoare la fel cu cea din jurul Tronului lui Dumnezeu. De sub pecețile care țineau ascuns în groapă dreptatea și adevărul etern a eșit pecetia ranelor Domnului prin care noi toți ne-am vindecat. Cel pus între morți, a biruit Iadul și moartea. De cât toți sutașii și strejarii înarmați dela mormântul său, îngerul Domnului e mai puternic, căci la pogorârea sa, din înălțimi, ca loviți de trăsnet cad la pământ ca niște morți... Și îngerul prăvale piatra și dintre morți învie Cel nestricăcios, îmbrăcat în vestmânt de lumină dumnezeească... Cel râstignit între tâlhari a rupt lanțurile morții, șterge păcatul lui Adam și înviază acum cu trup duhovnicesc...

Mântuitorul a prezis nu numai patimile sale, ci și învierea. El spune apostolilor săi: *„Dar după ce voi învia, voi merge mai înainte de voi în Galileea"*: (Mat. 26, 32).

Și psalmistul profețind, a zis: *„Că nu vei lăsa sufletul meu în iad, nici vei da pre Sfântul tău să vadă stricăciune"*. (Fapt. Ap. 2, 27).

După înviere Mântuitorul se arată ucenicilor și, după ce îi spune lui Toma să pună degetul în semnul cuielor și mâna în coasta sa, îi zice lui Toma, care a căzut în genunchi și a strigat: *„Domnul meu și Dumnezeul meu!"* — *„Zis-a Iisus lui: Căci mai văzut pre mine, Toma, ai crezut: fericiți cei ce n'au văzut și au crezut"*. (Ioan, 20, 29).

Să se bucure dar de această mare zi a Invierii, tot sufletul creștin: *„Căci din moarte la viață și de pre pământ la cer, Hristos Dumnezeu ne-a trecut pre noi!"*...

Să înlocuim dar ura cu dragostea, nedreptatea cu dreptatea și minciuna cu adevărul.

Prin cimitire și la mormintele eroilor, creștini de toate vârstele, aprindeți lumini tremurătoare!...

Creștini, cu îndoieli în suflet, nu vă asemănați lui Toma! Creștini cu multă carte, nu ne ironizați credința!

Creștini ce aduceți zilnic jertfă lui *Mamona*, descătușați-vă de lanțurile sale piezătoare! Fără pic de îndoială în inimi, creștini de pretutindeni, strigați azi din tot sufletul vostru cântarea eternei biruințe: *„Hristos a înviat!"*...

Pr. N. Hodoroabă

Un rămășag fatal

La San Sebastian (Spania) un flăcău a pus rămășag că va mînca zece ouă crude, cu coaja cu tot. După sforțări mari, cu ajutorul unui kilogram de vin, băeatul a reușit să înghită cele zece ouă. A câștigat prinsoarea și a incasat suma de bani promisă. Dar după puțin timp, a fost cuprins de dureri atroce de stomac. Medicii au încercat să-l salveze, dar a fost zădarnic. Coaja de ouă i-a perforat intestinele și tînărul nefericit a încetat din viață în chinuri oribile.

Cazul este instructiv pentru aceia care obișnuesc să facă rămășaguri extravagante.

INVIEREA LUI ISUS

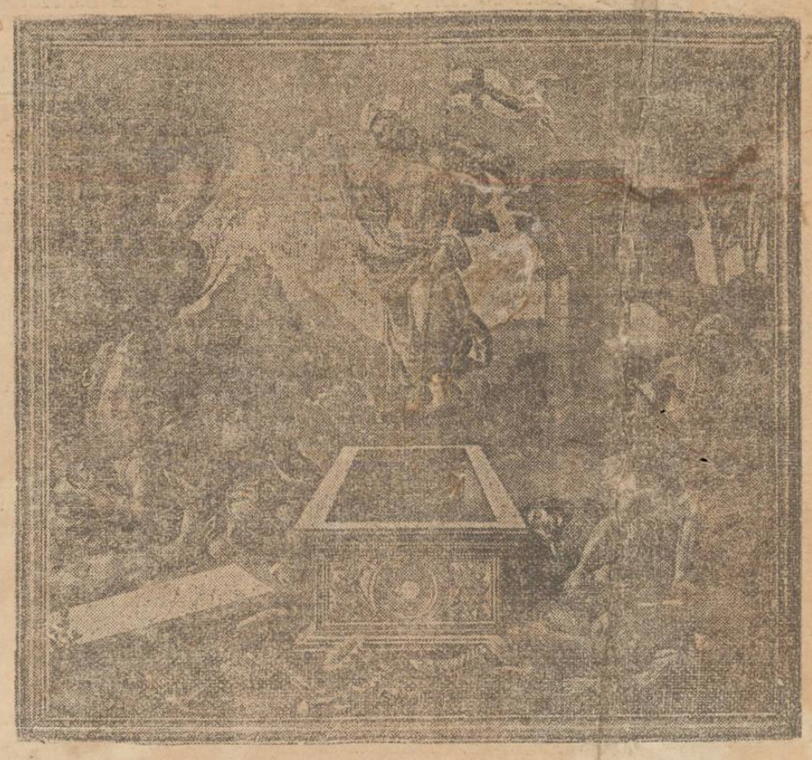

Tablou celebru al pictorului florentin *Raffaellino del Garbo* (1466—1524)

CHRISTOS A INVIAT!

Azi clopotetele cîntă: „Christos a înviat"
Și chiamă blând, pioșii creștini la închinare,
Dar cine-și mai ia drumul spre Sfintele altare,
Din lumea 'n care-atâta mă simt de 'nstrăinat?

Bătrâni aduși de spate;— un semn de întrebare,
Vâslesc tăcuți prin noapte, cu gândul înălțat
Spre Supraomul care a fost crucificat
Și an de an dă lumii aceiași Sărbătoare!

Dar ni se duc bătrânii, striviți de greul vieții,
Cu ei, comori de gânduri și de credinți s-au dus
Și-atât de țară sens e ofranda tinereții!..

Vin tot mai rar, firește, spre-altar pioși, — drumeții
Și'ndur'aceleași patimi Sublimul Om Isus,
Căci prefăcut e totul,... Chiar ce-i jertfesc poeții!

CEZAR GR. CRISTEA

DIN TOATĂ LUMEA

De Paști, în copaci.— In regiunea de lîngă San Sebastian (Spania) populația păstrează un vechi și original obicei. In toate cele trei zile de Paști lumea se urcă în copaci și stă acolo ceasuri întregi. Se dă o adevărată luptă pentru ocuparea locurilor în copaci și adesea unele persoane plătesc scump un loc în arbori. Copiii au găsit în această tradiție o sursă de cîștig. Deaceia ei se scoală dis de dimineață, populează toți copacii de pe străzi și din grădinile publice și apoi cedează locurile în schimbul unei sumi de bani. Și când pomii sînt plini de lume, începe petrecerea zgomotoasă care oferă un spectacol fermecător. Publicul din copaci asvîrle în trecători cu flori și confetti, sau le prind pălăriile cu un fel de undiță. Pe străzi e o animație și o veselie extraordinară. Iar petrecerea începută de dimineață se prelungește până noaptea târziu.

*

Un cozonac de 30 metri. — In sala gării portului Hamburg (Germania) are loc în fiecare an de Paști o solemnitate pioasă în memoria marinarilor care au căzut victime ale mării. La aceasta solemnitate, pe o scândură lungă, se aduce în port un cozonac de 30 metri lungime, care este împărțit familiilor celor defuncți. La sfârșit, ultima felie este aruncată în mare, simbol de Paște și pentru cei înghițiți de valuri. Acest obicei este cultivat și în unele porturi din Danemarca și Norvegia.

*

Paștele pe vulcan.—Doi americani bogați din New-York, d. Cook și fiul său, s'au gândit să petreacă Paștele într'un mod cu totul original. Și fiindcă n'au găsit altă idee mai năstrușnică, au hotărât să se plimbe pe un vulcan în zilele de sărbătoare. In consecință cei doi americani au luat primul vapor spre Europa și sosind la Napole (Italia), au pornit spre muntele Vezuv.

Ei și-au luat merinde necesare pentru trei zile — bine înțeles n'au uitat cozonacul și ouăle roșii — un aparat fotografic și un patefon. Și iată cum și vulcanul Vezuv va ști anul acesta că este Paște!..

*

Miliardele de ouă — Un statistician din Berlin a socotit că de serbătorile Paștelui se întrebuințează în toată lumea cel puțin 15 miliarde ouă. Și acelaș statistician și-a permis și o fantazie originală. Astfel, ne spune el, dacă am pune unul lîngă altul aceste ouă, s'ar putea obține un lanț atît de lung, încît ar înconjura întreg Pământul. Cine se găsește însă să experimenteze, și să verifice această socoteală?

Copii otrăviți
cu ouă roșii

La Grochwitz, în Germania, s'a întâmplat un caz care a îndoliat tot orășelul în preajma serbătorilor de Paști. Mai mulți copii au mâncat împreună niște ouă roșii. Dar după puțin timp au simțit puternice dureri de stomac, iar doi dintre ei au încetat din viață. Medicii au stabilit că toți copiii s'au otrăvit cu arsenicul din văpseaua roșie, care a străbătut prin coajă în conținutul oului. La spitalul unde ei au fost internați e un adevărat pelerinaj. Dar medicii nu se arată prea optimiști, alți zece copii fiind în stare gravă. Orășelul Grochwitz are anul acesta un Paște trist.

INSEMNĂRI

In noaptea asta...

..Pe lucruri și pe oameni, s'a fost lăsat, dela Hristos încoace, văl din ce în ce mai des. Vremea, cu pîcla ei, i-a făcut pe oameni să nu vadă decît lucrurile de prin prejurul ochiului lor, și numai pe acelea pe care mîna le poate atinge.. Civilizația a omorît tainele visului, și cortina aceasta, căzută definitiv între suflet și minte, oamenii au porcelit-o „realitate"...

Personajele biblice devenite în mintea oricui, oameni, ca și noi, și-au pierdut total aureola evanghelică, primind în schimb un bilet de identitate, cu profesiunea, virsta și semnalmentele specificate riguros... T. Arghezi, într'o poezie duioasă, spune:

Pavel din Tars i-acum zăraf sărac,
Și Crisostom, băiat de prăvălie
Iar Sfîntul Duh, închis în colivie,
Făcutu-s'a un pui de pitpalac...

...Și cunoaștem, acum, pe toți cei de „atunci"... E ca și cum am fi pătruns în altar, și am fi găsit pe un scaun polițele protestate ale părintelui care ne-a împărtășit, hîrtii doveditoare ale nacazurilor lui pămîntești și mirene.. Luminărelele Invierii, ochi de stele licărind tainic pe uliți vechi, în Simbăta Paștelor, au să fie înlocuite în astă seară prin lanterne electrice, care dau lumină mai mare și nu se sting de vînt.. Ca la un spectacol care se dă numai odată pe an și deaceia nu trebue scăpat, avem să mergem cu toții la Invierea Domnului... Avem să cercetăm, cu ceasornicele în mînă, dacă preotul își face datoria să între cu lumina la 12 fix, sau nu.. Prin colțuri, barbații au să discute încet dacă guvernul mai rezistă la cîrmă, și femeile, dacă se mai poartă tailleurul „style".. Și Invierea, are să treacă pentru toți, ca o vizită la care convenințele te obligă să te duci..

Intre scoarțele evangheliilor, însă, slovele sfinte prind viață în seara asta. Versetul al 28-lea din cartea lui Matei, la proporții imense de cimitir. Cartea veche, singura înțelegătoare a tainei marelui Adevăr, tremură din pleoapele filelor îngălbenite. Și între tartagele bătrîne slovele se închină îngerului de la mormîntul lui Isus, ca într'adevăr așa-i cum l-a văzut Maria din Magdala: cu vederea ca fulgerul, și cu straiul alb, ca zăpada"...

Alexandru Pogonat

TREN OPRIT DE LĂCUSTE

Paris 19. — In apropiere de orașul Larache, în Maroc, întreg traficul de cale ferată a trebuit să fie suspendat din cauză că un stol gros de lăcuste se așezase pe șine, făcând cu neputință trecerea trenurilor.

ACTUALITĂȚI POLITICE

PAȘTELE CONGEDIAȚILOR

La agitația justă și omenească a funcționarilor și muncitorilor ceferiști congediați, sau retrogradați, sau mutați în preajma Paștelui,—d. Iuliu Maniu a răspuns că „revoacă imediat toate congedierile.

Bieții oameni necăjiți și nedreptățiți, au așteptat îndeplinirea „imediată" a promisiunei d-lui prim-ministru.

Dar nu s'a îndeplinit nimic! Congedierile și transferările continuă să se execute de organele ceferiste, fiindcă n'a sosit nici o contra-dispoziție dela Direcția Generală.

Lucrul se înțelege lesne. Cuvîntul d-lui prim-ministru era o simplă promisiune în tonul pe care politicianii îl obișnuesc la întrunirile electorale. Dovadă că, abia a doua zi d. Maniu s'a întâlnit cu d. Stan Vidrighin și l-a rugat foarte timid, să înceteze cu congedierile în masă. Deci numai „să înceteze", nu să și revoace congedierile făcute.

Cuvântul primului ministru a rămas de ocară, în măsura în care congedierile au rămas valabil făcute. Și cu siguranță că congedierile vor mai continua,... pentru „economii". Adica pentru plătirea salariilor exagerat de mulți; și pentru acoperirea gratificațiilor nejustificate,—cum constată chiar un deputat guvernamental, d. Pompiliu Ioanițescu.

Iată în ce împrejurări, mii de funcționari și lucrători ceferiști n'au Paște în anul acesta!

Cifre

Prevederile bugetare pentru primul trimestru al anului, erau de 9362 milioane lei (la bugetul general de 37,450 milioane). Dar până la 1 April s'a încasat numai 6737 milioane; deci un minus de încasări de 2625 milioane lei.

Dacă vom merge tot așa...

X.

„OPINIA" literară și artistică

Vorbe...

Decor de Paști

Spre fereastra ei priveam
Blond și vesel chip de fată.
Parcă s'ar fi strîns la geam
Primăvara toată.

Dar un zvon de clopot lin,
Ca'n toți anii, vine-acuma...
Și orașul pare numa
Dragoste, parfum de crin.

E-un moment de vis!.., Și-apoi
Trec în grupuri pe trotoare
Și băeți și domnișoare
În zîmbiri și haine noui.

Printre ei, dinspre maidan,
Vine-agale o bătrînă
Cu luminărica'n mînă,
Astăzi ca și-acum un an.

Dar în curte, într'o clipă,
Ce mai larmă în cerdac!
Un copil întruna țipă:
— „Dă-mi și mie cozonac!.."

I. berg

...și fapte

Un concurs original

a fost organizat la Frankfurt (Germania) pentru mîne, prima zi de Paști. In sala merelui restaurant Luther se vor aduna toți publiciștii orașului, spre a participa la o întrecere în humor și inspirație. Fiecare va compune cîte o epigramă adresată cozonacului și ouălor roșii, iar cel mai reușit catren va fi afișat pe toate străzile orașului. Pentru a avea sursa directă de inspirație, restaurantul va servi grătuit publiciștilor cîte o felie de cozonac și două ouă roșii pentru fiecare în parte. In primul rînd va avea loc acest mic ospăț, iar apoi va începe matchul de epigrame. In orce caz, dintr'o legitimă prudență, s'a hotărît să nu se servească niciun fel de băuturi spirtuoase. Organizatorii vor un concurs de versuri, nu de pahare!..

(Continuarea în pag. II-a)

O LIGĂ CONTRA SINUCIDERILOR

La Berlin s'a înființat o ligă contra sinuciderilor. Liga este alcătuită din numeroși intelectuali și are concursul nelimitat al poliției. Membrii ei luptă prin toate mijloacele pentru a stârpi epidemia de sinucideri, care în ultimul timp a luat proporții alarmante. In acest scop se țin conferințe morale și s'au organizat societăți de ajutorare a oamenilor în mizerie. Deasemenea s'a format o „secție de spovedani", unde candidații la moarte pot veni să-și expuie durerile, să caute un ajutor, să ceară un sfat. Liga contra sinuciderelor are și întreg sprijinul bisericii, care vrea cât mai multă pace și mulțumire pe pământ.

DE PAȘTI, ALTĂ DATĂ

de *Rudolf Sufu*

Iașii în post.— Paștele în capitala Moldovei.— Sfântul Miná, făcătorul de minuni

Iașii în post își aveau farmecul lor. Credincioșii se duceau serile pe la diferite biserici, ascultând cetaniile preoților și se întorceau de vreme acasă, imediat după sfârșitul slujbei. Tinerii donjuani, berbanți, mergeau și ei la denii și pe la mai multe biserici, și nu se opreau decât în acel locaș al Domnului unde zăreau ...îngeroaice, blonde sau brune, care pentru dânșii făceau farmecul petrecerilor de seară, în postul mare.

Scrisorelele anonime, prinse a doua zi, spuneau:

Când te-am văzut aseară
Pentru întâia oară
La Sfinții Voevozi,
Rămas-am cu durere
D'a ochilor putere
Pierdut printre nerozi.

La denia viitoare, domnișoara intrigată de scrisoarea anonimă primită, nu lipsea de la biserica Sfinții Voevozi și privirile ei curând se întâlneau cu ale tânărului, La denia viitoare, tinerii se și cunoșteau. In cea dintâi Duminecă, tânărul se prezenta în mod oficial, cunoștința de aproape era făcută, amorul creștea văzând cu ochii, mămița domnișoarei se informa de poziția tânărului și se afla că e... *amploiant* la comitetul permanent, cu 120 lei leafă și cu perspective de avans, plus fursanturile care pot să pice peste leafă. După sfintele Paști, se celebra căsătoria.

Și deaceia, deniile erau atât de căutate.

*

Serbătorile Paștelui, pentru ieșeni, în vremuri mai vechi, erau un eveniment important de peste an. Prin casele boerești, mesele acoperite cu mâncăruri fine, cu păști, ouă roșii, și cozonaci, și alte multe bunătăți, stăteau trei zile și trei nopți întinse, iar musafirii care se perindau în vizite, aveau oare cum obligația de a mânca și a bea în casa gazdei.

Pe la țăranii târgoveți, gospodinele se oboseau toată săptămâna să-și facă casa albă, să o dea cu lutișor galbăn pe la brâe și familiile care aveau fete mari, pofteau flăcăii din vecinătate la hora ce se încingea înaintea caselor lor la sunetele unei scripce cu trei strune și a unei cobze sparte, pe care doi „artiști" țigani, cu ochii holbați și albi cât cepile de toamnă, le mânuiau însoțind armonia acestor instrumente cu glasul lor strident și nazal. Cioroiul cu cobza, țipa de îți lua auzul, pe când

(Continuarea în pag. II-a)

MAREA LOTERIE DIN CLUJ

AUTORIZATĂ DE STAT

Câştigul principal LEI UN MILION

Suma destinată pentru plata câştigurilor este depusă la Banca Albina, cel mai mare institut financiar din Ardeal.

„ALBINA"
INSTITUT DE CREDIT ŞI DE ECONOMII
SUCURSALA CLUJ
DIRECŢIUNEA

Cluj la 25 Ianuarie 1930.

On.

No. 4143/Cb.

Societatea spitalului public evreesc.,

C l u j.

Prin aceasta confirmăm, că preşedinţia societăţii D-Voastră a depus azi în bani la casieria noastră suma de:

Lei 2.700.000.- /:douămilioaneşaptesutemii :/

cu destinaţia irevocabilă, ca din suma aceasta să plătim câştigătorilor sumele ce le vor compete în baza lozurilor emise de D-Voastră în urma autorizaţiei Ministeriului de interne dată sub Nr. 4173/1929.

Luăm la cunoştiinţă declaraţia obligatorie, că tragerea lozurilor /: câştigurilor :/ se va ţinea necondiţionat la 20 Maiu 1930, iar noi obligăm să plătim câştigătorilor sumele ce le vor compete în cadrul sumei de Lei 2.700.000.- zis douămilioaneşaptesutemii Lei.

Cu deosebită stimă :

Preţul unui loz lei 100

Desfacerea totală la „PROVIDENŢA"

Strada Ştefan cel Mare No. 36, — Iaşi

S'a redeschis vechea şi renumita
Grădină de Vară din Păcurari

La CIŞMAN

(2 paşi dela capătul tramvaiului Păcurari)

Complect renovată cu tot felul de distracţii ca: scrânciob, popici, orchestră specială din Chişinău compusă din 10 persoane care va distra publicul dela 10 dim. — 3 noaptea: Gratar special şi renumitele vinuri din *„Dealul Zorilor"* Bucureşti, etc. etc.

Serviciul prompt şi conştiincios

Poftiţi spre convingere.

PUBLICAŢIE

Se aduce la cunoştinţa publică că în ziua de 27 Mai 1930 orele 11, se va ţine licitaţie publică în sediul Inspecţiei 9 Mişcare gara Iaşi pentru concesionarea exploatărei bufetului din staţia Trusesti.

Amatorii pot lua informaţii asupra condiţiunilor de licitaţie şi de exploatare a acestui bufet la sediul Inspecţiei, arătat mai sus unde vor lua cunoştinţă şi de actul de concesie şi caetul de sarcini respectiv.

Iaşi 11 | 4 | 930.

Regia autonomă C. F. R.

Parcele! Parcele!

Cu 15 mii lei puteţi deveni proprietarul unui teren pentru construcţie şi gospodărie, de 1000 m. p. la bariera Păcurari pe locul zis „La Sitaru". Teren sănătos, la 3 minute de tramval şi Toma Cozma.

Apă, lumină, piaţă, şcoală în apropiere.

Se vinde orice suprafaţă cu 15 şi 25 lei metrul pătrat, începând de la 500 metrii. Plata şi în rate. Pentru planul de parcelare şi informaţiuni:

A se adresa între 7-9 seara d-lui Ing. Schleier, Elena Doamna 26

Evitarea
indispoziţiilor
femeei!

Este cunoscut că orice femeie care îşi neglijează higiena locală a aparatului său genital este predispusă la indispoziţii continue.

Pentru a evita şi a fi pusă la adăpostul oricărei asemeni indispoziţii, adică contra dismenoreei, metrorargie, scurgerilor gălbue sau verzi, poala albă, etc., este nevoe ca orice femeie tânără sau bătrână să le înlăture prin îngrijirea toaletei sale intime.

GYRALDOSE este singurul preparat care pune la adăpost şi înlătură de toate aceste indispoziţii' pe orice femeie care o va întrebuinţa sub formă de spălături dizolvând o pastilă într'un litru de apă caldă. Nu este toxic şi nici iritant, descongestionează şi cicatrizează înlăturând orice indispoziţii şi turburări.

GYRALDOSE se găseşte de vânzare la farmacii şi droguerii.

INŞTIINŢARE

Se aduce la cunoştinţa generală, că în calitate de mandatar al D-or Fraţii Zbrszewski, prin notificarea făcută prin corpul de portărei, astăzi, am revocat D-lui Ion Axinte avocat, procura ce o avea pentru administraţia imobilelor D-lor din Iaşi.

P. SION avocat

Teatrul Naţional

ORDINEA SPECTACOLELOR
dela 20 Aprilie—27 Aprilie

Duminică 20 Apri, matineu, *Cinerele d-lui Prefect*, seara *Mătuşa lui Carol.*

Luni 21 Apri, matineu *Burghezul Gentilom*, seara *Perferie.*

Marţi 22 Apri, *Marşul Nupţial*, seara *Iluzia Fericirii.*

Mercuri 23 Apri, *Un domn bine*, seara *Acel care primeşte palme.*

Joi 24 Apri, (Premieră) *Greerele şi Furnica.*

Vineri 25 Apri, *Imbracaţi pe cei goi.*

Sâmbătă 26 Apri, *Greerele şi Furnica.*

Duminică 27 Apri, matineu *Greerele şi Furnica*, seara *Greerele şi Furnica.*

(Inchiderea Stagiunii)

Un artist ieşan
victima unui furt în Capitală

Se ştie că sculptorul ieşan Richard Hette a expus împreună cu alţi ieşeni în galeriile „Regina Maria" din Bucureşti, Calea Victoriei.

Intre alte sculpturi ale d-lui Hette, era şi una „Tătăroaică", ce i-a atras laude unanime.

Lucrările expuse au fost aşezate pe piedestale înalte, pentru a putea fi văzute mai bine.

Mare însă fu mirarea sculptorului, când a doua zi dela expunere a constatat lipsa celei mai importante piese: Tătăroaica. Toate cercetările personale au rămas zădarnice.

D. Hette s'a adresat atunci poliţiei şi societăţii artelor, luând în acelaş timp măsuri, pentru ca celelalte piese expuse să fie legate cu sârmă de piedestal.

Deasemenea a luat dispoziţiuni pentru darea unei circulări, prin care să se oprească tragerea în ghips a piesei furate.

Manufactura de Tutun Iaşi
PUBLICAŢIE

Manufactura de tutun din Iaşi, fine licitaţie publică, cu oferte închise, în ziua de 16 Mai 1930, orele 10 dimineaţa, pentru aprovizionarea lemnelor necesare fabricii şi personalului său şi anume:

a). 400.000 Kgr. lemne de foc esenţă fag sau carpen, pentru trebuinţele fabricii;

b). 3.000.000 Kgr. lemne de foc esenţă fag sau carpen, pentru aprovizionarea personalului.

Caetul de sarcini şi ofertele tip, se pot vedea la Economatul Manufacturii, în orice zi de lucru, între orele 8-12 şi 14-17.

Licitaţia se ţine în conformitate cu prevederile Legii Contabilităţii Publice şi Regulamentul Oficiului Central de Licitaţii.

Supra oferte nu se primesc.

DIRECŢIUNEA

No. 2874.

PUBLICAŢIUNE

Comitetul şcolar al Liceului de fe fete „Oltea Doamna" din Iaşi, strada Muzeelor No. 6, având nevoie de circa 80 vagoane lemne de foc, esenţă tari pentru iarna anului 1930 | 931, se va ţine licitaţie în cancelaria şcoalei, în ziua de 22 Mai 1930, ora 11 dimineaţa cu oferte închise.

Ofertanţii vor depune garanţie de 5 la sută, asupra valoarei lemnelor după ofertă.

Condiţiunile pentru aprovizionarea, se pot vedea la Secretariatul Comitetului din localul şcoalei în toate zilele de lucru de la orele 9—1 p. m.

1930 April 17

Preşedintele Comitetului Şcolar
„Oltea Doamna" SAVA GOIU

UN MARE PROPRIETAR SE SINUCIDE LA PEATRA NEAMŢ

— NEREGULI IN CONDUCEREA UNEI COOOERATIVE —

Buhuşi 19.—D. Baltazar, inspector al cooperaţiei, verificând cassa cooperaţiei locale, a găsit lipsă o mare sumă de bani.

După această descoperire, Ermil Lascarache, casierul acestei cooperaţiei, om foarte cunoscut în judeţul nostru, a plecat la Piatra-Neamţ, unde s'a sinucis împuşcându-se în inimă cu o armă de vânătoare, în casa d-lui Vasile Albu, unde a găzduit.

Inspectorul Baltazar şi cu poliţaiul Luceanu au sigilat birourile cooperaţiei, unde funcţiona Ermil Lascarache.

Sinuciderea a produs o profundă impresie în toate cercurile.

Ermil Lascarache, fost primar în Buhuşi şi mare proprietar în jud. Neamţ, a lăsat două scrisori către Vasile şi Jonel Albu, cumnaţii săi, prin care roagă să aibă grijă de soţia şi copiii lui.

Sinucigaşul este fratele colonelului Lascarache din Iaşi.

Dar acesta nu este primul gest disperat al lui Ermil Lascarache. Cu mulţi ani în urmă el a mai încercat să se sinucidă odată, pe mormântul mamei sale.

PIAŢA DE PAŞTI

VREMURI GRELE.— CRIZA COMERCIALĂ.— SITUAŢIA IN HALĂ.— CÂTEVA PREŢURI

Serbătorile paştelor ne surprind anul acesta în împrejurări mai critice ca altă dată: parale nu's, afacerile stagnează, lefurile nu se plătesc, Sf. Gheorghe bate la uşă, alimentele scumpe şi perceptorii cer dările. O raită prin târg ne prezintă aspecte vitrege.

Criza comerţului

Ne oprim la un magazin de îmbrăcăminte. Înăuntru funcţionarii se plimbă de la un capăt la altul şi când se iveşte un client, au impresia că se află în faţa unui eveniment important. Intru în vorbă cu patronul.

— „Merge prost, îmi spune. Acum 4—5 ani vindeam de cel puţin douăzeci de ori mai mult de cât astăzi. Şi cât vindem, dăm adese ori sub preţul costului, ca să avem cu ce acoperi plăţile. Altă dată era înrădăcinat obiceiul ca tot românul să se înoiască de paşti. Astăzi abia dacă se înoeşte odată în patru Paşti.

Aceiaş situaţie se menţine nu numai la prăvăliile de îmbrăcăminte, ci şi la cele de consum.

La Hală

Nu se observă vre-o animaţie mai deosebită. Gospodinele colindă hala în lung şi în lat, consultă preţurile şi se aprovizionează cu cantităţi foarte mici de alimente. Carnea de miel constituie un lux; ea se vinde cu 85 până la 40 lei kgr. Ouăle se vând cu 1,50—2 lei bucata; iar ceapa 1 leu legătura şi ridichii 5 lei o legătură...

Păsările ating şi ele preţuri considerabile.

La Restaurante

Cu ocazia Paştelor şi restaurantele au urcat preţurile. Pe lângă aceasta, şi gătitul mâncărilor au o origină uneori dubioasă. Iată de pildă această convorbire surprinsă la un restaurant din localitate.

Un client cere nişte ouă moi.

— N'avem ouă, îi răspunde chelnerul; dar vă putem servi cu jumări şi omlete.

— Cum asta? parcă spuneai că n'aveţi ouă!..

— Avem, dar nu pentru preparatul ouălor moi.

Se înţelege astfel cît de proaspete sunt ouăle pentru jumări!

S. Mr.

„OPINIA"
LITERARA ŞI ARTISTICA

(Continuare din pagina I-a)

Bernard Shaw şi Paştele

O revistă engleză de literatură a întreprins o anchetă printre scriitori cu privirea la serbătoarea Paştelui. Dintre răspunsurile primite, cel mai interesant este al aceluia ce a scris „Sfinta Ioana". Bernard Shaw a declarat:

„Pentru mine — şi cred că nu numai pentru mine, pentru sexul meu — Paştele e poate cea mai plăcută serbătoare. E o adevărată surpriză a anului. Fiindcă de Paşti e unicul prilej când se mănîncă bine şi acasă, şi mai ales e-o ocaziune rară de a rămînea singur şi nestingherit, atunci când nevestele se duc la biserică!..".

Diferite ştiri

— *A murit* Sigurd Ibsen, fiul lui Henrik Ibsen, în vrstă de 71 ani. Sigurd Ibsen a fost prim ministru al Norvegiei şi a activat ca scriitor subt pseudonimul Robert Frank.

— *La Marsilia* s'a inaugurat primul monument în Franţa al poetului Edmond Rostand.

Citeva glume

— I-am făcut cadou lui Ionel o sută de lei.

— Pentru ce?

— Pentru că a reuşit să mănînce o felie din cozonacul făcut de nevastă-mea.

*

Ea: — Iată, vine mama! Cu siguranţă că a văzut când m'ai sărutat.

El: — Repede, trage-mi o palmă!

*

De Paşti, tatăl face morală copilului:

— Omul trebuie să fie bun şi iertător. In viaţă oamenii trebuie să se ajute; o mână spală pe alta. Ştii ce în seamnă asta?

— Da, tată; că amândouă mâinile sânt murdare!

*

La şcoală, în ora de aritmetică, profesorul exemplifică lecţia:

— Iată, de pildă, de Paşti mama ta cheltueşte trei mii de lei pentru o rochie, o mie de lei pentru pantofi, cinci sute lei pentru o pălărie, trei sute lei pentru mănuşi. Care este rezultatul final?

— Falimentul lui Papa, domnule profesor!

Reviste

A apărut numărul de Paşti al tinerei reviste ieşene *„Cuvinte literare"*. Colaborează Maur Săveneanu, Jean Pascal, Vermont, Sedys, Silviu, Roth, Martin Graus şi alţii.

In rest, diverse cronici, ştiri, anecdote, epigrame, ilustraţiuni. Revista care a intrat subt o nouă conducere, se prezintă într'un aspect mai curat. Ea cuprinde opt pagini şi costă trei lei.

DE PAŞTI, ALTĂ DATĂ

(Continuarea din pag. I-a)

...aurul cu scripca, făcând pe basul trăgea cu coada ochiului la ...zar şi era mândru de antrenul ...e provoca ansamblul lor muzical printre dănţuitori. După aproape o oră de joc, se dădea repaos, iar gospodina de gazdă venea cu un cofăel plin de tulburel stil vechi şi un pahar de sticlă vânătă şi dădea la toată lumea de băut.

Era un fel de mic repaos, în care fetele se duceau pe după casă, după coşer şi pe la dosuri de gard, de îşi ajustau fotele şi florile din păr, consultându-se reciproc asupra aranjamentului, în lipsă de oglindă. La aceste petreceri în vechiul nostru oraş, luau parte şi boerii, duduci şi cucoane de pe la centru, chemaţi de ţăranii de pe la bariere, oamenii de casă ale familiilor, protectoare şi cu simţ românesc. Cuconaşii ochiau fetele în timpul jocului, iar cucoanele admirau formele „romane" ale tinerilor flăcăi, în braţele cărora fetele se mlădiau la ondulaţiile jocului, ca nişte turturele. După terminarea danţului, boerii plecând, dădeau fiecare câte un galbăn sau doi, feteior de gazdă. Aşa era mai înainte vreme, la noi la Iaşi, fiecare dorind să aibă cât mai multă lume acasă la el.

Dar şi Paştele petrecuţi în afară de casă, îşi aveau farmecul lor. Se petrecea la Perjoaia, la Leagănul Fluturilor, la Zaharia, unde, prin corturi şi colţuri se întindea petrecerea, unde erau şi reprezentaţii teatrale, cu 20 bani intrarea la locul întâi. Pe uşa unui cort, era zugrăvită o femeie colos. Firma cortului era: „la Somnambula americană". Peste drum de „Somnambula", era „o încercare de forţă". Cu zece bani, loveai de trei ori cu ciocanul într'un cui de lemn, care izbea o verigă de fier ce se suia pe un băţ, până la o înălţime, unde era o petiţă. Când petiţa pocnea, însemna suma forţei şi cel ce bătea cu ciocanul arunca o privire victorioasă în jurul său, având aerul a spune privitorilor: admiraţi forţa mea.

Mai încolo, era o roată a norocului: pentru 5 bani trăgeai un număr şi toate numerile erau câştigătoare. Cel mai mic câştig era un cornet de alune americane. Toţi jucătorii la noroc, câştigau la alune americane, de se rupeau; căci numerile mari precum pachete de şocolată sau cutioare de bomboane acre, erau greu de câştigat, aproape de loc. Incolo, erau alcele acoperite ca un strat de jumătate metru, de colbul cel mai fin şi pătrunzător...

Cetăţenii în straie noi, cu sudori cât bobul pe frunte, băteau alcele pline de colb, de sus în jos. Pe călduri, ca în zilele de altă dată de Paşti, vedeai cucoane cu etole de blană, domni în straie albe, cu pălării de pai, artilerişti în mare ţinută făcând pe cavalerii pe lângă patru cinci cameriste, îmbrăcate probabil cu rochii de ale stăpânelor şi tratându-le cu limonadă galbănă purtată într'o coşă cu ţinte strălucitoare de un olteau în straie naţionale.

Apoi, dame fenomenal de grase şi înalte, şcolari în uniforme noi făcând pe cavalerii curtezani, pe lângă fetele din grădină. Mai departe, un cetăţean turmentat, la o măsuţă mică, stând melancolic şi gânditor, un tip de al lui Caragiali, într'o formă însă mai complectă şi mai aproape de adevăr, având ceva misterios în melancolia lui. Rezemat cu cotul mânei de speteaza băncii pe care sta, privea cu un ochi închis şi cu altul deschis la lumea care trecea dinaintea sa şi par'că privelişte asta părea că'i aminteşte despre un eveniment important din viaţa lui: — la, aşa era, şoptea dânsul încet, ultându-se jur împrejur spre chioşcuri, spre tabloul reprezentând pe „Somnambula americană", spre toată lumea...

Petrecerea continua aşa încă vreme îndelungată, până ce lumea începea să se răreaască, îndreptându-se repede spre staţia cea mai apropiată a tramvaiului, întorcându-se în oraş.

*

Sfântul cel mai invidiat dintre toţi sfinţii, la noi la Iaşi, sfântul pe care au pus monopol cucoanele ieşence era şi este încă făcătorul de minuni, sfântul Mina. In paraclisul săracăcios din cartietul Curţii Domneşti e făcătorul acesta de minuni.

Mai cu samă, în ajunul Paştelui, nenumărate babe, slujnice, o droae de băeţi cari aşteaptă cu nerăbdare sfinţitul colivei şi ai colacilor, un adevărat pelerinaj de cuconiţe îmbrobodite pentru a nu fi recunoscute de nimeni, se strecoară înăuntru pe furiş. „Sfântul" acesta Mina, a fost considerat întotdeauna ca instanţa supremă care trebue să judece şi să hotărească toată garnitura secretă a inimei unei femei.

O femeie neiubită, nu'şi găsea leacul dorit decît ducându-se pusă la Sfântul Minà. Desperată, dânsa se jăluia sfântului, îl conjura, îl implora şi ieşea cu sufletul mai uşurat şi în câteva minute se isprăvea totul; dînsa îşi găsea...alt bărbat.

Fetele nemăritate, cu multe roze la pasiv, alergau la Sfântul Minà unde începeau să curgă acatistele şi pomelnicile, iar la vicernia săptămânală de Sâmbătă, stăteau ore întregi îngenunchiate înaintea icoanei făcătoare de minuni, buzele lor ofilite tremurând în cele mai fierbinţi rugăciuni. Cel aşteptat de atâta amar de vreme,—vorbea mulţimea convinsă de minunile lui Minà—sosea spilcuit şi cu buchetul în mână, căsătoria se făcea electric, iar peste două, trei luni, dumnealui îi păpă zestrea.

Urmau ceartă, scandal, batae, divors. Veneau după aceasta din nou la sfânt, şi după rugi şi mai fierbinţi, după lacrimi vărsate, îi cereau ca să atragă urgia cerului asupra celui pe care tot cerul li-l dăruise, iar procesul de divors să le dea lor câştig de cauză şi... pensie alimentară.

Bietul sfânt, el a încasat întotdeauna şi rugi şi blesteme; el a ascultat mereu cererile de căsătorie, hotărârile de despărţenie, câştigurile la loterie, — le-a ascultat pe toate cu o răbdare uimitoare de adevărat sfânt.

Rudolf Suţu

VIAŢA TEATRALĂ

Scena ieşană se va organiza pe o bază comercială...

Noua lege a teatrelor de stat. — Lichidarea „Societăţii Dramatice". — Situaţia artiştilor după votarea nouei legi. —

Proectul **legii noului** regim al teatrelor, **a fost depus la Cameră în ziua când Corpurile Legiuitoare au luat vacanţă**, urmând a fi discutat, votat şi promulgat în chiar primele zile ale deschiderii Parlamentului.

Aşa încât, legea pregătită de d-nul *Liviu Rebreanu* şi al cărei raportor este deputatul Gr. Perieţeanu, va intra în vigoare curînd.

Fiind dată publicităţii, o cunoaştem în amănunţimi.

*

Teatrul ieşan, ca şi toate instituţiile similare din provincie, *va fi concesionat cu caet de sarcini.* Se ştie precis că teatrul nostru va fi luat în regie de d-na *Maria Filotti*, societară de onoare a Teatrului Naţional din Bucureşti şi de d-nul *Vasile Enescu*, director de scenă la acelaş teatru.

*

La sfârşitul stagiunii teatrale în curs, concesiunea va proceda la... lichidarea „Societăţii Dramatice", încadrând personalul artistic, tehnic şi administrativ.

Personalul artistic, găsit în funcţie, şi care întruneşte condiţiunile de pensionare, va fi pus din oficiu în poziţie de retragere pentru regularea drepturilor la pensie.

Numărul de locuri prevăzut de lege, (25) va fi ocupat, de preferinţă, de personalul actual, ţinându-se seamă de vechime, grad şi de serviciile aduse instituţiei.

Cei cari nu îndeplinesc condiţiile de pensionare şi nici nu vor fi angajaţi, vor fi licenţiaţi acordându-li-se salariul pe trei luni.

Aceleaşi condiţii se prevăd şi pentru personalul technic şi administrativ.

*

După cum era de prevăzut artiştii noştrii manifestă—unii din ei—o legitimă îngrijorare pentru situaţia lor viitoare.

Şi pentru a încheia, reproducem spusa unui personaj din teatrul nostru, care, zilele trecute fiind în capitală cu treburi pela Ministerul Muncii (de cari depind acum teatrele) ar fi auzit despre o „eşire" a unui important membru din guvern.

— *Apai, la teatru puţini lucră şi mulţi mâncă...*

De acum încolo, cine va lucra va... mânca l.,

. . . . . .

Petru Grancea

Prolog la debutul

ansamblului rusesc „Liliacul"

Mâine încep la *„Sidoli"* reprezentaţiile trupei ruseşti cunoscută sub denumirea *„Liliacul"* şi condusă de *Iwan Dubrowin.*

Eri, am asistat la o repetiţie a „Liliacului". Ansamblul deşi stăpân pe repertoriu, a repetat ore întregi programul pe care Dubrowin îl oferă ieşenilor. Repertoriul ?...

Scenete muzicale, bufonade, coruri, cântece înscenate. Totul realizat de talentul interpreţilor, căruia i se alătură decorurile fastuoase şi costumele feerice.

„Starul" trupei, e trubadurul *Dumitru Turoverov* care jonglează cu o balalaică primitivă, iar d-nele: *Svetlanova, Prozarova* încântă auzul cu cântecile ruseşti.

Pe *Ivan Dubrovin* îl lăsăm la aprecierea publicului. Pentru noi rămâne „sufletul" *„Liliacului"* pe care ieşeni îl vor ovaţiona începînd de mâine la *„Sidoli"*...

Rex.

INFORMAŢIUNI

x *Oficiosul naţional-ţărănist ieşean „Mişcarea Ţărănească" de astăzi anunţă că în urma anchetei ce s'a făcut în cele 13 comune de peste Prut se crede că consiliul de miniştri va aproba trecerea acestor comune la judeţul Iaşi.*

x O circulară sosită autorităţilor judiciare, din partea ministrului justiţiei, face cunoscut că recursurile—după apelurile la Tribunal—în materie de fraude în viticultură, se fac către Inalta Curte de Casaţie.

x La 4 Mai va avea loc alegerea parţială dela Soroca. Disputa va fi aprigă şi interesantă, deoarece d. Stere va lupta contra guvernului.

x **Expoziţia Al. Ionescu-Iaşi.** Va fi deschisă în zilele Paştilor dim. 10—1 şi seara 6—9, iar în celelalte zile la orele obişnuite.

Dintre persoanele care au mai reţinut lucrări, notăm şi pe d-l Kirileanu, Bibliotecarul Casei Regale.

x **Bonurile de premii se vor preschimba a doua zi de Paşte (Luni) dela 10—1 dimineaţă.**

x Prin spargerea unui geam, câţiva indivizi s'au introdus în casa locuitorului Dumitru Grigorescu din Brăeşti, de unde au sustras o cantitate de ceriale. precum şi numeroase obiecte Casnice.

x Legiunea de jandarmi a înaintat coloniei de muncă din Răducăneni pe vagabondul Ion Voicu din Timişoara.

x A fost internat la ospiciul Socola flăcăul Manole Gh. din com. Miroslava-Iaşi, care a înebunit în împrejurările relatate de noi în numărul de ieri al ziarului.

x *Sinuciderea unui pelagros.*— In com. Petreşti-Iaşi, s'a sinucis prin strangulare săteanul Gh. Cârlig care suferea de pelagră.

x Eri a mai fost cerut în faliment şi cârciumarul Leon Friedman din localitate, de către firma Reicher et Critico.

x In baza unei circulări ministeriale, actele de notariat se primesc la tribunal şi în timpul vacanţei de paşti.

x Camera de punere sub acuzare a admis eri eliberarea fostului şef al magaziei atelierilor Nicolina d. Ion Atanasiu, sub o garanţie de 50.000 lei.

In acelaş timp a dispus menţinerea sub stare de arest a comerciantului Leon Bercovici, acuzat de înstrăinarea averei, în dauna creditorilor.

x La serviciul divin de Duminică, pomenirea morţilor, d. Rabin Dr. M. Thenen va rosti o predică la Templul Neuschotz despre „lizcor" şi idealul viitor al omenirei.

x O CONFERINŢĂ.—Eri Vineri la ora 17, s'a ţinut în sala Căminului cultural C. F. R. (Râpa Galbenă) de către d. Amanci Gh. şef de depou principal, o conferinţă la care a luat parte personalul depoului C. F. R. Iaşi, tratând despre: simţul datoriei, prestigiul mecanicilor şi răspunderea lor precum şi alte chestiuni profesionale.

Conferenţiarul a fost viu aclamat de asistenţi şi felicitat de d. Inginer Aurel Şchiopu, Inspectorul Tracţiunei, care a luat parte la conferinţă.

x O ceartă s'a produs pe culoarele tribunalului, între d. av. Ştein, ajutor de primar, şi moşierul Calmanovici, pe chestia unei polite pe care moşierul promisese s'o gireze.

La un moment dat, d. Stein a lovit pe d. Calmanovici.

Cazul a fost reclamat justiţiei.

x Intr'o cârciumă din str. Păcurari, poliţia a arestat pe individul Prisăcaru Dumitru originar din Orhei, care seamănă că autorul unui asasinat săvârşit recent în com. Bucium.

x **Demisia d-lui Aurel Dobrescu** — *Aseară s'a anunţat în Capitală demisia d-lui dr. Aurel Dobrescu, din demnitate de director al Ardealului. Demisia s'a produs în urma unei convorbiri dintre d-nii Maniu şi Dobrescu la Cluj.*

Cercurile guvernului afirmă că această demisie n'ar avea nici o legătură cu gravele acuzaţii formulate de Tiberiu Vornic contra d-lui Dobrescu. Dar se pare că totuşi există o legătură directă.

x *Noi furturi* au fost săvârşite la locuinţele d-lor T. Dascălu, din str. Lăpuşneanu 32, Const. Teodorescu din str. Crucei 34 şi Iancu Bercovici din mahalaua Broscăriei 71.

Hoţii au furat pretutindeni lucruri casnice.

x Creditorii defunctului Adolf Teitler, au fost convocaţi pentru primele zile ale săptămânei viitoare, spre a se putea ajunge la o înţelegere.

x Un voiajor comercial din Cernăuţi a depus o reclamaţie la parchetul Iaşi, arătând că la un hotel din bul. Ferdinand (gara) se petrec grave acte de imoralitate. Poliţia a fost însărcinată să anchеteze.

x CULTURALE.— Mâine Duminică 20 Aprilie ora 4 p. m. va avea loc în sala „Cultura" un mare proces literar—subiect literar în jurul uneia din operile regretatului medic ieşan, *Dr. A. Steuerman-Rodion.*

Desbaterile procesului se vor desfăşura în faţa unei Curţi cu Juri formată din: Preşed. Curţei dl. av. Gherner, Acuzata d-şoara Florica Bulgaru artistă a Teatrului Naţional, Procuror dr. av. Milthon Lehrer, apărarea d-nii avocaţi G. Rosenhaupt, B. Chelpner şi M. Silberman-Bivolari, Grefier D. Jean Pascal.

Juraţii vor fi aleşi din public, având în frunte ca Prima Jurat un distins intelectual ieşan. Intrarea liberă.

Aventurile unui ieşan la Berlin

Excroc şi falş logodnic. Prins de poliţie, reuşeşte să evadeze

La legiunea de jandarmi s'a primit astăzi o circulară, prin care poliţia din Germania se interesează dacă tânărul Arthur Georgescu este din Iaşi.

*

Tânărul Arthur Georgescu este într'adevăr originar din Iaşi şi s'a stabilit de câţiva ani la Berlin, unde a reuşit să se introducă în lumea comercială, dându-se drept reprezentantul unei mari fabrici din Timişoara, în numele căreia comitea excrocherli.

Astfel tânărul a reuşit să-şi agonisească o avere considerabilă şi locuia într'o vilă proprie din cartierul principal al Berlinului.

Fiind bogat şi prezentabil, Arthur Georgescu s'a introdus în familia unui mare bancher berlinez, unde s'a recomandat inginer şi a izbutit să atragă simpatia celor din casă; ba chiar a cerut mâna fetei bancherului.

După câteva zile, bancherul a încredinţat viitorului ginere o importantă sumă de bani.

Dar Georgescu a dispărut din Berlin fără ca să mai dea vreun semn de viaţă.

Bancherul berlinez a reclamat autorităţilor care au dispus urmărirea excrocului.

*

In gara Scharlottenburg tânărul Georgescu a fost arestat, dar în drum spre Berlin, a reuşit să evadeze.

Se crede că el a trecut graniţa în ţara noastră.

C. VLAD

Biciclete furate din Ploeşti vândute la negustorii ieşeni

Arestarea unui tânăr ieşean

In Ploeşti s'au săvârşit în ultimul timp numeroase furturi de biciclete.

Poliţia din Ploeşti începând cercetări, a reuşit să dea de urmele bandei care a săvârşit furturile.

S'a stabilit că în capul bandei era un tânăr ieşean iar toate bicicletele au fost aduse şi vândute în oraşul nostru.

*

Pe baza celor stabilite, poliţia din Ploeşti a cerut telegrafic poliţiei locale arestarea şefului bandei, precum şi continuarea cercetărilor.

D. inspector Gane, şeful poliţiei judiciare, împreună cu d. comisar ajutor Epure a reuşit să aresteze aseară pe tânărul Damis Dumitru, autorul principal al furturilor săvârşite la Ploeşti.

Cercetat în deaproape, Danis a făcut mărturisiri complecle, indicând şi pe comercianţii ieşeni cărora le-a vândut bicicletele furate.

Toţi aceşti negustori vor fi cercetaţi pentru complicitate.

Tânărul Danis va fi trimis poliţiei din Ploeşti.

Rep.

x *Ajutorarea invalizilor.*— Un nuămr de invalizi ieşeni s'au prezentat la prefectura de jueeţ pentru a solicita ajutoare cu prilejul sărbătorilor de Paşte.

D. prefeot V. Petrovanu a dispus să se împarte câte 200 lei fiecăruia invalid.

De asemenea s'au dat ajutoare şi locuitorilor nevoiaşi din judeţ.

Sporeşte şomajul în Iaşi

Paşte trist pnntru lumea necăjită. — Şomerii vor face o demonstraţie pe străzi

Anul acasta, criza socială a ajuns la apogeu.

Ea s'a manifestat într'un chip îngrijorător mai ales acum în preajma sărbatorilor Paştelor, când diferite instituţii au lăsat pe drumuri zeci şi sute de slujbaşi.

300 de funcţionari şomeri

In ultimele zile numărul funcţionarilor comerciali, de bancă şi biurou, şomeri, s'a urcat la circa trei sute.

Numai dela două bănci au fost concediaţi cincizeci de funcţionari şi partea mai alarmantă e că se observă o tendinţă de reducere a personalului la toate instituţiile bancare, camerciale şi industriale.

Acţiunea şomerilor

Dintre funcţionarii şomeri s'a alcătuit un comitet de acţiune care a hotărât convocarea pentru Duminica viitoare a unei întruniri în sala Sidoli, la care va fi invitat şi public spre a se arăta mizeria slujbaşilor concediaţi şi a se căuta mijloace pentru îmbunătăţirea situaţiei lor.

Demonstraţie de stradă

Comitetul de acţiune a mai decis să se facă intervenţiile necesare pe lângă autorităţi pentru a permite după întrunire o demonstraţie de stradă a celor câteva sute de şomeri.

Demonsrraţia ar urma să aibe un caracter paşnic, şi deaceia au obţinut promisiuni pentru autorizarea ei.

Tragedia ceferiştilor

Cu toate că primul ministru a declarat că ceferiştii concediaţi vor fi imediat reprimiţi în serviciu, până acum ordinul acesta n'a ajuns la Iaşi.

Cei 180 de ceferişti lăsaţi pe drumuri continuă să se agite în aşteptarea ordinului salvator.

*

Nu trebue uitaţi nici muncitorii din diferite bresle, care sunt deasemeni şomeri, însă într'o proporţie mai redusă.

Paşte trist

Pentru toţi aceştea sărbătorile Paştelor, pe care alţii mai fericiţi le vor comerora cu cozonaci, ouă roşii şi vin,—Invierea Domnului va fi un prilej de accentuare a lipsurilor şi mizeriei în care trăesc.

REP.

— Numai întrebuinţată în cantitate mică (la massage) „Crema de lăcrămioare" are un admirabil efect, citiţi modul de întrebuinţare anexat la flacoane.

Depozit: Farmacia Dr. Beceanu Piaţa Halei.

Cei 3 amici ai gospodăriei

Lucidina cea mai bună ceară pentru curăţit şi lustruit duşamele, parchete, mobile etc.; are miros plăcut şi luciu durabil. **Radical** curăţă uşor şi bine vase de bucătărie, tacâmuri şi orice alte obiecte de metal, geamuri, oglinzi, băi de email sau zinc.

LUCIN cel mai bun preparat pentru lustruit metale.

PRODUSELE FABRICILOR ZIMMER & Co. S. A. R. din Bucureşti,

Depozitul principal în IAŞI la „VENERA" Sucursala ZIMMER & Co. str. Ştefan cel Mare No. 18

CIORAPII MODEL 1930

No. 65 FRAROS

No. 84 FRAROS cu Baghetă

fabricaţi din cea mai fină mătase lavabilă

S'au pus în vânzare de către

Vechiul magazin „LA GHEMUL ROŞ"

Depozitul Central de Ciorapi

Centrala Iaşi, strada Cuza-Vodă No. 50

Sucursala „ „ I. C. Brătianu No. 189

Care vinde cel mai eftin în Iaşi

Nu mai există pistrui—Adio zbârciturile feţei

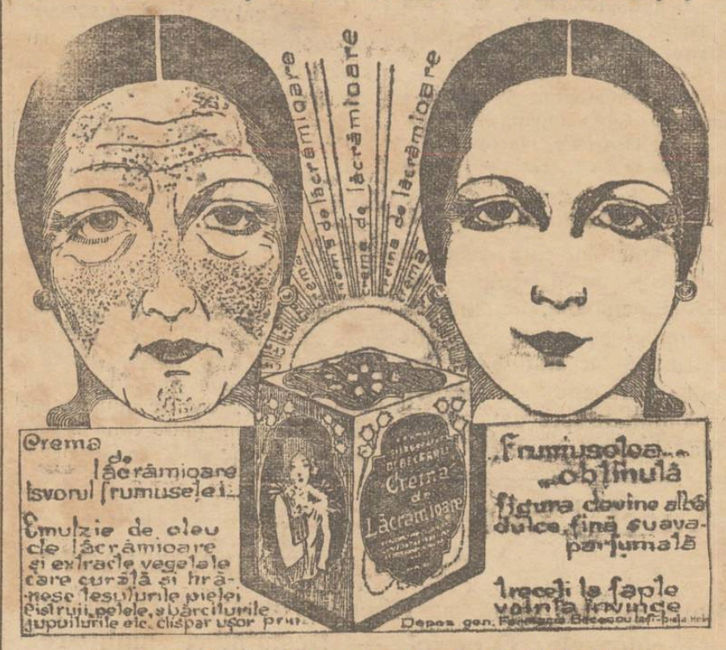

Crema de lăcrămioare este absolut nevătămătoare

Depozit: Farmacia Beceanu, Iaşi

Cele mai plăcute distracţii de sărbători le puteţi avea vizitând numai

Berăria şi Restaurantul „Bragadiru"

le puteţi avea vizitând numai Berăria şi Restaurantul **„Bragadiru"**. Cu începere de Duminică 20 Aprilie (Prima zi Paşti) Nou Program de mare succes, renumitul duet **D'Andry**, Mare tenor şi cunoscuta foastă primadonă de la Opera Română, cu un bogat repertoriu clasic modern şi românesc. Les célèbres **Fuster et Berry**. Premiers Danseurs **Italo-Brasilienne**; Costumes très Elegants et de grande valeur.—Grande Vedette de Dans. Celebrii artişti **Fuster et Berry** Unici dansatori Italo-Brasilieni. Costume foarte elegante, de mare valoare. Program de mare senzaţie. Două orchestre de primul rang. Jazz pentru Dans Familiar la parchet. **Toate aceste distracţii** cu **intrarea gratuită.** Pentru a evita aglomeraţii ocupaţi locurile din timp.

Eczema

Toţi acei cari au suferit după urma acestei infirmităţi neplăcute şi au suportat ani întregi mâncărimi de nesuferit, îşi vor recăpăta somnul şi odihna, numai după o scurtă întrebuinţare a Pomadei Cadum. Această pomadă şi-a dovedit eficacitatea sa vindecând mii de persoane cari suferau de multă vreme de eczemă, pecingenă, furunculi, ulcere, eruptii, urticarie, buboae, hemoroizi, mâncărimi, râe, cruste, abcese, arsuri, înţepături de insecte precum şi de zgârieturi, răni, tăieturi.

SERBAREA ANIVERSARĂ

a Ateneului Tătăraşi

Duminică 27 Aprilie (Sf. Toma), se împlinesc zece ani dela inaugurarea acestui aşezământ de propagandă culturală, comitetul conducător al Ateneului a stabilit un program deosebit pentru cinstirea acestui act.

In dimineaţa zilei, se va oficia un Te-Deum la Biserica Nicoriţa din Tătaraşi de către P. S. S. Arhiereul Grigorie.

După amiază, va avea loc Serbarea Aniversării în sala Ateneului. Se vor rosti cuvântări festive de către reprezentanţii societăţilor culturale, din Iaşi şi din ţară. Un program ales va forma partea artistică a Serbării.

Până în prezent şi-au anunţat participarea soc. „Astra" din Sibiu; d. General I. Manolescu, Preşedintele „Centralei Caselor naţionale din Bucureşti"; d. Profesor Marin Ştefănescu, Preşedintele Societăţei „Cultul Patriei"; câteva din Ateneele populare din Capitală etc.

Cu acest prilej, Ateneul Popular Tătaraşi va face să apară un număr festiv al ziarului de propagandă „Solia Moldovei".

Se va edita şi o broşură cuprinzând activitatea de zece ani a Ateneului Tătaraşi.

DE INCHIRIAT 5 odăi, bucătărie, Stradela Vovidenie 4. A se adresa la proprietară.

DE INCHIRIAT o odaie cu plită în str. Sf. Sava 14.

DE INCHIRIAT două camere şi bucătărie în str. Cuza Vodă 13. A se adresa d-nei Angela Steuermann, la etaj.

DE INCHIRIAT dela 23 Aprilie 1930 în str. I. C. Brătianu 189, două odăi şi bucătărie cu un geam la stradă *sau* 3 odăi şi bucătărie cu 2 geamuri la stradă, apă, canal, lumină electrică etc.

A se adresa la Dl. Farmacist H. Blumenfeld str. Banu No. 4.

DE INCHIRIAT cameră mare proprie pentru birou, precum şi două odăi, bucătărie, în Lăpuşneanu 6; Adresa proprietar Emanoil Marcovici, Cuza Vodă 18, ora 2-3.

DE INCHIRIAT locuinţă, 4 camere şi bucătărie, strada Lăpuşneanu 18, etaj I, liberă la 23 Iunie. Adresa: magazinul Cristian, str. Lăpuşneanu 32.

DE INCHIRIAT una cameră mobilată, intrare separată, în str. I. C. Brătianu 109.

DE INCHIRIAT în strada Asaki No. 6, trei camere mobilate sau nemobilate eventual bucătărie, libere imediat. Vizibil între orele 12—3 p. m.

DE VÂNZARE în str. Lascar Catargi 44, *casă mare*, centrală, 7 camere stăpân, dependinţe, cu aproximativ 1000 m. p. teren la stradă, bun pentru construcţie. A se adresa str. Lascar Catargi 42.

CHILIPIR MARE, Rafturi şi tejghele noi şi cutii de lemn bune pentru galanterie sau manufactură. A se adresa la ziar.

MECANIC străin, cu certificate solvabile, caută post. — Cunosc cazane de aburi, instalaţii electrice, dinamo, motor, calorifer, etc. Preiau întreţinere sau instalaţii complecte. FOMIN IFTIME str. Palat 64 Biserica Lipovană

Ori-ce

lucrări de *cuţitărie* şi *tocilărie* execut prompt şi conştiincios. Frizerii din provincie pot trimite prin poştă.

T. Scopcinski

strada Lăpuşneanu No. 3

De mâine Duminică la ELYSEE numai în cele 3 zile de Paşti un spectacol pentru toată lumea o nouă premieră

EVELYN HOLT în Sport contra dragostei

8 acte de spectacol vibrant precum şi celebrul film sexual **Genîu Pervers** (carnea păcatului) dramă de porniri pătimaşe în 8 acte cu WALTER RILLA şi MALEK în Iadul Căsniciei

2 acte de râs continuu

Produsele renumitei cofetării

Const. Vlădescu

FURNIZORUL CURŢII REGALE

sunt cele mai delicioase.

Lumea cea mai bună le preferă fiind neîntrecute. Pentru Sărbătorile de Paşti cumpărând articole de cofetărie la cunoscuta casă **Const. Vlădescu** vă procuraţi plăcere, bună dispoziţie pentru fiecare şi familii. Mare asortiment de Cadouri frumoase pentru sărbători cu preţuri convenabile.

Vine Photomaton

la Iaşi

Vizitaţi localul „Vârful cu Dor" str. Uzinei 52 (Clădirea proprie) Renovată în întregime cu 2 mari saloane. **Mare reducere de preţuri la Vinuri pentru Paşti.**— Se vinde cu 20, 22 şi 24 lei titrul vinuri vechi naturale din cele mai renumite podgorii. Totodată se anunţă că se închiriază camere cu luna cu preţuri reduse şi anume: 200, 300, 400 şi 500 lei lunar.

ULTIMA ORĂ

Infiorătoarea catastrofă din Argeș

Biserica din Costești incendiată.--120 morți.--Scene îngrozitoare

Pitești 19.—Aseară la slujba Sft. Epitaf, o înfiorătoare catastrofă s'au produs la Costești (jud. Argeș).

La prefectura locală au sosit următoarele amănunte:

In Costești se construește o biserică nouă. Deocamdată însă serviciile religioase se fac în vechea bisericuță datând de peste 100 ani, construită din lemn și situată pe malul Teleormanului.

Aseară se oficiia prohodul de către doi preoți, iar în bisericuță se îngrămădiseră aproximativ 150 persoane.

In timpul prohodirei, în jurul Sf. Epitaf, a luat foc dela o lumânare o coroană atârnată de perete.

Imediat s'au aprins și alte coroane, iar apoi lemnăria bisericii. In sfintul lăcaș s'a răspândit un fum gros și s'a iscat o panică teribilă.

Mulțimea în flacări

De lângă singura ușă de ieșire, au putut fugi vreo treizeci persoane, în majoritate femei și copii, amețite de fum și cu arsuri pe corp. Aceste persoane au alergat înspăimîntate spre sat, pentru a da alarma.

In acest timp lumea din biserică îngrămădindu-se sălbatic spre ieșire, a închis și blocat ușa, care nu avea deschidere decât dinafară înăuntru.

In jurul bisericii nu se mai afla nimeni, iar până să vie sătenii din satul aflat la o mare depărtare, întreaga biserică a fost prefăcută în cenușă, iar 120 oameni complet carbonizați.

Peste câtva timp, au sosit la locul sinistrului pompierii din Pitești și un detașament de soldați.

Jale sfâșietoare

In satul Costești trăesc vre-o 500 capi de familie, și fiecare plânge cel puțin câte o rudă căzută victimă îngrozitoarei catastrofe. Consternarea este indescriptibilă.

Printre cei 120 morți s'au putut identifica preotul Vișinescu și un copil al său; învățătorul Ștefan Ilie cu doi copii, bogătașul Ion Predoiu; comerciantul I. Tătucu; 5 copiii (între care 2 fete absolvente ale școlii profesionale), ai cârciumarului Radu Vasilescu; Gh. Predescu cu fiica lui; domnișoara Drăghici studentă la secția pedagogică; fata primarului Marin Vișan, elevă de liceu; d-ra Pobeanu absolventa școlii normale; I. Anghelescu fost notar; trei copii ai cerealistului I. Ionescu (între care un elev de liceul militar din Cernăuți); soția și fiica controlorului financiar Serafim; surorile Marinescu, absolvente ale școlii profesionale din Pitești etc. etc.

Printre morți sunt mulți copii.

Scene de groază

Femeia Savastița Stănciulescu, scăpată de incendiu cu mânele arse, povestește scene îngrozitoare care s'au petrecut în biserică. Mulțimea se îmbrățișa plângând; copiii țipau sfâșietor; unele femei au leșinat; altele își smulgeau părul.

In fine, unii au înebunit de groază, înainte ca flacările să-și îndeplinească opera sinistră.

Se face anchetă, și se caută printre ruine, spre a se reconstitui corpurile omenești; dar lucrul pare imposibil.

D. MANIU ȘI PAȘTELE

Declarații politico-religioase

București 19.— Fiind solicitat de ziariști să facă unele declarații cu prilejul Paștelor, d. Maniu a înșirat câteva fraze mistico-religioase, cu aluzii politice.

Serbarea Paștelui (a spus primul-ministru) e un prilej de odihnă trupească și de reculegere a sufletului. Pilda Mântuitorului trebue să folosească neamului nostru. Ca și oastea creștină din primele timpuri, partidul național-țărănesc a grupat un mănunchi de luptători nebiruiți care nu vor da îndărăt, ci vor rezista tuturor piedicilor, în scopul de a alunga întunericul!

Și așa mai departe...

Instrucțiuni pentru chiriași

București 19— Liga chiriașilor anunță că, în conformitatate cu noua lege, pensionarii și funcționarii chiriași, care au un venit anual până la 400,000 lei pe an (ei și familia lor), se bucură de prelungirea contractelor. Deasemenea se bucură de prelungire chiriașii particulari cu un venit anual mai mic de 120,000 lei. Plata chiriei se poate face valabil, până la 6 Mai inclusiv.

AM INTRAT IN RĂZBOI ECONOMIC CU GERMANIA

O dispoziție a guvernului nostru

București 19. —Consiliul superior economic a hotărât ca să se aplice tariful vamal minimal față de toate statele, afară de Germania.

Aceasta înseamnă începutul războiului vamal între noi și Germania.

Prin măsura guvernului romîn, Germania va pierde debușeul pentru 20 la sută din exportul ei și va spori numărul șomerilor cu circa 150.000 lucrători.

TERENTE N'A FOST UCIS?

—BULGARII PRETIND CA L-AU PRINS PE CEL ADEVARAT—

București 19.—Din Sofia se anunță că la Filipopole [illegible] arestat un anume Gh. [illegible] dezertor din armata română. El are tatuat pe corp un chip de femee și prezintă diverse semnalmente care arată că ar fi vorba de faimosul bandit Terente „regele bălților".

Autoritățile bulgare îl cercetează în legătură cu niște asasinate comise acolo. A foăt înștiințată poliția română și s'a cerut la București să se trimită câțiva agenți care-l cunosc pe Terente.

Poliția bulgară crede că acesta ar fi adevăratul Terente, și că acel ucis de jandarmii români ar fi fost un altul, confundat cu Terente.

Aurel Dobrescu acuzat de afaceri nerușinate

Banii pe din două cu Tiberiu Vornic — Tarapana pe culoarele Camerei — Destăinuiri uluitoare

București 19. — Ieri d. Tiberiu Vornic a fost supus unui lung interogator, cu care prilej a făcut facut noui și senzaționale declarațiuni. El a arătat că într'adevăr a scris și iscălit numeroase rezoluții oficiale; dar făcea acest lucru numai fiindcă avea autorizația specială a d-lui Aurel Dobrescu.

Afaceri și comisioane

Tiberiu Vornic a declarat că fostul subsecretar dela domenii îi era dator mari sumi de bani încă din timpul când era în opoziție și când l-a ajutat materialmente. Imediat ce a ajuns subsecretar d. Aurel Dobrescu a început să-și achite datoriile.

Și le achita, procurând lui Tiberiu Vornic diferite afaceri bănoase.

Prima afacere a fost aceia privitoare la exploatarea pădurilor din Ditrău. Câștigul net s'a ridicat la 300 mii lei, pe care i-au împărțit frățește Aurel Dobrescu și Tiberiu Vornic.

Apoi au urmat alte afaceri și regulat banii i-au împărțit în mod egal, chiar în culoarele Camerei, unde Tiberiu Vornic îl chema pe fostul subsecretar de pe banca ministerială.

Mar tărziu d. Aurel Dobrescu a revenit asupra unor rezoluții, dar numai pentrucă n'a primit comisionul promis.

Vina ministrului Dobrescu

Mult timp Tiberiu Vornic iscălia acte în numele fostului subsecretar dela domenii.

Când d. avocat Iosef a fost numit șef de cabinet la acest departament și a observat felul cum lucrează d. Aurel Dobrescu și complicele său, a dat prima alarmă.

Dar d. Tiberiu Vornic cere deaceia ca nu numai el să fie răspunzător.

— *„Banii rezultați din afaceri —a spus d-sa—i-am împărțit în părți egale; trebuie acum să împărțim și riscurile. Nu se poate ca Aurel Dobrescu să obție numai bani, iar eu numai rigorile legii.*

„Vă jur că am spus adevărul gol. Pe mine nu mă interesa dacă Aurel Dobrescu avea sau nu dreptul să facă ceiace a făcut. Vedeți deci că vina mare este a lui, deși recunosc că subt raportul moralității nu sînt nici eu o excepție".

Apărarea a declarat că nu este necesară arestarea lui Tiberiu Vornic, deoarece el s'a predat singur. Dar tribunalul i-a confirmatul de arestare pe timp de 80 zile.

ORA 3

UN NOU GUVERN IN LUNA MAI

Liberalii anunță că vin la putere

București 19.— Conducătorii liberali anunță că la congresul din 4 Mai d. Vintilă Brătianu va cere imediat puterea. Liberalii cred că de data aceasta Regența se va conforma, iar noul guvern se va constitui spre finele lunii Mai. In lunie sau lulie urmează să avem alegeri generale.

Regina Maria și numărul 13

Intâmplarea interesantă a suveranei

Bucuresti 19.—Un ziar francez publică un interesant reportaj în legătură cu călătoria reginei Maria în Orient. Ziarul arată că după vizitarea piramidelor din Egipt, suverana și domnița Ileana au fost invitate la masă de egiptologul englez Byrd.

Pe când invitații au luat loc la masă, regina Maria a constatat că sînt în total 13 mosafiri. Ea a îngălbenit pe loc, dând semne de agitație. Egiptologul înțelegând situația, a invitat imediat și pe un ofițer din armata egipteană. Dispărând astfel numărul fatal, regina și-a recăpătat buna dispoziție.

Frămîntările din partidul guvernamental

Acțiunea d-lui Stere. — Agitația majorităților. — Problema remanierii

București 19. — După Paști, în partidul național-țărănesc se vor produce mișcări de precizare a situației. Punctul principal îl formează congresul basarabean care va avea loc la 27 April la Chișinău.

La acest congres vor participa și d-nii Stere, Ion Codreanu și Iacobescu. Se afirmă tot mai stăruitor că d. Stere va obține majoritatea de partea sa, reușind să-l debarce pe d. Halipa.

D. Stere va arăta că ar vrea să se retragă definitiv din viața politică, dar nu poate rămânea nepăsător față de nevoile basarabenilor.

*

D. Vaida a avut o întrevedere cu comandanții jandarmeriei din Basarabia. Aceștia au arătat ministrului de interne că în provincie de peste Prut domnește calm și ordine. Nimeni nu este alarmat de plecarea d-lui Stere din partid.

Iarăș remanierea

Inainte de redeschiderea parlamentului, va avea loc o consfătuire a majorităților. Vor lua cuvântul mai mulți fruntași guvernamentali, care vor cere potolirea curentelor vătămătoare din partid și mai ales suprimarea grupurilor parlamentare.

Tot atunci se vor lua hotăriri cu privire la remanierea guvernului. Ultima formulă ar fi aceia după care ar ieși din cabinet doi naționali și doi țărăniști.

D. D. R. Ioanițescu se agită

La 27 April va avea loc o întrunire a organiților de Ilfov și Vlașca, care vor cere precizarea atitudinii guvernului în cazul D. R. Ioanițescu.

Nu sânt excluse chiar câteva importante demisii, în eventualitatea când d. Maniu n'ar da o soluție favorabilă.

D. D. R. Ioanițescu a primit propunerea de a lua președinția noului partid al muncii, care se află în curs de formațiune. Dar d-sa a refuzat categoric.

DIVERSE

In valea Jiului au sporit agitațiile printre muncitori. Directorii minelor au declarat că nu sânt deloc mulțumiți de soluția propusă de guvern la consfătuirea ministerială de Vineri.

In consecință probabil că vor continua congedierile. D. Maniu a fost telegrafic informat despre noua agitație a muncitorilor.

— **Memoriile d-lui Stere.** — In lumea politică se așteaptă cu nerăbdare articolele pe care le pregătește d. Stere și care vor apărea în „Adevărul" în cursul lunei Mai.

D. Stere va analiza evenimentele politice din ultimi 25 ani și va explica obârșia așa zisului „caz Stere".

Inundații în Muntenia

Revărsarea Ialomiței

București 19. — Din Călărași se anunță că Ialomița venind mare, a revărsat peste lanuri, cuprinzând satele Cosimbești, Perieni, Ghimbășani, etc.

Apele cresc mereu, amenințând orășelnl Slobozia.

INFORMAȚIUNI

x **De Sf. Sărbători ale Paștelor, facem calde urări de fericire numeroșilor noștri cetitori.**

x *Numărul viitor al ziarului „Opinia" apare Marți 22 April (a treia zi de Paști), la orele obișnuite.*

x *Pentru saraci.*— Un grup de doamne din soc. „Pâinea Săracilor" a hotărât să vie în ajutorul populației nevoiașe din localitate, cu ocazia sărbătorilor de Paște.

In acest scop se va face o cantitate de cozonaci și ouă roșii care vor fi împărțite săracilor în prima zi de Paște.

x Prutul a revărsat în regiunea Lipcani (Basarabia), împiedecând circulația spre Bucovina.

x *Aflăm că vechea și apreciata librărie I. Ionescu din str. Lăpușneanu, continuă comerțul în acelaș local unde și-a creiat un important vad comercial.*

x **D. ing. Vidrighin, director general c. f. r, a hotărît să demisioneze din acest post. Această demisie pare a fi provocată de repetatele atacuri din parlament ale unor fruntași guvernamentali, printre care și d. Pompiliu Ioanițescu.**

Probabil joi d. Vidrighin va chema pe ziariști și va face publică demisia d-sale. Apoi va pleca la Timișoara, unde își va relua postul de director al serviciului apelor.

In cercurile guvernamentale se afirmă că d. general Macri va fi numit director general c. f. r., în locul d-lui Vidrighin.

x Autoritățile c. f. r. au luat vacanță de Paști astăzi la prânz până Luni dimineață.

x Doctorul **BRENER** *specialist mamoș*, boli de femei, consultații de la 2 până la 4 p. m.

— *Incercați admirabila „Crema de lăcrămioare", calitatea și efectele ei vă satisfac pe deplin.*

Depozit Farmacia Dr. Beceanu, Piața Halei, Iași.

ECOURI

— *Știri Militare.* Pentru uniforma cea nouă a domnilor Ofițeri, s'au primit modele aprobate numai la croitoria *Max Sobelman* din strada Unirei No. 6 (vis-a-vis de Cinema Sidoli).

— Marea bătălie pentru biletele de loterie a tabloului marelui pictor Octav Băncilă donat Școalei Comerciale Superioare de Băeți din Iași pentru ajutorarea profesorului bolnav de ochii G. Nica, Prețul biletului 100 lei cuprinzând fiecare 50 numere a se cere bilete printr'o cartă postală D-lui Profesor G. Nica str. Muzelor No. 12 Iași care le va trimite la domiciliu fiecăruea.

Tragerea va avea loc la 15 Iuni 1930.

FIAT 502

de vânzare, foarte convenabil. Pornire automată, tapițerie piele veritabilă, cauciucuri noi, construcție foarte solidă.

Vizibil **Garajul Săvulescu**
Str. Sărărie 23

SPECTACOLE

JEANNINE (Lilac Time) *cel mai reușit* **film sonor,** *va fi desigur cea mai frumoasă surpriză de Paști. O poveste de dragoste, o pagină mișcătoare și impresionantă din viața de război a aviatorilor, un duel aerian sunt câteva din momentele scenariului acestui film. Frumoasa* **Colleen Moore** *și* **Sary Cooper** *sunt interpreții Melodia* **Jennine,** *cântată azi de toată lumea este lansată de acest film.*

Acest admirabil spectacol, Duminică 20 Aprilie 1930, la **Trianon.**

Laboratorul de Radiologie și Electrotherapie
Dr. N. DABIJA
Medic radiolog al Clinicei Medicale
Boli Interne și Radiologie
Diagnostic și tratament cu
RAZE X.
Electrotherapie: diathermie, ultraviolete, foto-thermo-therapic, etc.
Consult.: 3—8
Iași, strada Sft. Atanase 4

Doctor A. Dascăl
BOLI DE COPII ȘI INTERNE VENERICE ȘI SIFILIS
Tratamentul radical al Blenoragiei acute și cronice; al sifilisului în toate perioadele boalei. **Băi de lumină, Raze Ultraviolete.**
Consult. 8-10 a. m. și 2-8 seara.
Iași, str. Cuza Vodă No. 42
vis-à-vis de Camera de Comerț

De mâine Duminică la SIDOLI numai în cele trei zile de Paști. Un program formidabil, o premieră de senzație

Jurnalul unei Cocote

cu Mary Kid și Ossip Runitsch Bufallo-Bill în Străinul Misterios
La toate reprezentațiile apare celebra trupă rusă **LILIACUL** 20 pers. a doua parte din trupă
Pasărea Albastră
Decoruri, Costume proprii.

Dr. Gh. Angelescu
Medic de Spital
NAS, GÂT, URECHI
Consult.: 3—5 p. m.
Iași, str. Cuza Vodă 42 ter.

DOCTORUL
R. DAMSKER
str. Ghica-Vodă No. 44-46
consultă zilnic
MEDICINĂ INTERNA SIFILIS și GENITO-URINARE
între orele 8-11 a. m. și 3-7 p. m.
Diathermie și băi de lnmină.

Dr. GR. DIMITRIU
Asistent al clinicei dermato-sifiligrafică
Medic-șef al secției dermato-venerică de la spitalul militar
consultă în fiecare zi
între orele 5—8 după ameaz
în str. Sft. Sava No. 2.

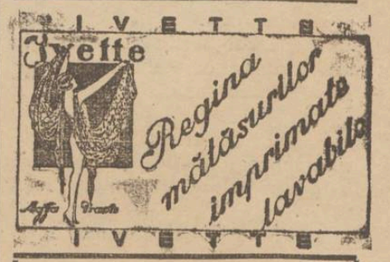

Analize de Urină
se fac la
Farmacia Werner

ELEV cl. VI-a de liceu prepară elevi slabi de curs primar și liceu inferior. — Condiții avantajoase. A se adresa str. Ghica-Vodă 31.

LECȚII de vioară, piano, mandolină, predă conștiincios un bun și apreciat profesor. A se adresa la ziar sub M.

SE CAUTA practicanți de prăvălie și de birou. A se adresa în str. I. C. Brătianu 132.

PORCI GRAȘI
de vânzare la Ferma Bădărău

Sigur și convenabil se scoate pentru totdeauna
IGRASIA DIN PEREȚII CASELOR
garantând nerevenirea. — Adresați-vă numai specialistului
A. MOLCIANOV Strada I. C. Brătianu 54
D-nii proprietari care vor să scape de igrasia vătămătoare sănătății, să mi se adreseze cu încredere.
Persoane străine se oferă a scoate umezeala fără a reuși, căci nu cunosc remedilul nostru.
Inainte de a vă adresa în altă parte adresați-vă mie pentru ofertă serioasă. Certificate de lucr. executate la dispoziția clienților.

ANUL XXVI No. 6887

ABONAMENTE
Lei 1000 . . . . pe un an
„ 500 . . . . „ 6 luni
„ 300 . . . . „ 3 „

ATELIERELE TIPOGRAFICE:
IAŞI.—STR. LĂPUŞNEANU 37

3 LEI EXEMPLARUL

OPINIA

ZIAR POLITIC COTIDIAN

MERCURI 23 APRILIE 1930

ANUNCIURI
se primesc la toate
AGENŢIILE DE PUBLICITATE
şi la
ADMINISTRAŢIA ZIARULUI
Iaşi. — Strada Lăpuşneanu 37

Telefoane: Redacţia 391, Administraţia 89.., Serviciul de noapte 3..

BIBLIOTECA UNIVERSITĂŢII IAŞI.

ACTUALITĂŢI POLITICE

Sesiunea parlamentară

Prelungire peste prelungire, şi risipă în banii statului

Indată după Dumineca Tomei, parlamentul îşi reia activitatea. Pentru programul de lucru anunţat, şi în conjunctura politică actuală, pare imposibil ca această activitate să se termin... ...al în 3 zile, pentru ca ... ...să se închidă la 30 Ap... ...ea, desigur, se va prelun... ...iarăşi cu vre-o lună, cum dealtfel au şi anunţat unele ziare.

Se impune deci această simplă, dar cu totul justă, observaţie:

Luni de zile parlamentul a dus-o din vacanţă în vacanţă, din suspendări în suspendări; plus multe şedinţe scurte şi complet sterpe. In tot acest timp, diurnele au curs, risipindu-se din buget zeci şi sute de milioane lei.

Când s'a împlinit sorocul constituţional, s'a prelungit sesiunea, Apoi în preajma vacanţei de Paşti s'au ţinut câte trei şedinţe pe zi şi s'au votat câte 10 legi pe şedinţă. Şi dată acum o nouă prelungire, cu alte zeci de milioane pomp... din buget!

Opera de legiferare s'ar fi putut îndeplini de mult şi cuviincios, în intervalul normal fixat de ... S'a preferit însă parlamentarismul ca sursă de venit pentru partizani, fără acţiune serioasă, după cel mai tipic nărav oligarhic.

Risipă inutilă şi compromitere a regimului;—poveri foarte grele pentru nişte „democraţi"!

Democraţie sistem Aurel Dobrescu...

Sinceritate

In convorbirea cu corespondenţii ziarelor străine, d. ministru Vaida a comunicat că, în calitatea d-sale de poliţist,... are cunoştinţă de telegramele care sunt expediate străinătăţii.

Şi noi care credeam că secretul corespondenţei este inviolabil, cum pretinde pârdalnica de Constituţie..!

D. Vaida, cam lipsit de pudoare, e cel puţin un om sincer. **X.**

O CATEDRALĂ REFĂCUTĂ DIN RUINE

Splendida catedrală din Ypres—una din cele mai frumoase şi vechi biserici din Belgia—a fost complet distrusă în timpul războiului. Dar nu de mult ea a fost reconstruită în întregime, în toată splendoarea ei din trecut. Iar acum, cu prilejul serbătorilor, la slujba Invierii, a asistat un public imens, care a regăsit în catedrală impresia şi amintirea vremurilor bune dinaintea măcelului mondial.

Dezarmarea navală

Lupta pentru stăpânirea mărilor

Istoricul problemei.—Situaţia actuală a flotelor.—Rivalitatea între ţări.— Conferinţa dela Londra

de TEODOR BADAREU

In momentul când apar aceste rânduri, se va fi semnat probabil la Londra, după patru luni de discuţiuni, confuse şi difuse, protocolul prin care se termină între principalele cinci puteri navale, concurenţa armamentului pe mare, sau cel puţin se limitează pentru câţi-va ani, această concurenţă.

Rezultatele, chiar aşa modeste, cum sunt, se socotesc de o importanţă atât de capitală, încât, în ziua când s'a găsit o formulă tranzacţională, d. Mac Donald a fost primit în Camera Comunelor la Londra cu aplauze frenetice şi felicitat călduros de toţi şefii de partide ai Angliei, fără deosebire.

Pentru pacea lumii

Inseamnă aceasta încă un pas spre pace? Poate; deşi pactul Kellog ar fi trebuit să fie ultimul pas, tocmai pentru că a fost cel mai mare. Dar, fiind-că după acest pact s'au căutat fără încetare alte formule de pacte, este evident că nu am ajuns încă la adevărata dezarmare. Limitarea armamentului pe mare inseamnă mai ales sleirea financiară a celor mai importante puteri navale, mai mult decât dorinţa reală de pace.

Fiind-că rezultatele au fost salutate cu atâta însufleţire la Londra, ne vom permite să schiţăm aci pentru cetitorii noştri fondul chestiunei, cât mai pe scurt. Aceasta fiind-că telegramele de la Londra se perdeau în detalii, care nu au putut decât să deruteze publicul, neîndestul de cunoscător al miezului chestiunei.

Un scurt istorc

Ar fi prea lung să facem aci un studiu asupra importanţei economice pe care o prezinta legăturile pe mare azi în deobşte recunoscute; asupra stăpânirei mărilor pentru care a curs atâta cerneală, dar mai ales atât sânge, şi de luptele navale pe care aceste chestiuni le-au provocat, de la Phenicieni şi până astăzi.

E destul să începem cu primii ani ai secolului trecut, când stăpânirea mărilor a trecut Angliei, ai cărei amirali au bătut, rând pe rând, flotele ce le stăteau în cale, până când cel mai celebru dintre ei (napoleonul mărei) Horace Nelson, a distrus în mai multe bătălii crâncene flota franceză; cea mai celebră din aceste bătălii fiind acea de la Trafalgar, unde Nelson (care a murit în luptă) a distrus flota franco-spaniolă, comandată de amiralii Villeneuve şi Alavra. De pe urma acestor lupte, flota engleză a rămas stăpâna mărilor, iar Marea Britanie a pus stăpânire pe cele mai frumoase şi cele mai bogate teritorii de peste mări. Stăpânirea aceasta a mărilor a însemnat însă şi o teribilă luptă pe care Anglia a trebuit să o ducă contra celorlante ţări, înarmându-se neîncetat, până când astăzi, nemai putând face faţă cheltuielelor flotei, a trebuit să invite pe concurentele sale la o încetare, cel puţin pentru câţi-va ani, a acestei lupte.

Pericolul german

Principiul care a călăuzit în ultimii cinci zeci de ani, pe conducătorii flotei engleze—lorzii marii (the sea lords) cum se numesc acolo — a fost ca, în totdeauna flota Marei Britanii să egaleze pe cele două mai mari flote—reunite (two powers standard).

Aplicarea acestui principiu a devenit tot mai greu atunci când a apărut periculosul concurent, care a fost flota germană. Când Germania după 1870 a intrat în concurenţă cu celelante mari puteri, s'a impus repede prin valoarea indiscutabilă a poporului german. Tânărul împărat Wilhelm, dorind să facă mai mult de cât bunicul său, s'a lansat într'o politică de expansiune colonială imperialistă, pe care nu o putea duce decât cu ajutorul unei flote puternice. Aceasta a construit-o în foarte puţini ani amiralul Tirpitz, mort de curând, aducând-o la o putere de ofensivă, care a minunat lumea, şi care a făcut de multe ori să se cutremure Anglia. Poate din cauza urmaşilor lui Tirpitz, inferiori sarcinei, marea flotă germană zace astă-zi în fundul mărei la Scapa Flow.

America cea bogată

Dar prin distrugerea flotei germane, problema nu era rezolvată pentru Anglia, lupta pentru întâietate nu înceta. In locul adversarului îngenunchiat se ridica altul mai tare, şi mai ales mai bogat. La adăpostul alianţei cu Anglia şi graţie bogăţiilor pe care i le-a adus anii neutralităţii, America şi-a putut construi o flotă care puţin timp după încheerea păcei, egala pe cea engleză.

Acum problema pentru lorzii Marei Britanii nu mai era ca flota engleză să fie tare cât doi, ci să nu rămâie în urma Americii, căreia bogăţia îi permitea să o construiacă cât mai mare şi cât mai tare. Pericolul era cu atât mai grav cu cât s'a găsit amirali americani, în activitate, care să proorocească un războí naval anglo-american, ca ceva inevitabil.

Concurenţa însemna tot mai mare şi tot mai tare, până s'a ajuns la limita de putere financiară a celor doi concurenţi. Vasele limite au fost cele două vase de luptă Hood (englez) şi Maryland (american) de câte 41,000 tone al căror cost de construcţie reprezintă aproape opt miliarde de lei de fie-care; preţul devenea prohibitiv şi pentru cei doi concurenţi.

Conducătorii celor două puteri au căutat atunci o soluţie, pentru găsirea căreia au invitat la Washington acum opt ani şi pe celelante trei mari puteri navale, ce mai rămăsese după marele răsboi Japonia, Franţa şi Italia, căci celelante nu mai contează, din acest punct de vedere.

Limitarea flotelor

După multe discuţiuni, cu toţii s'au oprit la formula limitărei, adecă s'a fixat o cifră limită, în interiorul căreia fie-care avea dreptul să-şi construiască ce fel de vase voia, cu condiţia de a nu întrece cifra, şi tot odată s'a limitat şi timpul cât putea fi utilizat fie-care vas dintr'o categorie, astfel ca să nu se întoarcă avatajul câştigat acolo, înlocuindu-se prea repede vasele în serviciu.

(Continuarea în pag. II-a)

DIN TOATA LUMEA

Un bărbat este soţul... cumnatei lui — Un caz cu totul original se anunţă din Nantes (Franţa). Avînd nevoie de actul său de căsătorie, locuitorul Louis-Jean-Marie Jehanno a plecat în oraşul Saint Nazaire, (unde s'a însurat), spre a cere o copie la oficiul stării civile. Dar mare i-a fost mirarea, cînd a constatat că legalmente, încă din anul 1901, nevasta sa aparţine... fratelui său, Joseph Marie Jehanno, care locueşte la Paris şi dealtfel este şi el căsătorit. Una din aceste două femei urmează acum să fie restituită de către procurorul republicii, soţului ei veritabil, Şi astfel, aproape trei zeci de ani, în mod legal, dar fără să ştie cineva, un bărbat a fost soţul... cumnatei lui, din pricina unei erori în registrul stării civile!..

*

Impotriva jazzului — Autorităţile din Thuringia (Germania) au interzis cu desăvîrşire muzica de jazz şi cîntecele negrilor. In această provincie, care trece drept una din cele mai religioase şi caste din Germania, jazzul este privit ca o impietate. In conseoinţă, s'a intervenit la ministerul Fick şi acesta a aprobat prohibirea muzicii zgomotoase. In Thuringia nu va mai cînta jazzul. Şi locuitorii vor fi mulţumiţi!..

*

Cînele reginei Suediei s'a sinucis — Ziarele din Roma anunţă o ştire pe cît de interesantă pe atît de duioasă.

Precum se ştie, regina Victoria a Suediei a murit zilele trecute la un sanatoriu din capitala Italiei. Şi de atunci cînele suveranei, care a înţeles că stăpîna sa a murit, a trecut printr'un teribil zbucium sufletesc. La început credinciosul animal şi-a chemat şi căutat stăpînă pretutindendeni. Dar cînd a observat că ea nu va mai reveni niciodată, a rămas ceasuri întregi într'o stare de desnădejde extremă. Cînele reginei a refuzat să mîmînce tot ce i s'a oferit şi în cele din urmă a murit de inaniţie. Astfel, tovarăşul sincer al suveranei s'a sinucis de durere. Ceiace nu fac oamenii, face adesea un cîne!..

*

Pălăria lui Napoleon — La o licitaţie din Paris, s'a vîndut vulturul de bronz dela un drapel din timpul primului Imperiu. Pentru acest obiect (care dacă n'ar avea importanţa istorică, n'ar valora decît zece franci), s'a obţinut preţul considerabil de 92.500 franci, adecă şase sute mii lei.

La aceiaş licitaţie o pălărie a lui Napoleon a fost vândută cu 12.500 franci, şi imediat revîndută de primul cumpărător pentru preţul de 15.000 franci. In genere se observă în Franţa că obiectele rămase dela Napoleon găsesc mulţi amatori.

IN PAG. 4-a
ULTIMA ORĂ

Femeile din America

cer libertatea alcoolului

In toată America au avut loc mari manifestaţii de protestare contra regimului prohibiţionist. La New-York o asemenea demonstraţie a fost organizată de femei. In frunte cu steaguri şi placarde, un cortegiu de 3500 femei au străbătut străzile oraşului şi au cerut să se suprime legea care opreşte pe oameni să consume băuturi spirtoase. O scenă interesantă a fost aceia când un grup de femei au adus într'o piaţă publică mai multe sticle de vin şi şampanie, strigând: „Vrem să bem! Vrem şampanie! Vrem vin"! Poliţia a venit să confişte aceste sticle. Dar când le-au examinat, au observat că ele erau goale!..

Insemnări

Felicitări...

Totdeauna, la Paşti, corespondenţa creşte, în toată ţara, cu un procent de 25 la sută, pe puţin. Cărţi de vizită, telegrame, scrisori în plicuri „bleu-pâle" sau liliachii; poze cu ouă, iepuri, copii limfatici, sau amorezaţi blonzi, toate aceste producţii amabile, se îngrămădesc, pe diverse adrese, în cutiile poştale. Toate poartă, după cum a datina, câte-un „Cristos a Inviat" scris caligrafic, sau (la ilustrate) reliefat şi auriu, ca firma unui magazin de „manufactură şi galanterie"... Toate afară de cărţile de vizită...

Pe ele, formula învierii fiind prea lungă de scris, în majoritatea cazurilor, felicitatorul, se mulţumeşte să trimită felicitatului, cinci litere, dintre care trei majuscule: „F. p. Sf. P."...In limbaj pascal, asta înseamnă: „Felicitări pentru Sfintele Paşti"... E cam de mântuială, asemenea felicitare prescurtată, dar, când are cineva de trimis o sută două de fiirtiseli, i-ar trebui o răbdare de beton armat, de le-ar concepe cu fraze întortochiate...In tot cazul, eu unu, prefer această felicitare, celeilalte; celei delicate, cu poză, ilustrată colorat, şi cu miros de „quelques-fleurs"...

...Mi-a fost dat să văd, ieri, pe masa din salonul unei fete, o serie de asemenea poze, şi, fără să vreau, m'am întrebat, cine-i mai imbecil: fabricantul care le concepe, ori junele amabil şi amoros, care le alege, spre a le expedia cu scop sentimental?...

Printre poze am remarcat: Tineri cu chitară, tineri sărutându-se, tineri visând, tineri în hamae, tineri pe canapea...etc...Toţi aveau inscripţia pascală dedesubt, şi zâmbet, deasupra...Ce legătură au toate aceste scene de amor, cu învierea Mântuitorului, numai El ştie...

...Pentru matale, drăguţă cititoare pe care-aşi vrea s'o felicit, n'am găsit la nici o librărie o poză pascală demnă de-a fi reprodusă, pentru mata, aici...De aceia, îţi zic ... toată inima:

„F. p. Sf. P."

Alexan...u Pogonat

Grozăvia dela Costeşti (Argeş)

De multe ori, soarta îşi manifestă absurd rostul ei pururi tainic pentru bietul spirit omenesc. Şi uneori absurdul devine oroare care îngheaţă inimile şi paralizează orce elan optimist.

Asemenea oroare absurdă e catastrofa dela Costeşti - Argeş, — o cruntă batjocură a soartei, înafară de explicaţiuni şi discuţii şi mai presus de puterea de rezistenţă a celor mai incordaţi nervi,

Peste o sută de oameni (în majoritate copii şi tineret cu aripele întinse spre mirajul mare al vieţii) se adunaseră în jurul Epitafului în casa Domnului,—una din rarele împrejurări când omul îşi poate manifesta şi o parte nobilă a fiinţei sale: credinţa şi înălţarea spirituală. Tocmai atunci a găsit Destinul orb să lovească duşmănos şi absurd, nimicind sălbatec atâtea vieţi sub jarul bisericei incendiate.

Nu putem găsi şi nu trebue să căutăm înţeles în asemenea lovituri pentru care Natura nu ne-a dat pricepere, ci numai ochi ca să plângem! Ingenunchem deci, cu umilinţă, odată cu ţara întreagă îndoliată!

LR.

Gravă nenorocire

la un concert în Polonia

In sala Filarmonicei din Lodz (Polonia) a avut loc concertul organizaţiei muncitoreşti „Bund". Cu acest prilej s'a întâmplat un grav accident. In timpul spectacolului, podeaua scenei s'a rupt şi toţi cântăreţii au căzut în pivniţa teatrului, fiind acoperiţi de scânduri şi mobile. In sală s'a produs o panică enormă, spectatorii crezând că se prăbuşeşte toată clădirea. Cântăreţii s'au ales cu răni foarte grave.

„OPINIA"

LITERARA ŞI ARTISTICA

Vorbe...

Sfîrşitul unei iubiri

A relatat ziarul nostru cazul unui flăcău, care a înebunit aflînd că iubita sa îl înşeal... Şi-a pierdut omul minţile pentru un ...ru, pe care trebuia să-l înţeleagă şi să-l accepte de la început. Este, desigur, foarte greu, aproape imposibil, ca interpreţii unei iubiri să-şi rîmîie reciproc credincioşi o viaţă întreagă, mai ales astăzi în aceste vremuri de tentaţii şi ispite generoase. Deaceia, din acest punct de vedere, cazul flăcăului din judeţul nostru, nu înseamnă decît un fapt divers, o proză banală. Dar acolo unde această întîmplare devine intr'adevăr ciudată este prăbuşirea mintală a tînărului îndrăgostit. Aşa dar, mai există astăzi atîta putere de iubire, încît dezamăgirea ei să poată conduce la nebunie? Mai sînt deci tineri care cred în virtutea amorului şi chiar şi în acea a femeilor? Dar, precum vedeţi, o asemenea credinţă are în genere sfîrşit fatal. Ea se termină printr'o nebunie, indiferent dacă duce la ospiciu sau la ofiţerul stării civile! Este în acest adevăr lecţia necesară pentru toţi îndrăgostiţii. Ei trebuie să fie calmi, prudenţi şi să înţeleagă că amorul este şi o sursă de dezamăgiri. Căci dacă bărbaţii ar înebuni atunci cînd femeile îi înşeală, ne întrebăm cîţi din ei ar mai rîmînea teferi?

i. b.

...şi fapte

Romanul romînesc

Pr. Gala Galaction are subt tipar două noui romane. Primul va apărea în editura „Naţionala" şi se va numi „Roxana", iar al doilea în editura Ciornei şi va purta titlul „Deborah sau La ţărmul mării".

(Continuarea în pag. II-a)

CRONICA SOCIALĂ

EŞIREA IN STRADĂ

Demonstraţiile muncitoreşti.— Manifestaţia invalizilor.— Ciocnirile cu studenţi.—Represiunea brutală.— Datoria guvernanţilor.—

Incepând cu 1 Mai al anului trecut, un fenomen curios pentru unii, simptomatic pentru alţii şi explicabil pentru cei care îl produceau, stăruia să se repete la intervale de timp nu tocmai lungi. Mulţimi de muncitori, mai compacţi în centrele populate şi industriale, mai puţin numeroşi în celelalte oraşe ale ţărei precum şi în Iaşul nostru, ieşeau să manifesteze în stradă.

Am definit acest fenomen cu atributele de mai sus, pentru raţiunea că până la acea dată nu se producea cu atâta frequenţă, pentru că nu era reprimat atât de brutal cum s'a obişnuit să se reprime şi pentrucă factorii determinanţi ai acestui simptom nu erau atât de presanţi.

*

Guvernarea naţional-ţărănistă, care în materie de legislaţie muncitorească, s'a arătat tot atât de reacţionară caşi celelalte guverne precedente, a disolvat Sindicatele muncitoreşti din majoritatea oraşelor ţărei. Aceste Sindicate, singurele organisme reprezentative ale proletariatului, îndeplineau pe lângă rolul de revendicator ale nevoilor sale profesionale şi pe acela de aducător la cunoştinţa opiniei publice a nevoilor muncitoreşti.

Odată desfiinţate, nu le mai rămânea muncitorilor altă cale pentru afirmarea nevoilor şi drepturilor lor, decât eşirea în stradă.

*

Şomajul, acest flagel social, efect al metodelor anarhice de producţie actuală, este şi el o cauză a eşirei în stradă. Prin faptul că sileşte o armată întreagă de oameni la inactivitate; prin faptul că nimeni nu poate şi nici nu vrea să încerce vre'o ameliorare a stărei lor; precum şi pentru motivul că după zile întregi de aşteptare disperată prin pieţele de vânzare a braţelor de muncă, nici o ofertă de punere în întrebuinţare nearătându-se,—singura perspectivă ce li se oferea în mod forţat, era aceia de a merge să arate lumei întregi mizeria lor; poate că se va sesiza cineva în sensul risipirei ei.

Dar s'a observat că aceste manifestaţii de stradă au fost întodeauna impedicate cu o violenţă incalificabilă, pe care nu o reclama nici împrejurările şi nici spiritul tactic al celor însărcinaţi cu păstrarea ordinei publice. Deşi muncitorii manifestau paşnic, cum numai dânşii ştiu să manifesteze, totuşi regulat se observau şarjările brutale ale armatei, urmate de procese pentru ultraj, tulburarea liniştei publice etc. pecetluite de grele condamnări.

*

In ziua de 11 Aprilie o altă categorie socială a inaugurat şi îndurat calvarul eşirei în stradă. Mutilaţii civilizaţiei contimporane, vic-

(Continuare în pag. II-a)

Un nou şi uriaş

vapor transatlantic

Franţa n'a vrut să rămâie în urma Angliei şi a Germaniei. In consecinţă şi-a constituit şi ea un mare vapor transatlantic. Vasul poartă numele „Atlantique" şi a fost lansat la Saint Nazaire. Vaporul are 25 metri lărgime, 225 metri lungime şi o capacitate de 40.000 tone. El va face curse regulate spre America de Sud şi prezintă marele merit că a salvat prestigiul flotei franceze!..

Tusea rebelă

și mai cu seamă

catarul bronchial

dispare

repede și sigur

prin

KRESIVAL

CRISTIAN

str. Lăpușneanu 32

Ciorapi de damă

Gui și Kayser

VINURI EXCELENTE

Cu gusturi fine, din cele mai alese varietăți, provenind din Podgoriile ODOBEȘTI și Șt. Negruzzi-Averești, cu prețuri reduse au sosit la Depozitele:

REISCHER & CRITICO - IAȘI

strada I. C. Brătianu No. 147

Biroul de arhitectură și construcții

Ing. Lascar Goldenberg și Hugo Nacht

Iași, str. Lăpușneanu 40

Proectează și execută în antrepriză și regie: ville, case de raport, transformări, lucrări în beton armat.

PROECT ȘI DEVIZ GRATUIT

Depozit complect asortat pentru

Camere de baie și

Instalațiuni de apă și canal

este numai la **IOAN ZAMFIR**

str. Vasile Conta No. 26

MUSTULEȚ

DADA

Muștar Moldovenesc

Gustul deosebit de picant și fin al mustulețului *Dada* se datorește mustului din viță tămâioasă și a muștarului din munții Vrancei. Servit cu fripturi la gratar, jambon, cărnățărie, vinogrete, adăogit maionezelor, sosurilor de pește, marinatelor și felurite mâncări calde, mustulețul *Dada* dă acestor bucate un gust deosebit de plăcut și picant, stimulând în acelaș timp pofta de mâncare și mistuirea anevoioasă.

De avut în toate [illegible] de coloniale [illegible]

Vreți să birui[illegible] Cumpărați și răsp[illegible] antituberculos.

FIAT 502

de vânzare, foarte convenabil. Pornire automată, tapițerie piele veritabilă, cauciucuri noi, construcție foarte solidă.

Vizibil **Garajul Săvulescu**
Str. Sărărie 23

P. P. P.

Pu-Pi-Po marcă renumită, garanție deplină

Prețul: 6 lei bucata.

MAGAZINUL

„HIGH-LIFE“

din str. Lăpușneanu 44

anunță onoratei sale clientele cât și onoratului public că a primit un mare transport de stofe pentru noul sezon.

Atelier special de Croitorie cu renumitul maistru coupeur MARGER.

Se fac înlesniri de plată.

„Asortiment de Trench-Coa-turi, ultimele noutăți în articole pentru domni.

Prețuri avantajoase.

SFINȚIREA STEAGULUI FASCIEI ITALIENE DIN IAȘI

ȘI DEPUNEREA JURĂMÂNTULUI

O manifestație de prietenie italo-română

Iașul a înregistrat eri ziua mussoliană, prin solemnitatea depunerei jurământului fasciei italiene ieșene.

Sala

Sunt orele 8 după prânz. In sala mare Papa Pius X", din palatul episcopiei catolice, se găseau adunați toți membrii coloniei italiene, doamne, domnișoare și domni. Printre români, zărim, între alții, d-na Victor Jamandi cu d-ra Adina, d-nii Ionel Teodoreanu, dr. Pollac și alții. Peretele din fundul sălei e ornat cu portretele M. S. Regelui *Mihai*, a regelui și reginei *Italiei*, și alăturea portretul viguros al d-lui Mussolini.

Steagul fascist, are ca inscripție: „Facio italiano, di Jassy, Benitto Mussolini".

Tineritul italian poartă uniforma de paradă fascistă, toți eleganți și mîndri de haina ce poartă.

Ceremonia

O bună orchestră italiană,—intonă imnul regal român, și imnul fascist. Azistența ascultă în picioare, după care aplaudă viguros.

Vorbește părintele *Romillă*. Relevă din activitatea lui Mussolini, două acte mari: distrugerea comunismului care era aproape să distrugă o țară de 42 milioane locuitori,—și al doilea fapt, e împăcarea cu vaticanul, care a redat Italiei credința. Urează Faciei italiene din Iași tot succesul dorit.

Părintele Romillă îmbracă haina sacerdotală și se aduce steagul purtat de d-ra Danielini și de tânărul Albino Danielini. Preotul binecuvintează steagul reculegere.

Ia apoi cuvântul tânărul Danielini, secretarul Fasciei. Mulțumește tuturora, și aduce omagiul său țării Românești, a doua patrie.

Și cu glas tare, adunându-se grupului fascist, întreabă: „Rog răspundeți, dacă de bună voie depuneți jurământul" ?

Toți răspund în cor, că de bună voie, și făcând semnul convențional, pun mâna pe steag și jură.

Se aplaudă îndelungat.—Fascia a luat ființă.

Discursul d-lui Garsia

D. Garsia, profesor universitar, din indemnul căruia s'a născut Fascia ieșană, rostește un mare discurs, în care face istoricul fasciei italiene, și relevă întreaga activitate a lui Mussolini, care a dat Italiei o vieață nouă, de muncă și de bine, pentru umanitate.

D. Garsia continuă, vorbind de România, de poporul român, încare curge acelaș sânge latin, și exprimă respectuosul său omagiu pentru dinastia și oamenii de stat ai României și pentru frățța italo-română.

*

D. *Traina*, Consulul italian, încheie seria cuvîntărilor. Exprimă toată gratitudinea sa d-lui profesor Garsia care face cunoscute în Italia perlele literaturei române. Termină strigând „Trăiască frăția italo-română"!

Sfârșitul serbărei

Urmează un intermezzo artistic. Orchestra a intonat cântece naționale române și italiene. Un tânăr student italian, d. Duca, dispunând de o frumoasă voce de tenor, a cântat emoționant legenda *de la Piave*, în ropote de aplause.

Se servește o mică gustare, redată de un autentic vermut, oferit cu drăgălășie de un buchet de frumoase domnișoare; — și animația extraordinară.

DAN

Mâine Mercuri **la SIDOLI**

Uu film Pătimaș plin de pasiuni omenești Koenigsmarkul 1930

La Femme et le Pantin

Femeea și Paiața

de Pierre Louis și Pierre Frondaie în regia lui Jacques Baroncelli reprezintă pe femeea care seduce pe Barbat.—Femeea de astăzi Femeea dornică de aventuri și totuși castă ca ghiața-albă ca zăpada. — Fecioară între fecioare. Pasionată până la nebunie de muzică de viață și ritm vijelios, Interpreții: un bărbat superb și o femee de o rară și unică frumusețe — 2 actori mari Parisieni, Conchita Montenegro și Raymond Destae, acțiunea se petrece la Paris și Madrid unde soarele ferbinte excită simțurile și femeile ard de dragoste nebună de pasiune nebună dusă până la crimă.

Cumpărați biletele loteriei Cluj

Analize de Urină

se fac la

Farmacia Werner

Laboratorul de

Radiologie și Electrotherapie

Dr. N. DABIJA

Medic radiolog al Clinicei Medicale

Boli Interne și Radiologie

Diagnostic și tratament cu

RAZE X.

Electrotherapie: diathermie, ultraviolete, foto-thermo-therapic, etc.

Consult.: 3—8

Iași, strada Sft. Atanase 4

Doctor Max Ochin

Specializat la Paris în

BOLI INTERNE

(inimă, plămâni, stomac, ficat și intestine).

Consult. între 3 jum.—8 d. a.

str. Bărboi No. 17 bis.

Doctor A. Dascăl

BOLI DE COPII ȘI INTERNE VENERICE ȘI SIFILIS

Tratamentul radical al Blenoragiei acute și cronice; al sifilisului în toate perioadele boalei. **Băi de lumină, Raze Ultraviolete.**

Consult. 8-10 a. m. și 2-8 seara.

Iași, str. Cuza Vodă No. 42

vis-à-vis de Camera de Comerț

„OPINIA"

LITERARA ȘI ARTISTICA

(Continuare din pagina I-a)

D. C. Ardeleanu are gata un nou romam intitulat „Trei surori".

D. Perpessicius a terminat un roman, care va purta titlul „Fatma sau amor academic".

D. Emanoil Bucuța are subt presă romanul său „Maica Domnului", ce va apărea în editura Cartea Romînească.

D. Alexandru Dominic a isprăvit un roman care se va numi „Oamenii de azi și de totdeauna".

Apar mereu noui romane, ceia ce ar dovedi că publicul preferă acest gen literar.

Pirandello în turneu

Când Luigi Pirandello a plecat cu trupa teatrului său în turneu prin Italia, s'a oprit și într'un orășel modest din sud. Și spre surpriza sa, scriitorul a auzit că în acel târg nu există nici un medic. Impins de curiozitate, Pirandello a întrebat pe un locuitor:

— N'aveți niciun doctor? Și ce fac atunci bolnavii?

Cetățeanul a răspuns nepăsător și foarte serios:

— Ce să facă? Mor de moarte naturală.

Diferite știri

— *Scriitorul* german Norbert Garai a terminat o piesă, în care eroul principal este Charlie Chaplin. Piesa se cheamă „Călătoria încer a lui Chaplin" și pentru noutatea acțiunea ei, e considerată ca o surpriză teatrală.

— *Un record* de preț s'a obținut la o licitație artistică din Londra. Pictura „Femeia cu evantaliu" a lui Rembrandt a fost vândută de lordul Deconsfilld pentru suma de 52.500 lire, adecă 42 milioane lei.

Femeia și pianul

—Aș fi dorit ca nevastă-mea să cânte la vioară, nu la pian.

— Pentru ce?

— Pentrucă vioara o poți transporta mai ușor din casă.

Reviste

„Vremea" (număr de Paști), revista politico-socială-culturală de subt conducerea d-lui Vladimir Al. Donescu, a apărut cu un material foarte bogat și distractiv.

Colaborează Valjean, C. A. Donescu, Mihail Polihroniade, Const. Kirițescu, Eug. Titeanu, g-ral Rujinski, Al. Periețeanu, Horia Furtună, Gh. Brăescu, Ion Marin Sadoveanu, G. Călinescu, E. Lovinescu, Em. Bucuța, Camil Petrescu, Ion Călugăru, Pompiliu Constantinescu, etc... Ziarul cuprinde tot felul de cronici, știri și numeroase ilustrațiuni, privind în general toate aspectele actualității.

De Paști „Vremea" prezintă un număr admirabil, în 16 pagini în culori.

Lupta pentru stăpânirea mărilor

(Continuarea din pagina I-a)

După multe discuțiuni, s'a ajuns la următoarele cifre: Pentru America și Anglia câte 1.200.000 tone, pentru Japonia 900.000, pentru Franța 650.000 și în fine pentru Italia 400.009.

Noui construcțiuni

Dar prea repede discuția a reînceput, și exemplul Germaniei a dat celorlanți de gândit. In adevăr, aceasta țară, care nu poate construi vase mai mari a 10,000 tone, construiește actualmente în aceste limite un vas (crucișătorul „A") care este cel mai splendid vas de luptă, ce s'a construit vre-o dată; mai mult profesorul Flamm, care a contribuit mult la perfecționarea submarinelor germane în timpul răsboiului, construiește astăzi un vas, din această categorie, care întrece tot ce s'a construit până acum aci.

*

In afară de aceasta, neînțelegerile au survenit fără încetare, între America, Anglia și Japonia, asupra interpretărei pactului de la Washington, ast-fel încât conducătorii celor două dintâi puteri s'au văzut siliți să redeschidă chestiunea într'o nouă conferință, care de data aceasta s'a convocat la Londra.

Discuțiile între Anglia și America în special în chestia construirei de crucișătoare mari sau mici în limitele fixate, au fost repede soluționate.

Mai grea a fost lupta între America și Japonia, prima vrând să reducă proporția de 70 la sută ce se fixase celeilante la Washington, la 60 la sută, obligând-o să dărâme o serie de unități, mai ales din submarine, unde Japonia are superioritatea față de America. Acum vre-o lună s'a ajuns și aci la o înțelegere, la care s'a raliat și Anglia.

Aceste trei puteri, nu vor mai construi vase de luptă șase ani; și în celelante categorii s'a stabilit o serie întreagă de formule, pentru a se păstra proporția, aproximativ egalitatea între Anglia și America, 65 la sută pentru Japonia, căreia pentru sub-marine i s'a admis egalitatea.

Chestiunea submarinelor

Două chestiuni au pus însă în cumpănă rezultatul conferenței și anume: chestiunea submarinelor și dificultățile dintre Franța și Italia.

Cele două mari puteri care își împart stăpânirea mărilor, nu pot să uite pericolul pe care l'au resimțit, pe vremuri, de pe urma ofensivei submarinelor germane, și apoi se gândesc, firește, că această stăpânire ar putea deveni iluzorie în ziua când toate națiile mai mici și-ar uni sub-marinele contra lor.

De aceia încă dela deschiderea conferinței au propus suprimarea acestei categorii de vase. Dar în fața rezistenței dârze a celorlante țări și văzând că s'ar putea pune în joc chiar existența conferinței, au renunțat. Sub-marinul este prin excelență vasul defensiv, al celui mai slab, și acesta nu poate renunța să-l construiască decât punându-și existența în joc.

S'a ajuns totuș la limitări în ce privește tonajul maxim al unităților și modul lor de întrebuințare.

Intre Franța și Italia

Mai grea a fost lupta între Franța și Italia, și soluția la care s'a ajuns nu este decât provizorie.

Italia a cărei flotă nu reprezintă astăzi decât 2 | 3 față de cea franceză, pretinde paritatea, ceiace Franța nu poate admite, întâi pentru apărarea unui imperiu colonial pe care Italia nu-l are; și al doilea pentru a-și apăra legătura atât de vitală Alger-Marsilia, flancată de Italia.

Când Anglia a stăruit pe lângă Franța să admită paritatea, aceasta a pus condiția garantărei libertății în Mediterana, ceia ce Anglia și mai ales America nu au vrut să admită.

Pe această chestiune s'au urmat discuțiuni nesfârșite, care au lungit conferința și care s'au isprăvit prin rezultate transacționale cari nu mulțumesc pe nimeni.

Se admite acestor țări să construiască vase de luptă în primii șase ani, pentru a înlocui vasele care împlinind douăzeci de ani, ajung la limita de vrâstă, trei pentru Franța, două pentru Italia.

In celelalte categorii s'a ajuns la [illegible]nule complicate, care ar fi prea [illegible]ng să le redăm aci, pe baza [illegible]ărora reprezintanții acestor țări au admis să semneze protocolul.

Soluția este probabil numai provizorie.

T. B.

INFORMAȚIUNI

x *Din cauza sărbătoarei legale de mâne (Sf. Gheorghe), numărul viitor al ziarului apare Joi 24 April.*

x Deocamdată, Direcția generală c. f. r. a renunțat la ideia de a desființa Depoul din Podul-Iloae.

x **Cititorii din provincie care au strâns bonurile de premii sunt rugați a le trimite prin poștă, pe adresa: Administrația ziarului „Opinia".**

x *Tribunalul Vaslui* a arestat pe av. Natan Natanzohn din Bârlad.

Acesta este acuzat de a fi reclamat pe d-nii magistrați Naumescu și Botescu din Bârlad, pentru partinire în procesul de alimente cu părintele său.

Reclamația fiind dovedită calomnioasă, magistrații s'au plâns de denunțare calomnioasă și ultraj contra avocatului care a și fost arestat.

Avocatul a făcut cerere de strămutare pentru suspiciune legală, și casația a strămutat instrucția la Vaslui.

x *Crima din Bârlad*—In Bârlad a fost arestat camerierul V. Vieru dela Banca Națională de acolo. Acesta voind să se răzbune pe colegii săi Grig. Pânzaru și Ion Zărnescu care l'au denunțat că fură timbre,—a tras cu revolverul asupra lor în Sâmbăta Paștelor.

4 gloanțe de revolver au lovit însă pe d-na Elena Arghigher soacra directorului Băncei,—rănind'o grav.

x *La Tg. Frumos*, necunoscuți au pătruns în depozitul R. M. S. S. și au furat marfă (tutun, țigări. timbre și polițe) în valoare de 400.000 lei. S'au operat câteva arestări.

x E vorba ca primăria Podul-Iloae să trateze încheerea unui împrumut de 5 milioane lei, pentru pavarea, canalizarea și iluminarea cu electricitate a orășelului.

x Doctorul **BRENER** *specialist mamoș*, boli de femei, consultații de la 2 până la 4 p. m.

x Sâmbătă 3 Mai, se reprezintă la Teatrul Național hilarianta comedie a lui Henneziun „Totto". Rolele prime sunt deținute de d-nele: *Anny Braesky, Marg. Baciu, Didina Castriș* și de d-nii: *Mill. Gheorgsiu, I. Profir*, simpatiile publicului ieșan.

EȘIREA IN STRADĂ

(Continuarea din pag. I-a)

timele care au realizat cu trupurile lor România Mare, văduvele și orfanii celor căzuți pe fronturi, au fost bruscați, loviți, călcați literalmente în picioare și udați cu tulumbele de apă în acea zi friguroasă de Primăvară,—pentrucă purtați de 13 ani de zile dela Anna la Caiaffa, au îndrăsnit ajunși la aman, să meargă pe străzile Capitalei țărei pe care ei au realizat-o, ca să aducă direct și personal la cunoștința celor cramponați la volan, ceiace reprezentanții lor ireali și indolenți uitau sa îndeplinească cu toate promisiunile din vremea campaniilor electorale.

Indiferent dacă au fost victimele demagogilor provocatori din opoziție și indiferent dacă au fost provocați de nepăsarea acelora dela „putere", fapt precis a fost că—reduși la crunta mizerie, deși cu totul lipsiți d[illegible] fizică, pe care chiar dac[illegible] ar fi avut-o nu intenționau s[illegible] întrebuințeze,—au recurs la măsura extremă a eșirei în stradă.

Acțiunei lor spontane și justificată, s'a alăturat și studențimea din București. Vrem să credem că tineretul Universitar care în unele centre culturale se dedă în mod cu totul izolat la acte de manieră nu tocmai generoasă, de astă dată a înțeles să sprijine cauza invalizilor din spirit cu totul dezinteresat și sincer, ei neputând fi bănuiți să fi căzut victime a nici unui soiu de provocatori.

*

Și acum, când i-am văzut pe muncitori, pe văduve și orfani, pe studenți, ieșind în stradă, nu cred oare guvernanții că ar trebui, trecând peste intrigile și frecăturile dintre dânșii, să se intereseze mai mult de nemulțumirile și nevoile lor? Vor să le urmeze exemplul și funcționarii și meseriașii și negustorii și.....?

Știut este că nemulțumirea e rău sfetnic!

Al. Isaccea

Puternicul incendiu de astăzi dimineaţă

Un depozit de vinuri, un garaj şi mai multe magazii distrus.

Un puternic incendiu s'a declarat astăzi dimineaţă la orele 5, în localitate.

La început s'a anunţat că arde garajul Zipa din str. Săulescu. Insă când pompierii au sosit, au găsit focul la nişte magazii din vecinătate şi depozitul de vinuri Leibovici, propogându-se cu repeziciune asupra garajului Zipa.

Opera de salvare

Toate secţiile de pompieri sub conducerea d-lui căpitan Anghelescu, au început imediat opera de localizare, căutând cel puţin să salveze garajul în care se găseau numeroase automobile străine.

Focul cuprinsese primul pavilion al garajului în care se aflau două maşini.

Automobilele au putut fi scoase afară; însă pavilionul a fost distrus.

Ce a ars

La orele 9 dimineaţă focul a putut fi complect localizat, după ce cauzase pagube însemnate.

Au fost distruse întâiu nişte magazii aflate în fundul curţii Schoenblum din str. Lozonschi care corespundeau cu casele din str. Săulescu.

In aceste magazii se aflau depozitate mari cantităţi de fier vechiu. Apoi a ars depozitul de vinuri Leibovici şi un pavilion al garajului Zipa.

La faţa locului a mai rămas un pichet pantru orce eventualitate, de oarece multe grinzi mai fumegă, ceia ce ar putea da naştere la o reizbucnire a focului.

Ancheta poliţiei

Poliţia a început de îndată o anchetă pentru a stabili cauzele focului.

Până acum nu se poate şti precis de unde a izbucnit focul.

Sergentul de stradă a văzut flacările venind dinspre depozitul de vinuri şi magazii, asupra garajului.

*

Depozitarul de vin Leibovici a fost chemat la poliţie unde continuă cercetările. Rep.

ARESTAREA FALŞULUI ARHANGHEL

al quakerilor din Dumbrăveni

Maniacii religioşi au excrocat ţărănimea. Alte arestări

Am relatat într'un număr anterior al ziarului senzaţionala descoperire făcută la templul „quakerilor" din Dumbrăveni, jud. Botoşani.

Autorităţile continuând cercetările, au dat la iveală o nouă serie de aberaţii şi exrocherii ale maniacilor religioşi care au avut drept urmare câteva senzaţionale arestări.

Religiozitate şi excrocherie

Săteanul Pamfilie Creţul din Dumbrăveni a arătat că în urmă cu puţin timp a fost ademenit de către fanaticii maniaci adepţi ai falşului Apostol,—care l-au sfătuit să-şi vândă întreg avutul pentru... jertfa lui Dumnezeu; iar acum nefericitul locuitor a rămas sărac pe drumuri.

De asemenea şi alţi gospodari au arătat cum şi-au risipit avutul, lăsându-se jefuiţi de excrocii religioşi din Dumbrăveni, iar alţii şi-au stricat casele şi familiile.

Arestarea Apostolului

Aceste descoperiri au avut drept urmare arestarea a doi propagandişti ai quakerilor dela cuibul din Dumbrăveni; iar mai târziu a fost arestat şi „marele sfânt Apostol" Ghevasie Sabie.

*

Dar cercetările autorităţilor continuă în această direcţiune; şi se crede că în curând se vor da la iveală şi alte excrocherii şi nelegiuiri comise de către „sfinţii" din Dumbrăveni. Rep.

O falşă panică

la cinema-Trianon

Aseară pela ora 8 o mare panică s'a produs la cinematograful Trianon din localitate. Un spectator dela galerie. care n'a putut fi identificat, a făcut gluma idioată şi a strigat: „Foc! Foc!". Toată sala a fost cuprinsă de o spaimă grozavă. Lumea s'a îmbulzit spre ieşiri şi pentru evacuarea ei, a trebuit să se deschidă şi uşile dinspre pasagiul lateral.

Dar în învălmăşeală, câteva persoane s'au rănit uşor, mai multe femei au leşinat (predilecţia sexului!), iar copiii ţipau. Unii spectatori şi spectatoare au pierdut umbrele, pălării, poşete, etc...

„Flacările" incendiului nu se vedeau însă de nicăiri. Şi când publicul şi-a dat seama că a fost victima unei farse stupide, a revenit în sală, iar reprezintaţia a continuat în linişte. Faptul a folosit însă numeroşilor curioşi din stradă, care profitând că uşile erau lipsite de paza controlorilor, au văzut un spectacol frumos,... pe gratis!

Cazul trebuie să fie şi instructiv. In toate ocaziunile similare, şi chiar când incendiul este real, lumea trebuie să-şi păstreze tot calmul. Şi fără alarmă şi învălmăşeală, nu s'ar produce niciun accident.

Impresii teatrale

Cabaretul rusesc „Liliacul"

animat de Iwan Dubrovin...

Ieşenii iau parte din prima zi a Paştilor, la „*Sidoli*"—în număr destul de apreciabil—la divertismentele cabaretului „*Liliacul*", pe care regisorul *Iwan Dubrovin* de aproape un deceniu îl prezintă lumii.

„*Liliacul*", este un gen de spectacol specific rusesc. I-am făcut cunoştinţa în Noembrie trecut, prezintat în „stil mare" de *Jushny*. Ni s'a înfăţişat un tablou de realism pur: „Moscova veche", şi unul grotesc: „Ceaşca cu ceai". O înscenare muzical-coreografică: „Arlechinada", câştigă sufragiile spectatorilor. Dealtfel, ca şi „Dansul oriental" şi „Balaful spaniol" etc.

„*Liliacul*" mai prezintă astăzi programul de care vorbim mai sus, iar mâine o înşirare originală de opt tablouri noui.

H. Bl.

Teatrul românesc contemporan

„GREERELE şi FURNICA"

Fabulă dramatică în versuri de Al. Lascarov — Moldovanu

Câteva cuvinte, înainte de premieră, despre autor şi piesă

Teatrul nostru anunţă ca ultimă premieră a stagiunii, o lucrare a unui autor indigen: fabula dramatică „*Greerele şi furnica*" de scriitorul *Al. Lascarov-Moldovanu*.

*

Pe acesst scriitor, l'am întâlnit întâi în paginile „*Romanilor*" de la Craiova, lansat de d. N. Iorga. Apoi în alte periodice, începe să publice în volum din anul 1915, „*Zile de campanie*"). După război, (1921), citim culegerea de schiţe şi nuvele: „*Povestile lui Spilber*". „*Hotare şi singurătăţi*", (1923) e un volum, care fixează definitiv pe scriitor. Continuă cu „*In grădina lui Naş Muşat*", pitoresc volum de povestiri. Şi sfătosul Naş Muşat posedă un har dumnezeesc de a povesti...

Apoi: „*Domnul preşedinte*" o satiră vioaie şi „*Inseninare*", în care cultivă genul scrisorilor.

„*Greerele şi furnica*" este prima lucrare teatreală a scriitorului.

S'a reprezentat de către scena cernăuţeană, — şi a înregistrat succes.

Premiera ieşană s'a fixat pentru data de Joi 24 Mai...

*

„*Greerele şi furnica*", — fabulă drmatică, — (cum îi place autorului s'o sub intituleze) are trei acte, un prolog şi un epilog.

In prolog, autorul, ne înfăţişează fabula veche şi ghidusul cari se au cunoştinţe,—prima căutând să „pozeze" că e încă tânără şi cu trecere, iar al doilea,—prin ironii să-i reducă la nimic valoarea actuală.

Iar epilogul ne vesteşte... moartea fabulei.

Totul, realizat — pe motivul imaginaţiei populare — cu o originalitate bine definită.

*

Textul, încăpând pe mâini sigure: d-l *Aurel Ion Maican*, — păşeşte pe scena teatrului nostru sub cele mai frumoase auspii...

Petru Grancea

x La răceli, junghiuri, dureri de picioare întrebuinţaţi cea mai bună frictiune: „Carmelita".
Depozit: Farmacia Pollak, str. Ştefan cel

INFORMAŢIUNI

x *Relatăm în altă parte a ziarului incendiul de astăzi dimineaţă.*

Din cercetările intreprinse de poliţie până la prânz, reiesă că focul ar fi fost pus la depozitul de vinuri. De aceia depozitarul Ionas Leibovici a fost declarat arestat şi va fi înaintat Parchetului.

x **Parastas** — Societatea de ajutor reciproc „Sf. Gheorghe" din Manufactura de tutun Iaşi, invită pe această cale, pe toţi doritorii de bine, a lua parte la parastasul societăţii, ce va avea loc la cimitirul Eternitatea din Iaşi, în ziua de 23 Aprilie ora 11 dimineaţa, pentru pomenirea celor morţi, foşti membrii ai societăţii.

x *Mâine Mercuri 23 Aprilie (Sf. Gheorghe) fiind repaus duminical, toate prăvăliile şi atelierele vor fi închise.*

x Membrii Soc. Pensionarilor din Iaşi aduc viile lor mulţumiri d-lui Preşedinte şi Comitetului de conducere pentru ajutoarele date micilor pensionari cu ocazia Sf. sărbători.

x *Următorii meseriaşi* cari urmează a fi trimişi la băi, sunt invitaţi a se prezenta la corporaţie şi a aduce livretele de asigurare pe trei ani din urmă: Frâncu Ioan, Moise Moise, Ursu Nicolae, Surica Leiboelci, Talpă Vasile, Avram Aron, Weisfeld Iancu, Zalman, Chelner Carol şi Roza Iosif.

In caz de nu se vor prezenta până în seara zilei de 25 a. c. vor fi şterşi de pe tabloul de băi.

x In urma ploilor din ultimele zile, numărul viermilor care au apărut în com. Lungani-Iaşi, s'au înmulţit în mod extraordinar, producând pagube foarte mari sămănăturilor şi întinselor grădini de zarzavat ein acea regiune.

x Mercuri 23 Aprilie crt., (în ziua de Sft. Gheorghe) împlinindu-se un an de la moartea mult regretatului Locotenent Eduard Tiron, va avea loc la cimitirul Eternitatea din localitate, un parastas în memoria defunctului.

Cunoscuţii, prietenii şi camarazii lui Eduard Tiron, sunt rugaţi să ia parte la acest parastas.

x **O crimă la Tecuci.** — Inspectoratul de siguranţă din localitate şi Parchetul militar al corpului 4 de armată, au fost înştiinţate că soldatul St. Cazacov, ordonanţa la d. Căp. Tănăsescu din Tecuci, în urma unei certe, a împuşcat în seara Invierei pe locuitorul Iacob Anghel din Tecuci, suburbia Satul Nou.

Soldatul a fost arestat.

x La legiunea de jandarmi a fost adus individul Timofte Andrei, acuzat a fi autorul unui furt comis în judeţul nostru.

x O descindere inopinată s'a făcut în Piaţa Halei de către d. inspector general veterinar dr. Ioan, d. inspector regional dr. Iliascu, d. dr. Lambrior etc.

Aceştia se aflau în localitate cu ocazia unei anchete la Abatorul comunal.

In toiul anchetei s'a primit un nou denunţ şi s'a făcut descinderea în Hală de unde s'a confiscat o cantitate de carne.

x Printre primele procese care se vor judeca de către Inalta Curte de Casaţie, îndată după vacanţa de Paşte, va fi şi recursul făcut de către d. Const. Căpriţă, contra alegerilor judeţene dela Iaşi.

Şi după acest fapt, consiliul judeţean ieşan se va putea constitui, bine înţeles dacă alegerile nu vor fi invalidate.

x Greva dela fabrica „Maxut" continuă.

Din cauza marilor cantităţi de marfă aflate în depozit şi a lipsei de consumaţie, fabrica a închis încă un cuptor, congediind un număr de 40 lucrători.

Ceilalţi au fost avizaţi că vor putea lucra, însă cu salariile reduse.

x *Incendiu provocat de un copil.*— Un puternic incendiu a izbucnit aseară la locuinţa săteanului Ion Ionescu din com. Prisacani jud. Iaşi.

Flăcările alimentate de vânt s'au răspândit cu repeziciune, distrugând casa şi o şură în care se afla depozitată o însemnată cantitate de ceriale.

Din primele cercetări s'a stabilit că focul a luat naşterea de la torţă, pe care a aruncat-o un copil în timpul jocului.

Pagubele sunt considerabile.

x UN EFECT BUN AL CRIZEI. Datorită crizei acute, anumite categorii de ieşeni care obişnuiau de Paşti să viziteze mai multe cârciumi, anul acesta s'au mulţumit să facă o plimbare până la marginea oraşului, şi atâta tot.

Din aceiaşi cauză nu s'a înregistrat nici un scandal, sau bătaie care deobiceiu se produceau în aceste zile.

x *I. P. S. S. Mitropolitul Pimen* cu prilejul primirei felicitărilor clerului ieşan din prima zi de Sf. Paşti, a însărcinat pe P. C. Protoiereu al Municipiului C. Dinescu, să transmită tuturor preoţilor din judeţul Iaşi, felicitările I. P. S. Sale.

x LA SFATUL NEGUSTORESC urma să aibă loc ieri adunarea generală. A fost însă o şedinţă furtunoasă,—chiar mai furtunoasă de cât multe altele.

Dar la urmă toată lumea a fost de acord să fie amânată şedinţa pentru Dumineca viitoare; iar până atunci, comitetul Sfatului să pregătească legal toate lucrările.

x **Conferinţă administrativă.** — După terminarea vacanţei de Paşte, se va ţine la Directoratul local o conferinţă la care vor participa toţi şefii departamentelor din această instituţiune, — în vederea organizării serviciilor financiar şi de industrie şi comerţ.

La aceiaşi şedinţă se va alcătui programul lucrărilor din anul acesta şi se vor lua măsuri în vederea armonizării instituţiunilor ad-tive cu noul regulament de funcţionare a Directoratelor.

x Maşina No. 796 Sibiu s'a ciocnit azi dimineaţă pe strada Lăpuşneanu cu automobilul No. 366 Iaşi. Ambele maşini au fost grav avariate. Nu s'a înregistrat nici un accident de persoane.

x La Roman a avut loc astăzi o mare întrunire a Ligei apărării naţionale creştine, în vederea propagandei pentru alegerile dela 4 Maiu. A vorbit d. prof. A. C. Cuza şi alţi fruntaşi ai Ligii.

x Poliţia a arestat pe un vechiu spărgător anume Dumitru Popovici, originar din Dorohoi, autorul mai multor furturi.

La gazda lui s'au găsit lucrurile provenite dintr'un furt din str. Florilor.

x Maşina No. 537 venind cu viteză, a dat în faţa Administraţiei financiare peste docarul d-lui D. Marcoci, avariindu-l.

Accidente de persoane n'au fost

x *D. Nicu Stoeanovici* fost deputat şi vicepreşedinte al organizaţiei naţional-liberale din Dorohoi, care a suferit cunoscutul accident în localul Băncii Moldova, a fost transportat la domicilul din Iaşi, Aleea Principesa Maria, dela spitalul Sf. Spiridon.

După ce piciorul i-a fost pus în gips, starea sănătăţii d-lui Stoeanovici este mulţumitoare.

D-sa însă nu va putea participa la congresul naţional-liberal din Bucureşti, care va avea loc în 4 Mai.

Făcând parte din comisia economico-cooperatistă a congresului, de sub preşidenţia d-lui N. Otescu, d. Stoenavici va trimite un referat scris.

Copil ucis de trăsnet

la Şipote—Iaşi

O impresionantă nenorocire s'a întâmplat ieri după amiază în apropierea oraşului, în următoarele împrejurări:

Copilul Mihai Hâncu din com. Şipote—Iaşi, a fost trimis deacasă cu oile la păscut pe moşia Vlădeni.

Spre seara o ploaie torenţială l-a prins pe copil în mijlocul câmpului, iar trăsnetul a căzut asupra lui, amorându-l pe loc.

Câţi-va locuitori trecând după puţin timp pe acolo, au ridicat cadavrul şi l-au transportat acasă.

Indrăzneaţă spargere

la o căsăpie din Tg. Frumos

Tg. Frumos 22—O îndrăzneaţă spargere s'a comis astă noapte la căsăpia comerciantului Avram Lehrer din piaţa halei din localitate.

Câţiva indivizi rămaşi necunoscuţi, prin spargerea uşei s'a introdus în căsăpie de unde au sustras 10 mii lei şi o însemnată cantitate de carne.

Cercetările se fac de d. subcomisar Zaharia. B.

Foot-balul ieşan

„Hacoah"-„Macabi"

3—1 (2—0)

Duminică, prima zi de Paşte, campionatul regional de foot-ball s'a terminat prin disputa „Hacoah"-„Macabi".

„Hacoah" s'a prezentat cu o echipă bine antrenată şi şansele ei de victorie s'au observat dela început.

Goalurile au fost marcate de Segal (2) şi Mayer I. dela „Hacoah" şi Leanca dela „Macabi".

Dela „Hacoah" au jucat bine: Fr. Mayer, Simon şi Buţă; iar dela „Macabi" Iulius Goldştein, Rafailovici, Abramovici şi Glaser.

A arbitrat d. Vinograschi.

CIORAPII MODEL 1930
No. 65 FRAROS
No. 84 FRAROS cu Baghetă
fabricaţi din cea mai fină mătase lavabilă
S'au pus în vânzare de către
Vechiul magazin „LA GHEMUL ROŞ"
Depozitul Central de Ciorapi
Centrala Iaşi, strada Cuza-Vodă No. 50
Sucursala „ „ I. C. Brătianu No. 189
Care vinde cel mai eftin în Iaşi

Magazinul „FEMINA"
str. Ştefan cel Mare 15 (vis-a-vis de str. Lozonsky)
Cu ocazia sărbătorilor şi a sezonului de primavară a pus în vânzare un mare stoc de mărfuri şi cu preţurile cele mai reduse posibile: Mănuşi de piele fine Glase Lei 185 per.
Soşete Fil d'Ecosse diferite mărimi Lei 25 per.
Ciorapi Mouselin fine fără defect Lei 52 per.
Chiloţi de mătasă de vară Lei 95 per.
Combinezoane fine mătasă Lei 190 buc.
Cămăşi bărb. pieptu mătase 2 gulere Lei 165 buc.
Un mare asortiment în ciorapi mătase, voal şi mouselin renumitele mărci Adesgo, Tramit, Trei Coroane şi Oreco cele mai noi culori.

ECOURI

— Cel puţin odată în viaţa omului, norocul îi bate la uşă. Depinde de om să fie atent şi să nu piarză momentul, să apuce norocul şi să nu-l mai lese din mână.

Ziua de 20 Mai, formează un astfel de moment, când irevocabil va avea loc tragerea loteriei din Cluj şi când *cu 100 lei* ai posibilitatea de a câştiga un Milion.

Banii destinaţi plăţii câştigurilor, în valoare de Lei 2.700.000, sunt depuşi la Banca „Albina" cea mai mare şi cea mai veche din Ardeal.

Reprezentanţa pentru Regat
„PROVIDENŢA"
str. Ştefan cel Mare No. 36.

— Marea bătălie pentru biletele de loterie a tabloului marelui pictor Octav Băncilă donat Şcoalei Comerciale Superioare de Băeţi din Iaşi pentru ajutorarea profesorului bolnav de ochii G. Nica, Preţul biletului 100 lei cuprinzând fiecare 50 numere a se cere bilete printr'o carţă postală D-lui Profesor G. Nica str. Muzeior No. 12 Iaşi care le va trimite la domiciliu fiecăruea.

Tragerea va avea loc la 15 Iuni 1930.

—*Frumuseţea* e una din cele mai puternice arme ale femeei. Crema de zi *Khasya* vă face şi vă menţine frumoase! Depozit: Farmacia Pollak. str. Ştefan cel Mare.

Mâine Mercuri la ELYSEE
Superbul film Francez
SPOVEDANIA unei fete
după romanul lui LE RUISSEAU de Pierre Wolf
în al cărei prim rol apare
Louisse La grange ideală artistă din La femme nue
va fi o revelaţie pentru tot Iaşul

DE INCHIRIAT una odaie şi bucătărie mare la parter cu intrări separate, având instalaţie de apă şi canal. — Informaţii la Frizeria Vogt lângă Elisee.

DE INCHIRIAT două camere şi bucătărie în str. Cuza Vodă 13. A se adresa d-nei Angela Steuermann, la etaj.

DE INCHIRIAT cameră mare proprie pentru birou, precum şi două odăi, bucătărie, în Lăpuşneanu 6; Adresa proprietar Emanoil Marcovici, Cuza Vodă 18, ora 2-3.

DE INCHIRIAT locuinţă, 4 camere şi bucătărie, strada Lăpuşneanu 18, etaj I, liberă la 23 Iunie. Adresa: magazinul Cristian, str. Lăpuşneanu 32.

DE VÂNZARE casă nouă de 3 ani cu trei încăperi, lumină electrică, aproape tramvai, în strada Toma Cozma. Adresaţi-vă la str. Păcurari 185, Ivan Maximov.

PIERDUT un câne de ogradă galbăn, mărime mijlocie, zgardă cu ţinte galbene. Recompensă aducătorului Iordan str. Palade 7.

400—500.000 lei se caută cu împrumut pe ipotecă rangul I. A se adresa la ziar sub I. C.

CAUT 500.000 lei ipotecă rangul I, via Podgoria-Copou, informaţii avocat C. Sion,
CAUT cumpărător vie cu gospodăria complectă, pădure, preţ 1.150.000, informaţiuni C. Sion.

PORCI GRAŞI
de vânzare la Ferma Bădărău

APEL
către
Cetăţenii selecţi ai Iaşului

Aducem la cunoştinţă că de la 23 Aprilie, Librăria „Viaţa Românească" din str. Lăpuşneanu lichidând, [în vederea aceasta „*Direcţiunea Librăriei Învăţătorul Român*" din Piaţa Unirei roagă onorata şi selecta clientelă de a se aproviziona de la această librărie cu cele necesare întru cât am făcut toate sacrificiile pentru a putea satisface cererile vastei noastre clientele.

Având un serviciu prompt şi conştiincios şi fiind foarte bine asortat, vinde cu preţurile cele mai reduse, luând în consideraţie timpul critic de criză financiară.

Deasemenea sunt invitate toate autorităţile de stat şi particulare, care în vederea marelui consum pe lângă preţuri reduse en-gros vor beneficia şi de un rabat de: „consum", acordând şi termene de plată mai îndelungate şi după posibilitate.

Sperăm că onorata clientelă va aprecia sacrificiile noastre şi ne va încuraja cu nepreţuitul concurs pentru a menţine la înălţimile de faţă un vad vechi cultural ca al Librăriei „*Învăţătorul Român*" din Piaţa Unirei în oraşul culturei şi al intelectualităţei româneşti, mulţumind tuturor anticipat.

Direcţiunea „*Învăţătorul Român*"
Piaţa Unirei

Cumpăraţi biletele loteriei Cluj

Dr. GR. DIMITRIU
Asistent al clinicei dermato-sifiligrafică
Medic-şef al secţiei dermato-venerică de la spitalul militar
consultă în fiecare zi
între orele 5—8 după amează
în str. Sft. Sava No. 2.

Dr. Gh. Angelescu
Medic de Spital
NAS, GÂT, URECHI
Consult.: 3—5 p. m.
Iaşi, str. Cuza Vodă 42 ter.

DOCTORUL
R. DAMSKER
str. Ghica-Vodă No. 44-46
consultă zilnic
MEDICINA INTERNA
SIFILIS şi
GENITO-URINARE
între orele 8-11 a. m. şi 3-7 p. m.
Diathermie şi băi de lnmină.

Inginer Diplomat
I. SCHLEIER
Str. Elena Doamna 26
execută construcţii de orice natură în antreprize şi regie.
Face planuri, devize
Calcule de beton armat.

Carnete a soucă, state de plată, note de comenzi, comandaţi la Tipografia „Opinia"

LA CERNAUŢI se găseşte zilnic ziarul „Opinia" la chioşcul din piaţa Unirei (halta tramvaiului) precum şi la debitele principale din oraş.

ULTIMA ORĂ

Rugăciuni în toate bisericile din ţară

în memoria victimelor catastrofei din Costeşti

— O biserică nouă pe cheltuiala statului.— Ceremonia înmormântării —

Piteşti 22.— Duminică 20 April, întâia zi de Paşti, la ora 2 după amează, a început ceremonia înhumării celor 108 victime ale îngrozitoarei catastrofe din Costeşti (Argeş). Erau de faţă reprezentanţii autorităţilor, în frunte cu d. Armand Călinescu, secretar general al ministerului de domenii, Mihai Priboeanu, prefectul judeţului Argeş, Rătescu, primarul oraşului Piteşti, general Todicescu, parlamentari, magistraţi, oliţeri şi un imens public.

In locul unde a fost biserica şi în tăpşanul din jur, erau îngrămădiţi peste 15,000 oameni, veniţi din diferite părţi ale Munteniei. Dela intrarea în sat şi până la locul sinistrului, se aflau şiruri întregi de automobile, trăsuri şi căruţe.

Serviciul religios

In valea de lângă fosta bisericuţă, se aflau aşezate sicriile cu corpurile celor 108 victime, şi mai multe mese pentru serviciul divin. Slujba prohodului a fost oficiată de P. S. S. Nichita, episcop al Argeşului, cu un sobor de preoţi din Piteşti şi dela mînăstirea Curtea de Argeş. In cele patru colţuri ale careului unde erau aşezate sicriile, se aflau patru vase cu tămîie aprinsă.

In aglomeraţie, câteva femei au leşinat, iar mai mulţi copii au fost răniţi.

Profund impresionant a fost momentul cînd episcopul Nichita a citit spre pomenire numele celor 108 victime. Muzica regimentului 4 Argeş a cîntat imnul funebru.

Cuvinte de slavă

Preotul Marin Preotescu din Piteşti a luat cuvîntul, slăvind memoria victimelor şi făcînd în special elogiul preotului D. Vişinescu şi al învăţătorului Ştefan Ilie, directorul şcoalei din Costeşti.

— „In seara cînd se făcea prohodul Mintuitorului a murit neclintit la postul de jertfă preotul care 23 ani a stat în serviciul obştei. A pierit şi o parte însemnată din floarea copilărimei şi a tineretului acestor locuri. Să plecăm capetele cu smerenie în faţa tainei nepătrunse a sorţii".

Condoleanţele guvernului

D. prefect M. Priboeanu exprimă condoleanţe în numele guvernului, familiilor greu încercate şi întregului popor îndurerat. Ţara întreagă a suferit şi plînge alături de argeşeni. D. prefect anunţă că statul a hotărât să termine pe cheltueala lui noua biserică ce se construeşte la Costeşti. Deasemenea va ajutora familiile victimelor.

D. general Todicescu a exprimat condoleanţe în numele armatei. Apoi trupele au dat onorul, în plînsetele sfâşietoare ale asistenţei.

Episcopul Argeşului a stropit cu aghiazmă cele 108 corpuri şi în urmă sicriile au fost coborîte în mormânturi, câte un mormînt pentru membrii aceleaşi familii.

La sfârşitul tristei ceremonii o ploaie torenţială a început să cadă.

Un raport către Patriarhul regent

Bucureşti 22. — D. I. Cămărăşescu, directorul ministerial al Munteniei, va fi primit astăzi în audienţă de Patriarhul regent, căruia îi va face un raport amănunţit asupra tragediei dela Costeşti şi îi va comunica proectul de refacere a bisericii şi de ajutorare a familiilor sărace, aceasta după însăş cererea Inaltului Regent.

Rugăciuni în toată ţara

Prin intermediul ministerului de interne, guvernul a dat ordin ca în toate bisericile din ţară să se oficieze parastasuri în memoria victimelor dela Costeşti. Deasemenea s'a dispus ca prefecturile de judeţ să îngrijească de lansarea listelor de subscripţii pentru ca ţara întreagă să poată avea cinstea de a contribui la mângâierea celor atât de greu loviţi.

Incă două victime

Piteşti 22.—Dintre răniţii dela Costeşti aflaţi în spitalul local, a mai încetat din viaţă tânărul Alexandru Ticu în etate de 16 ani; şi se afla aseară în agonie un băet al restauratorului gării. O fiică a nefericitului preot Vişinescu zace în spital cu grave arsuri pe corp, dar se speră că va putea fi salvată.

S'a stins o generaţie

Piteşti 22. — Dintre morţii dela Costeşti, 50 (adică, aproape jumătate) sunt copii. S'a stins astfel o generaţie întreagă a satului.

Şcoala primară va fi închisă, pe mai mult timp, din lipsă de elevi.

Au pierit unele familii întregi, în grozava catastrofă. Două case din Costeşti au fost închise de primărie, fiind că n'a mai rămas în viaţă nimeni din cei ce le locuiau.

*

Se mai dau următoarele amănunte.

Atelierele de tâmplărie din Piteşti lucrau de zor la construirea cosciugelor, căci nu se găsiseră în oraş atâtea sicrie câte erau necesare.

In gara Costeşti restauratorul comunica vizitatorilor că nu le poate servi pâne şi sifon; brutăria nu lucrează, căci au murit doi copii ai brutarului; iar sifoane nu sunt, fiindcă a murit sifonarul.

La imensul şi proaspătul cimitir din Costeşti, femeile plâng mereu pe mormintele soţilor şi copiilor.

Numeroşi ziarişti străini au sosit cu automobilele la locul dezastrului.

Regina a sosit în ţară

Suverana a plecat la Balcic

Constanţa 22. — Regina Maria a sosit în portul Constanţa Duminecă noapte la ora 2, cu vaporul „Regele Carol", venind din Constantinopol. Suverana a debarcat Luni dimineaţă la ora 9, fiind primită de şefii autorităţilor, Apoi cu un tren regal, a plecat direct la Bazargic, de unde cu un automobil s'a dus la Balcic.

Prinţesa Ileana a mai rămas în Egipt.

14 soldaţi victime

în ciocnirea de trenuri dela Medgidia

Bucureşti 22. — Trenul personal Nr. 905, plecat din Capitală ieri dimineaţă la ora 5,45 spre Constanţa, s'a ciocnit în gara Medgidia cu o locomotivă de manevră. Ambele locomotive, vagonul de bagaje şi un vagon de clasa III au fost sfărîmate. De sub dărîmături a fost scos cadavrul soldatului Ilie Tudor din regimentul 40 Călugăreni. Sînt grav răniţi 13 soldaţi din regimentele 40 Călugăreni, 9 Călăraşi şi 2 Grăniceri.

In urma anchetei, au fost arestaţi mecanicii celor două locomotive, împreună cu impiegatul de mişcare şi acarul din staţia Medgidia.

Pruncuciderea

din Dorohoi

Dorohoi 22.—Locuitorul Manole Ion Rusu din satul Şendriceni judeţul nostru, în trecere prin str. Başotă, a descoperit la marginea unui părău de lângă moara „Ficher" cadavrul unui prunc de sex masculin, învelit în cârp şi pus într'o cutie de halva.

La faţa locului a plecat imediat D. Gh. Pamfil, secretarul poliţiei locale, care a raportat Parchetului că micul cadavru prezintă două leziuni la cap, astfel că moartea pare a fi fost violentă.

S'a dispus facerea autopsiei de către D. Medic legist şi cercetări pentru descoperirea mamei criminale. *Justus*

Prinţul Carol va cere socoteală contelui Hochberg

pentru atitudinea nedelicată la adresa Dinastiei române

Paris 22. — In ultimul timp câteva ziare streine, şi în special germane, au publicat articole şi clişee insultătoare pentru Dinastia şi ţara românească.

Precum se ştie, această campanie de defăimări şi calomnii a fost organizată şi plătită de către faimosul conte Hochberg, care vrea astfel să-şi satisfacă dorinţa de răzbunare.

Dar contele Hochberg nu se va opri numai la ponegririle făcute până acum.

In ambiţia sa neînfrânată, el pregăteşte acum un film de cinematograf ca subiect jignitor pentru familia regală românească.

In legătură cu acest fapt, un ziar anunţă că ex-prinţul Carol va interveni pe lângă contele Hochberg să înceteze campania de insulte.

Şi în cazul cînd contele va continua mai departe planul său răzbunător, ex-prinţul Carol şi-ar fi exprimat intenţia să-i ceară socoteală pe calea justiţiei, sau chiar pe calea armelor.

Când primeşti necunoscuţi în automobil

O agresiune ciudată lângă Roman

Pe când inginerul Octav Petrov pleca cu maşina de la Roman spre Bacău, în dreptul satului Onişcani, a fost rugat de un necunoscut să-l primească în maşină. Inginerul l-a primit.

Puţin după aceia maşina suferind o pană la motor, şoferul a coborât să facă reparaţiuni.

In acest timp străinul a scos un revolver şi a tras câte un foc asupra inginerului şi şoferului. Deşi răniţi, aceştia au tăbărât asupra agresorului. S'a încis o luptă groaznică.

Intre timp nişte săteni de pe moşia d-lui Morţun, alarmaţi de focurile de revolver, au alergat la faţa locului.

Agresorul văzându-se în primejdia de a fi prins, şi-a tras un foc de revolver în tâmplă.

crede că mai are la activul său alte fapte infamante.

Asupra lui s'a găsit un buletin al biroului populaţiei, eliberat la Iaşi.

REP.

Gara Peatra-Olt

devastată de furtună

Slatina 22—O furtună violentă a bîntuit aseară regiunea, sfărâmînd acoperişul şi provocînd şi alte stricăciuni grave gării Peatra-Olt.

*

Ştiri ulterioare arată că uraganul a nimicit magazia de mărfuri, birourile de telegraf şi tranzit şi cazarma personalului de mişcare din gara Piatra—Olt.

Au fost sfarmate geamurile la cartierul ceferist şi la vagoane. Pagubele sunt de milioane lei.

TRISTIA şi PONTICA
Traducere latino-română
(juxtă)
De vînzare la librării cu lei 60
Comenzile la Editura Cărţii, Latine Iaşi.

ALTĂ FANTEZIE

în jurul aviatorilor Nungesser şi Coli

x Paris 22. — Lângă oraşelul Bayeux situat pe coasta nordică a Franţei, câţiva pescari au găsit o butelie adusă de valurile apelor. Desfăcând butelia, ei au găsit înăuntru o scrisoare dela celebrii aviatori franceji Nungesser şi Colli, care în toamna anului 1927 au pornit în zbor peste Atlantic.

Scrisoarea cuprinde următoarele rânduri: „Sântem prizonierii indienilor din St. Laurent. Trimiteţi ajutoare şi o mare sumă de bani pentru răscumpărarea noastră.— Nungesser, Coili, 1 April 1928".

Dacă faptul ar fi adevărat, el ar dovedi că aviatorii franceji, dacă nu se mai află în viaţă, au trecut însă oceanul şi au aterisat în America. Dar autorităţile nu prea cred în autenticitatea acestei scrisori, cu atât mai mult cu cât până acum s'au mai găsit asemenea butelii, cu conţinut contrazicător.

Sigur şi convenabil se scoate pentru totdeauna
IGRASIA DIN PEREŢII CASELOR
garantând nerevenirea. — Adresaţi-vă numai specialistului
A. MOLCIANOV Strada I. C. Brătianu 54
D-nii proprietari care vor să scape de igrasia vătămătoare sănătăţei, să mi se adreseze cu încredere.
Persoane străine se oferă a scoate umezeala fără a reuşi, căci nu cunosc remediul nostru.
Inainte de a vă adresa în altă parte adresaţi-vă mie pentru ofertă serioasă. Certificate de lucr. executate la dispoziţia clienţilor.

Arhitect-Diplomat
MIHAI STOIAN
Execută: antreprize, proecte, conduceri, calcule în beton armat, etc.
Iaşi, strada Dancu 2
(Uzina Teatrului)

ORA 3

O încercare de frustrare

a statului român

Senzaţionala descoperire din Budapesta

Budapesta 22.— Poliţia anchetează o încercare de falş care ameninţă să aducă statului român o importantă pagubă. La un cunoscut zincograf din Budapesta, s'a prezintat un necunoscut, delegat al ministerului de finanţe din Bucureşti şi a comandat un clişeu de permis pentru fabricarea şi vânzarea alcoolului.

Zincograful a cerut lămuriri la legaţia română, dar i s'a răspuns că nu există o asemenea comandă. Imediat poliţia a început cercetări, însă falşificatorul a dispărut.

Viaţa scandaloasă a lui Tiberiu Vornic

Ministerul Dobrescu într'o oribilă mocirlă

Bucureşti 22. — Tiberiu Vornic a declarat judecătorului de instrucţie că a venit cu aeroplanul din Viena, întrebuinţînd un paşaport falş, pe numele Broşu. Ar mai fi rămas în streinătate, dar i s'au isprăvit banii. In vara trecută cumpărase un automobil de 650.000 lei şi a plecat în streinătate, trăind pe picior larg. Numai în citeva zile a cheltuit la Monte Carlo suma de un milion şi jumătate lei.

Ar fi fost mai prudent şi ar fi strâns bani; însă d. Aurel Dobrescu l-a asigurat că va rămâne la domenii în tot timpul guvernării Maniu şi deci „afacerile" vor continua. Totodată d. Dobrescu l-a asigurat că nu va păţi nimic, deoarece este precedentul creat de alţi miniştrii, şi în acest scop ar fi gata să dea în vileag dosarele privitoare la Alecu Constantinescu.

In ce priveşte fraudele de păduri din Ciuc, se vor face în curînd patru arestări.

*

Se ştie că d. Aurel Dobrescu a demisionat din demnitatea de director al Ardealului. D-sa a înmînat d-lui Maniu demisia, cu explicaţia că nu voeşte ca prin autoritatea lui să influenţeze cercetările justiţiei în chestia Tiberiu Vornic.

O catastrofă într'o închisoare din America

New-York 22.— O catastrofă s'a produs în oraşul Columbia (statul Ohio). In împrejurări neprecizate, a luat foc penitenciarul şi au pierit în flacări 300 deţinuţi. Au fost scoase până acum 90 cadavre.

PROPORŢIILE TRISTE

ale ciocnirii dela Medgidia

Constanţa 22. — Dintre victimele ciocnirii de trenuri de la Medgidia, a mai murit soldatul Herşeovici Aron. Sînt deci doi morţi şi 17 grav răniţi, dintre care opt au intrat în agonie. Pagubele sînt evaluate la zece milioane lei.

D. Maniu justifică legea alarmismului

Bucureşti 22.— D. Maniu a acordat un interview corespondentului ziarului „Neue Freie Presse", declarând că guvernul şi partidul său n'a fost şi nu este la o răscruce între democraţie şi aristocraţie. Partidul nu va trăda niciodată principiile de bază democratice. Legiuirile române prevăd libertatea, însă şi obligaţia de a apăra ordinea.

Deaceia am făcut legea aşa zisă a alarmismului, în felul în care ordinea este apărată şi în alte ţări democratice. Există la noi o deplină libertate a presei, dar cu condiţia să nu fie lovite interesele statului şi ale Coroanei. Nu mai când aceste interese au fost lovite, a trebuit să recurgem la confiscarea ziarelor.

Impresionantă sinucidere în Capitală

Bucureşti 22.— Tânărul Ion Marinescu, funcţionar comercial, domiciliat în pasagiul Comoedia, s'a sinucis trăgându-şi patru focuri de revolver în piept.

El a lăsat o scrisoare, în care spune că-şi pune capăt zilelor, fiindcă nu şi-a putut găsi scopul în viaţă.

Furt de jumătate milion

în centrul Capitalei

Bucureşti 22.—Indivizi necunoscuţi s'au introdus în debitul special R.M.S. din str. Lipscani 21, prin spargerea zidului.

Apoi răufăcătorii au forţat o casetă, din care au luat suma de 230 mii lei, pregătită de debitanţi pentru plata chiriei. Hoţii au mai furat poliţie şi material, în valoare de peste 200 mii lei. Poliţia cercetează.

INFORMAŢIUNI

x **Societatea Pensionarilor publici**, din oraşul şi judeţul Iaşi, roagă cu insistenţă pe toţi membrii şi familiile rămase de pe urma defuncţilor foşti membrii ai Societăţei, de a lua parte la oficierea Parastasului ce va avea loc în ziua de 23 Aprilie, la biserica Sfântu Gh. Lozonschi, orele 9 dimineaţă; — tot odată fiind şi patronul Soc. Pensionarilor.

x **Paştele vagabonzilor.**— Astăzi dimineaţă au fost aduşi la legiunea de jandarmi vagabonzii Ion Florescu şi Nuţă Iloie, care au evadat în ajunul Paştelui dela Colonia de Muncă din Răducăneni.

Fiind interogaţi, ei au declarat că n'au vrut să facă sărbătorile Paştelui la colonie, fără ... cozonac şi ouă.

Ei au mai declarat că aveau de gând ca după sărbători să se reîntoarcă la colonie.

Vagabonzii au fost retrimişi la colonie.

Cumpăraţi biletele loteriei Cluj

SPECTACOLE

Cine n'a auzit vorbindu-se de **„Cântăreţul de Jazz"?. Cântăreţul de Jazz** *este filmul care în toate colţurile lumei unde există cinematograf a obţinut cel mai mare succes realizat vre-odată de un spectacol.* **Cântăreţul de Jazz** *este cel mai mare triumf al lui* **Al. Jolson** *şi al cinematografului sonor. Despre creaţia lui* **Al. Jolson** *în* **Cântăreţul de Jazz** *este de-ajuns să se spună că depăşeşte cu mult pe aceia din* **Cântăreţul Nebun (Sonny Boy).** *Nu sufere comparaţie. Astfel îl veţi auzi pe* **Al. Jolson** *cântând minunatele melodii, astăzi celebre din filmul care-a însemnat izbânda desăvârşită a cinematografiei sonore.*

Cantorul **Rozenblatt,** *cea mai frumoasă voce din lume cântă în Cântăreţul de Jazz.*

Această capo-d'operă va forma programul viitor al „Trianon-ului".

D-lor Restauratori!
Liste de bucate şi Menu-uri pentru banchete, în mai multe culori şi cu îngrijire lucrate, execută Tipografia „Opinia"

LECŢII de vioară, piano, mandolină, predă conştiincios un bun şi apreciat profesor. A se adresa la ziar sub M.

ANUL XXVI No. 6888

ABONAMENTE

Lei 1000 . . . . pe un an
„ 500 . . . . „ 6 luni
„ 300 . . . . „ 3 „

ATELIERELE TIPOGRAFICE:
IAȘI.—STR. LĂPUȘNEANU 37

3 LEI EXEMPLARUL

OPINIA

ZIAR POLITIC COTIDIAN

VINERI 25 APRILIE 1930

ANUNCIURI
se primesc la toate
AGENȚIILE DE PUBLICITATE
și la
ADMINISTRAȚIA ZIARULUI
Iași. — Strada Lăpușneanu 37

Telefoane: Redacția 391, Administrația 394, Serviciul de noapte 367

BIBLIOTECA UNIVERSITATII -IAȘI-

D. Const. Stere despre „cazul Stere"

și despre aspectul politicei românești actuale

Ce cuprind memoriile solitarului de la Bucov

După cum am anunțat, d. Const. Stere stă retras la Bucov lângă Ploești, fiind ocupat cu dictarea memoriilor care tind a explica ceia ce se chiamă „cazul Stere" și a da o privire generală asupra vieții publice românești din ultimul sfert de veac.

Un intim al bătrânului luptător basarabean ne-a făcut unele indiscrețiuni substanțiale, în ce privește cuprinsul memoriilor iar noi împărtășim publicului cetitor aceste comunicări riguros exacte.

In anul 1905

— „Cazul Stere" (spune solitarul dela Bucov) își are geneza în identificarea sufletului d-lui Stere cu aspirațiile Basarabiei și dorința nestrămutată a profesorului ieșan, de a readuce provincia de peste Prut la trupul Moldovei.

Încă din 1905, cu prilejul războiului ruso-japonez, d. Stere a întocmit și înmânat Regelui Carol un memoriu în care preconiza colaborarea militară germano-română împotriva Rusiei, cu condiția ca noi să obținem Basarabia. Regele a comunicat acest memoriu Statelor Majore român și german. Dar din pricina conjuncturei politice generale, planul d-lui Stere nu s'a putut pune în aplicare.

O muncă națională neobosită

După evenimentele din 1906 din Rusia, d. Stere a trecut în Basarabia, a muncit alături de câțiva tineri entuziaști, a fundat o gazetă moldovenească și a căutat să menție conștiința de neam în sufletul basarabenilor.

Revenit la Iași, d. Stere a adus de peste Prut numeroși tineri care s'au cultivat la universitatea locală și în contact cu cercul „Viața Românească". In revista fundată de d-sa, a dat o largă atenție problemei basarabene (ca și problemei ardelenești, dealtfel).

„Răzvrătit contra destinului istoric

A venit marele război, și d. Stere s'a izolat tot mai mult în sinul partidului liberal, cerând război contra Rusiei, cu gândul la eliberarea Basarabiei.

Socotea că împrejurările istorice vor face ca mai întâi Basarabia să revie la trupul patriei (ceia ce ulterior s'a și întâmplat, printr'un imperativ al Istoriei).

Când am intrat în război alături de Rusia, d. Stere și-a păstrat conștiința basarabeană, convins că puterea moscovită se va prăbuși. Animat de un patriotism ardent, a dus acțiunea, „pro Basarabia" în timpul ocupației inamice.

—„In numele celei mai oropsite provincii românești, am fost un răzvrătit contra destinului istoric"! „..scrie d. Stere în memorii.

Unirea Basarabiei

In timpul armistițiului, după prăbușirea Rusiei, guvernanții de la Iași au făcut apel la d. Stere care se afla atunci în Elveția. A venit și a trecut la Chișinău; a desfășurat un tact impus de împrejurări, pentru a lumina conștiința basarabenilor tulburați în acele zile de nesiguranță și răzmeriță. Și în fine a determinat votul istoric al Sfatului Țării din Martie 1918. Basarabia a revenit singură la patria-mumă.

O destăinuire senzațională

In memoriile pe care le redactează actualmente, d. Stere face destăinuirea că, în 1919, Ionel Brutianu a trimis la d-sa pe d. V. P. Sassu și alt fruntaș liberal, cu propunerea să se retragă timp de un an din viața politică, iar după acest termen „să-și reia locul de cinste în partidul liberal".

D. Stere a refuzat; a lucrat la făurirea partidului țărănesc; apoi la fuziunea cu partidul național-ardelenesc. In fine a determinat chemarea la putere a d-lui Maniu în toamna anului 1928.

In tot acest timp „cazul Stere" a crescut ca obiect de atacuri politice, iar în ultima vreme, în legătură cu complectarea Regenței, s'a accentuat și animozitatea unor generali împotriva d-lui Stere.

Calvarul Basarabiei

In memorii, d. Stere explică de ce a păstrat rezerva știută și n'a răspuns la avalanșa de atacuri injuste; — și cu acest prilej face o largă explicație teoretică asupra „polemicei".

Dar ceia ce-l interesează mai mult, este soarta ce s'a hărăzit Basarabiei dela unire încoace.

Că s'au trimis funcționari răi și incapabili din regat,—e o chestie secundară. In principiu, oricând și oriunde funcționarii sunt răi, dacă nu există un regim care să dea cetățenilor putința să se apere contra abuzurilor. Or, tocmai aceasta toate guvernele au făcut cu Basarabia: *au pus-o în afară de lege!*

Cam tot așa a înțeles și guvernul Maniu să procedeze.

Două portrete

D. Stere nu-i suparat că a ieșit din partidul național-țărănesc. Nu-i iartă însă d-lui Maniu felul cum a procedat. Absolut în orce împrejurare, a cerut avizul d-lui Stere; iar când cu „incidentul de la Operă" a crezut că trebue să schimbe tactica și să-l pue pe d. Stere în fața unui fapt îndeplinit: demisia forțată.

In memorii, d. Stere face un interesant portret al d-lui Maniu, (cu fapte inedite) care va prezinta în postură comică pe actualul șef al guvernului.

Al doilea portret va fi al d-lui Mihalache, dezorientat și amețit de împrejurările actualei guvernări.

*

Acest cuprins va fi dezvoltat în memorii, într'o lungă serie de articole din care au și fost redactate 25. Publicarea lor va începe în ziarul „Adevărul", chiar dela 1 Mai. In această chestiune, cetitorii „Opiniei" vor fi ținuți la curent.

Planuri de luptă

D. Stere se simte voinic, bine dispus și gata de luptă (ne precizează interlocutorul nostru). D-sa nu va abandona nici un moment provincia de peste Prut, fiindcă normalizarea situației din Basarabia este o problemă de interes național general.

D. Stere are de scop să reînvie vechiul partid țărănesc, pe baze sincer democratice. In vederea aceasta, contează pe imensa majoritate a basarabenilor și pe unii parlamentari (chiar și pe organizațiuni județene) din vechiul regat.

Este deasemenea foarte probabil că la acțiunea d-lui Stere va adera d. Gr. Iunian și se va face contopirea cu partidul d-lui dr. N. Lupu.

Un amănunt interesant este că d. Stere păstrează raporturi cordiale cu Palatul. In timpul călătoriei în Orient, Regina Maria a corespondat destul de des cu „solitarul dela Bucov". Iar acesta menține vechi legături de cunoștință cu Patriarhul-Regent.

Intr'un timp relativ scurt, viața noastră politică va lua o întorsătură vie și interesantă.

REP.

INSEMNĂRI

Sfântu'Gheorghe...:

...A fost, ieri...

In vechile gravuri, iconarii, l-au reprezentat întotdeauna pe sfântul Gheorghe, la momentul cel mai senzațional al luptei dintre el și balaur... Lighioana, stă cu gura cascată larg, cu ochii bulbucați și cu ghiarele răschirate, gata-gata să-l înghită pe cucernicul cavaler, cu cal cu tot, sau, în cel mai bun caz, să-l facă ferfeniță... Cuviosul Gheorghe, însă, nesocotind această alură belicoasă a jigodiei, îi înfinge o suliță, taman în inimă. Calul alb al sfântului, stă „sluj", ca la circ, așteptând rezultatul operației...

Vremurile, trecute de la această aventură, până acum, i-au făcut, însă, o altă celebritate, mucenicului Gheorghe. Dacă, azi, un pictor care n'ar cunoaște chestia cu balaurul, (să-l presupunem, pictor „modernist", sau „cubist") s'ar apuca să zugrăvească înfățișarea probabilă a cuviosului, l'ar face cu totul altfel... In acest portret, cucernicul Gheorghe, cu ciobote largi de căruțaș, cu un bici drept suliță, și cocoțat în vârful unui cotiugar plin cu mobile, ar strivi subt picioare (în loc de balaur) oglinda șifonierii, vr'unui nenorocit chiriaș, nomad... Tabloul ar fi mult mai real, fiindcă Sfântul Gheorghe, demisionând din postul de cavaler-vânător-de-lighioane apocaliptice, a fost numit patron al proprietarilor, chiriașilor, misiților de imobile și al căruțașilor...

Bun prieten, cu sfântul Dumitru, și împărtășindu-i în totul principiile, Sfântul Gheorghe e pasionat dansator... Cum îi vine ziua numelui, cucernicul, pentruca să se distreze, comandă un cadril supușilor săi, și prinde a striga:

— Figura I-a... Toată lumea se mută... „Balancez"! Gata! Una, două, trei...

...Și muzica soților de cotiugar, rostogolindu-se greoaie pe pietrele colțuroase, atacă primele măsuri... Dulapurile care se ciocnesc între ele „balansând", țin loc de tobă, și acompaniază melodia...

...Când dansul se termină, și când de la poarta locuinței celei noi, huruitul cotiugarelor se depărtează pe uliță, mobilele cele vechi, hurducate, lovite, zgâriate și mahmure, ca după chef, stau zăpăcite și timide prin colțuri, ca actorii cei tineri când ies întâia dată pe scenă, la figurație...

Decorul nou, scândurile pe care-s imprimate locurile altor mobile plecate în pribegie în altă parte, indispus și el de prezența noilor locatari, le privește cu dușmănie, cum ar privi o nevastă, portretul bărbatului ce i-s'a impus, ea întreținând dragoste cu altul, până atunci... Chiriașul nu bagă de seamă această dușmănie, și oftează mulțumit că și-a aciuat în fine, domiciliul provizor, undeva...

...Numai Sfântul Gheorghe, din înălțimea palatului său de nouri, surâde șiret, și, exclamă dând dintr'un deget:

— Lasă-lasă..! Ai găsit tu un loc acuma, că mi-a fost mie milă... Să văd ce-ai să te faci la Sfântu'Dumitru... Cu el nu-i de glumă...

Alexandru Pogonat

Cum sprijină femeile

acțiunea lui Gandhi

In urma apelului lansat de Gandhi, femeile din India dau tot ajutorul posibil acțiunii naționaliste pentru dezrobirea patriei. Astfel, grupuri de femei urmează cortegiul răsculaților, ducând cu ele suluri de pînză și saci cu alimente. Patruzeci de femei au însărcinarea de a reface hainele bărbaților, rupte în timpul ciocnirilor de stradă. Iar un alt grup de 25 femei pregătesc pentru partizanii lui Gandhi mâncăruri și băuturi calde.

Toate aceste femei nu au copii, așa încît ele au putut pleca de acasă, fără teamă și griji. Au închis gospodăriile și au plecat în ajutorul bărbaților. Și aceste femei au hotărît să nu se reîntoarcă la căminurile lor decît atunci cînd India va căpăta deplină libertate.

Moștenitorul Angliei

nu vrea să se căsătorească

Toate zvonurile despre căsătoria prințului de Wales se dovedesc cel puțin premature. Dar precum afirmă unele ziare din Londra, moștenitorul Angliei și-a exprimat intenția de a nu se însura niciodată. In consecință se discută în prezent chestiunea succesiunii la tron. Părerea cea mai plausibilă este aceia, care socotește că după prințul de Wales, coroana ar reveni urmașilor ducelui de York, al doilea fiu al regelui englez. Dar acesta nu are decît o fetiță, Elisabeth, născută la 21 April 1926. Și cum în prezent soția ducelui de York este pe punctul de a naște, stabilirea succesiunii la tron a fost deocamdată amînată pentru câtva timp.

GRAVELE TULBURĂRI DIN INDIA

Mișcarea lui Gandhi pentru dezrobirea Indiei ia proporții tot mai mari. In ultimele zile au avut loc violente ciocniri, înregistrându-se numeroase victime omenești.

Clișeul nostru reprezintă o mare demonstrație de stradă la Calcutta, iar în medalion, pe Mahadav Desai, secretarul lui Gandhi, a cărui arestare este iminentă.

DIN TOATĂ LUMEA

Cel mai frumos buduar. — Castelul Aberdeen din Anglia era cel mai frumos palat din toată Scoția (o provincie a Angliei). Dar zilele trecute un incendiu violent a izbucnit în castel și întregul edificiu a fost complet distrus.

Acest palat era celebru în special prin una din camerele lui: buduarul lui Lady Aberdeen. Odaea aceasta cuprindea obiecte rare de o valoare excepțională. Astfel, se aflau în buduar: dulapul care aparținuse reginei Victoria, sticla de parfum a Mariei Theresia, două covoare ale regelui Edward I, mesuța Josephinei (soția lui Napoleon), cutia pentru bijuterii a vestitei curtezane M-me de Pompadour, precum și alte foarte multe lucruri de mare însemnătate istorică și artistică.

Toată camera era tapetată cu covoare superbe; pe podea, numai piei de zebră și leopard; pe pereți, tablouri celebre; pe mesuțe, vase și statuete splendide. După cum afirmă cunoscătorii în materie, acesta a fost cel mai frumos buduar din lume. Și din totul n'a mai rămas astăzi decât un morman de cenușă.

*

Pe jos, împrejurul lumii. — Doi tineri germani, Alfred Ledig din Lipsca și Friedrich Franosch din Dresda au întreprins încă din anul 1928 un raid împrejurul lumii. Ei au străbătut până acum 14 țări din Europa, iar în prezent se află în Franța, în drum spre Spania și de acolo în Africa.

Dar tinerii glob-trotteuri mai au de mers până să termine raidul împrejurul pământului. Ei socotesc că se vor reîntoarce în patrie abea în anul 1935, după ce vor fi colindat toate continentele. Rămîne de văzut dacă picioarele lor vor putea realiza proectul pînă la sfîrșit.

*

Părintele jazzului.—La New-York a încetat din viață muzicantul Artur Hickmann, care era cunoscut subt denumirea de „părintele jazzului". El a fost pe vremuri un simplu factor postal, trist și sărac. Dar într'o zi i-a venit în gând să organizeze o orchestră de instrumente extravagante, după modelul rudimentar al negrilor și pielilor-roșii. Astfel a înjghebat prima muzică de jazz, ajungând în scurt timp un om foarte bogat. Și a reușit, fiindcă a știut să satisfacă gustul publicului.

*

Tineretul și nudurile— Un proces interesant s'a dezbătut la Viena. Autoritățile au dat în judecată pe mai mulți librari, care au expus în vitrine fotografii diverse, reprezintînd pe unele actrițe de cinematograf în costumul Evei. Tribunalul n'a aplicat nicio pedeapsă; dar a invitat pe librari să nu mai expuie asemenea poze, deoarece ele sînt dăunătoare pentru tineretul de școală, care le cumpără cu deosebită predilecție. Și fotografiile în cauză numai bine nu pot face educației și moralității!

O ducesă aviatoare

izbutește un record

Ducesa de Bedford din Londra a plecat Miercurea trecută din Capitala Angliei și a aterisat în condiții bune la Captown (Africa de Sud). Acest drum uriaș, ea l-a parcurs în o sută ceasuri, ceiace înseamnă un record, niciun aviator neputînd să execute acest raid într'un asemenea interval. Faptul ar fi încă un exemplu de „tăria" sexului slab!

„OPINIA"

LITERARA ȘI ARTISTICA

Vorbe...

Oamenii și nefericirea lor

Viața toată oamenii luptă să cucerească fericirea. Și tot viața întreagă ei au fas altceva decît să constate că doresc o amăgire, că aleargă după o himeră. Pentru ce nu pot oamenii să fie fericiți? Este eterna întrebare chinuitoare, căreia deasemenea etern i s'ar putea răspunde: pentrucă oamenii sînt în genere autorii propriilor lor suferinți. Acest adevăr autentic a căpătat de mult o consacrare aproape universală și zilnic este confirmat de noui și elocvente exemple.

Iată de pildă cazul petrecut zilele acestea în Galiția. Mai mulți gospodari, oameni cu stare, cu familii și rost în viață, oameni care puteau avea, dacă nu fericirea, cel puțin unele mulțumiri sufletești și materiale, au auzit că într'o regiune anumită subsolul este bogat în petrol. Și lăcomia de avere multă, tot mai multă, le-a dat un îndemn fatal. Au întreprins personal săpături trudnice (și în ascuns, spre a nu afla nimeni), pentru a descoperi izvoarele de bogăție. Dar în cursul lucrărilor, un mal de pământ s'a prăbușit și toți cercetătorii au fost îngropați de vii. Ceva mai mult; s'a stabilit apoi că în acea regiune nici nu poate fi vorba de petrol. Și să ne mai întrebăm atunci pentru ce oamenii nu pot fi fericiți? La ce mai folosește această întrebare, cînd în genere oamenii doresc mai mult decît le trebuie și le trebuie mai mult decît merită?

I. b.

...și fapte

Blond sau brun?

Mai mulți scriitori francezi au răspuns la ancheta unui ziar, care a pus întrebarea: „Ce femeie preferați: o blondină sau o brunetă?". Reproducem cîteva din răspunsurile mai interesante:

— Blondele sînt imaginile zilei; brunele, ale nopții. Bărbații mai pasionați iubesc blondinele; cei cu suflete negre, brunetele. Dar în

(Continuarea în pag. II-a)

Rememorări istorice

FOASTA CURTE DOMNEASCĂ A MOLDOVEI

Transformările dealungul veacurilor, prin care a trecut actualul Palat Administrativ din Iași

de EM. MANOLIU

Sînt cîțiva ani de când au început să cadă rând pe rând din ruinele ce mai rămăseseră în jurul foastei Curții Domnești, așa că azi aproape au dispărut, nemai rămânând decât o maghernită din str. Dreaptă, iar înspre Miază-zi un șir de vre-o câte-va locuințe ale personalului bisericei Sf. Neculai și al căror perete se razămă de un rest de zidărie veche, ce făcea parte din patratul zidurilor înconjurătoare ale Curții. Dărămarea caselor dinspre str. Anastasie Panu, (altă dată Sf. Vineri), a dat prilej să se deschidă măreața privire înspre Bârnova și dealurile înpădurite ale Voineștilor, priveliște în care se învălue deoparte mânăstirea Hlincea cu Cetățuia; de alta Galata cu tot șirul de dâmburi până înspre Uricani. Această întinsă perspectivă înspre Sud-Vest e din cele mai frumoasă prin varietatea și adâncimea ei, așa că a meritat să fie imortalizată de pictorii noștri, între cari dl. Ilie Burghelea nu numai că a redat'o în toată bogăția colorilor, dar în acelaș timp a poetizat-o.

A dispărut aspectul falnic al Curții Domnești din pricina vitregiei vremurilor, dar și datorită nepriceperei oamenilor acestui oraș cari au lăsat să se dărîme una câte una din casele din Cetatea Iașului.

*

Dacă este să credem în totul descrierile vechi, între care și cele arătate încoace de Mihail Cogălniceanu prin *„Propășirea" foae științifică și literară* de la 20 August 1840, (redactată de dânsul în colaborare cu Vasile Alexandri și Costache Negruți), precum și *„Albumul istoric"* de la 1845, tot al lui Cogălniceanu despre cari arată pe larg dl. N. A. Bogdan în Monografia sa, intitulată *„Orașul Iași"*,—se vede în mod neîndoios credința că Curtea Domnească din Iași e o lucrare romană și că avea mai mult de o mie de încăperi, care număr însă s'a tot restrâns cu vremea fie din împrejurări războinice fie din alte întâmplări, dar că pe vremea lui Ștefan cel Mare încă tot număra la 600 de odăi.

De la Ștefan cel Mare încoace, Curtea Domnească a suferit douăspre-zece pojaruri groaznice și după fie care a fost refăcută pe cât s'a putut mai grabnic. Numai în domnia marelui Voevod s'au întîmplat două focuri cari o mistuiră și domnul a clădit'o din nou fiindcă avea un motiv puternic ca această curte să existe, fiind-că

(Continuarea în pag. II-a)

VECHIUL MAGAZIN
de Manufactură **„ATLAS“**
Strada Ştefan cel Mare No. 3
devenind o sucursală a marelui Magazin de Manufactură En-gros
Bernhard Kaufman S. A. Bucureşti
desface tot stocul de mărfuri cu preţuri extrem de reduse.
Vizitaţi spre convingere.

Crema Mony este cea mai fină cremă pentru înfrumuseţarea feţei.
Crema Mony este secretul Doamnelor frumoase.
Crema Mony este preparată din substanţe inalterabile şi nevătămătoare.
Crema Mony întinereşte pielea dându-i un aspect proaspăt şi catifelat.
Crema Mony se întrebuinţează cu mare succes contra pistruilor, petelor de ficat, sarcini, bubuliţe, coşuri, erupţiuni şi crăpături ale pielei şi a buzelor provenite din vânt sau orice cauze; asigură în scurt timp efectul dorit.
Se află de vânzare în Iaşi. UNDE?

Depozit complect asortat pentru
Camere de baie şi
Instalaţiuni de apă şi canal
este numai la **IOAN ZAMFIR**
str. Vasile Conta No. 26

Cumpăraţi culorile
Iacobus
Pentru vopsit în casă lână, bumbac sau mătase
Reuşita garantată
De vânzare la angrosiştii de coloniale, droguerii, farmacii şi parfumerii.

S'a redus în mod simţitor preţurile
LA MAGAZINUL UNIVERSAL
„RATA“
34 Iaşi, str. Gh. Mârzescu No. 34
care este bine asortat cu:
Haine gata, Mantile pentru Dame, Trench-Coaturi, Stofe cu metru, Incălţăminte, Pălării, Manufactură, Galanterie, etc. etc. şi vinde în RATE LUNARE.

Parcele! Parcele!
Cu 15 mii lei puteţi deveni proprietarul unui teren pentru construcţie şi gospodărie, de 1000 m. p. la bariera Păcurari pe locul zis „La Sitaru“. Teren sănătos, la 3 minute de tramvai şi Toma Cozma.
Apă, lumină, piaţă, şcoală în apropriere.
Se vinde orice suprafaţă cu 15 şi 25 lei metrul pătrat, începând de la 500 metrii. Plata şi în rate. Pentru planul de parcelare şi informaţiuni:
A se adresa între 7-9 seara d-lui Ing. Schleier, Elena Doamna 26

CHESTURA POLIŢIEI IAŞI
Comisariatul Circumscripţiei 2-a
No. 8295
Anul 1930, luna Aprilie ziua 24
PUBLICAŢIUNE

Se publică spre cunoştinţa generală că conform Adresei Judec. Ocol I Mixt Iaşi, sub No. 9898 din 8 Aprilie 1930, se va vinde prin licitaţie publică în ziua de 28 Aprilie 1930 ora 10 dimineaţa averea mobilă sequestrată definitiv cu proces-verbal din 20 Noembrie 1929 dela Constantin Rogan din şoseaua Nicolina No. 15, la pretenţia şi despăgubirea creditorului Toader Rogan din Iaşi, averea compusă din următoarele: 1) Un horn cu 10.000 cărămizi groasă arsă, 2) Un horn cu 15.000 cărămizi subţiri arse, pentru despăgubirea creditorului în suma de lei 10.000.

Vânzarea se va face la domiciliul debitorului din Iaşi şoseaua Nicolina No. 15 pe bani gata.

Comisar-Ajutor, I. Coşniţă

La BUNUL GUST
TOBIAS STERN
str. Ştefan cel Mare 21
(vis-a-vis de Banca Grosvald)
a sosit un mare transport de:
Ciorapi „Valencia“ cu Baghetă Lei 110.
Ciorapi de matasă „Oreco“ 52 Lei 125 per.
Ciorapi de Matase şi Voil „Adesgo“ şi „Tramit“
Ciorapi Mouselin fără d... Lei 50 per.
Ciorap Muslin „Sonia“
Kiloţi de Mătasă fină
Mănuşi de piele Glac...
Precum şi alte ar...
Galanterie şi artico...

„OPINIA“
LITERARA ŞI ARTISTICA
(Continuare din pagina I-a)

orce caz totul este chestie de potriveală *(Maurice Bedel)*.

— Pentru ca să nu provoc supărări nici blondinelor nici brunetelor, decretez că îmi place... femeia cu părul roşu *(Maurice Dekobra)*.

— Blond sau brun?—e o chestiune secundară. Pe mine mă interesează numai caracterul şi inteligenţa femeii, nu frumuseţa ei. *(Pierre Mille)*.

— Prefer culoarea blondă, pentru că şi Eva şi Venus au fost blonde. Idealul oamenilor a fost, cel puţin în trecut, femeia blondă. In schimb, brunetele sînt mai ispititoare, mai picante. Şi o constatare generală: brunetele se văpsesc în blond; blondinele însă foarte rar se fac brunete *(Marcel Prévost)*.

— Blonda sau bruna? Intrebare inutilă, fiindcă le putem iubi pe amîndouă deodată *(Paul Reboux)*.

Libertatea voinţii

Marele avocat francez Henri Torrés povesteşte această întîmplare:

In şedinţa tribunalului, judecătorul întreabă pe inculpat:

— Ei, şi în acel moment n'ai fost deplin stăpîn pe voinţa ta?

Şi acuzatul răspunde oftînd:

— Nu, domnule judecător; nevastă-mea era lîngă mine.

Vaticanul clădeşte un teatru

Din Roma se anunţă că Vaticanul a hotărât să clădească un teatru propriu, în afara teritoriului ce aparţine statului papal. Acest local va reprezinta atât piese de teatru cât şi filme sonore. Toate spectacolele însă vor avea un fond moral, pentru cultivarea şi educarea publicului.

Humorul copiilor

— Pentru ce plângi, Gică?

— Pentru că fratele meu a avut vacanţă de Paşti, iar eu n'am avut.

— Cum asta?

— Păi, eu încă nu merg la ...ală.

Reviste

„Luceafărul“ (An I Nr. 10-11), revista lunară de artă şi literatură ce apare la Brăila, aduce un material beletristic variat. Printre alţii, colaborează d-nii Ioan C. Sava, G. Buznea-Moldoveanu, Nae Ionescu, Ion Pogan, Perpessicins, Vasile Băncilă, Şt. Alexiu, A. Gurgu, Ernest Theodoru, Ioan Ciupală, Const. Scaevola şi alţii. Numărul este completat cu diverse ştiri, recenzii şi clişee. Revista cuprinde 16 pagini mari şi se prezintă în frumoase condiţiuni tehnice şi redacţionale.

x *Plantări în judeţ.*—Am arătat horărârea prefecturei de a se începe plantări de pomi pe şoselele judeţului nostru.

Pentru realizarea acestui plan, consilieratul agricol a donat 6.448 pomi fructiferi, care vor fi plantaţi pe şoselele principale, şi autorităţile care fac paza satelor, vor avea însărcinarea să vegheze la buna păstrare a acestor plantaţii.

x Avocatul S. Anton a fost dat în judecată de parchetul ieşan, pentrucă ar fi excrocat pe locuitorii satului Balcu — Miroslava, promiţându-le că le va obţine lazul Ezăreni.

O interesantă activitate de combatere a mizeriei morale
Maniacii religioşi trec în rândul anti-sectanţilor; iar cârciumarii se înscriu în liga anti-alcoolică.

Am relatat într'un număr anterior al ziarului nostru, înfiinţarea în Dumbrăveni-Botoşani, a unei asociaţii anti-sectante denumită „Oastea Domnului“.

In ultimul timp de oarece jud. Botoşani a devenit un adevărat cuib de sectanţi, această „oaste“ a realizat însemnata operă de a readuce la ortodoxie două familii de „evanghelişti“ din Bursuceni. Şi ce este mai interesant, vechii adepţi ai sectanţilor s'au înscris în liga care luptă împotriva maniacilor excroci.

Mitropolia locală a primit o adresă prin care se arată că în urma activităţei aceleiaşi grupări, noui cârciumari au închis la Dumbrăveni cârciumile, şi s'au înscris în rândul „ostaşilor“ apărători ai creştinismului.

Şi opera de îndreptare a mizeriei morale din regiunea bântuită de curente sectante a jud. Botoşani, desfăşurată de către soc. „Oastea Domnului“ din care fac parte mai mulţi intelectuali din Botoşani, preoţi, învăţători şi chiar săteni,—este din cele mai importante.

INFORMAŢIUNI

x **Ravagiile crizei.**— *La o mare fabrică din str. Sft. Lazăr, patronul a redus salariile lucrătorilor şi funcţionarilor, cu 25 la sută.*

Deasemenea s'au redus cu aceiaş cotă şi salariile funcţionarilor unei bănci din localitate.

x **Statistică agricolă**—La prefectură s'a alcătuit un tablou din care se constată că în toamna trecută în judeţul nostru s'au semănat 1.174 ha. de secară, 159 ha. orz şi 22 ha. rapiţă. De asemenea sămănăturile de grâu şi porumb au fost făcute pe mari întinderi, iar activitatea în această direcţie continuă.

Sămănăturile de toamnă se prezintă în condiţiuni satisfăcătoare.

x *Pentru elevii saraci.* In sala de şedinţi a corporaţiilor, a avut loc o solemnitate impresionantă. Comitetul de conducere a şcoalelor industriale pentru ucenici a distribuit îmbrăcăminte şi încălţăminte la 30 elevi şi eleve ale acestor şcoli.

Solemnitatea s'a desfăşurat în prezenţa unui mare număr de meseriaşi, încîntaţi de grija ce se pune pentru viitorii meseriaşi.

x *Universitatea liberă „Ronetti-Roman“.* — Aduce la cunoştinţa publicului că înscrierile continuă până în ziua de 1 Maiu, în localul Soc. „Junimea“ şcoala „Betty şi Moritz Wachtel“.

Se vor preda următoarele cursuri: limba Franceză, limba Germană, Sociologie, Ziaristică, Parazitologie şi Higienă, Drept şi Economie politică, Istorie a Evreilor din România.

Cursurile vor fi predate de distinşi profesori Universitari şi intelectuali ieşeni.

Fiecare elev va putea frequenta mai multe cursuri.

Această Universitate nu are nici o legătură cu Universitatea „Moritz Wachtel“.

x *La spitalul militar* a fost serbătorit ieri cu prilejul onomasticei sale, d. colonel dr. Gh. Pârvulescu şeful acestui spital. Toţi ofiţerii şi teteriştii au prezintat călduroase felicitări, aducând bine meritate elogii distinsului medic ieşan. Tuturor a răspuns d. col. dr. Pârvulescu, mulţumind şi făgăduind aceiaş muncă şi râvnă pentru binele instituţiei ce conduce. Solemnitatea acestei serbătoriri a avut un caracter deosebit de sincer şi sufletesc.

x Doctorul BRENER *specialist mamoş*, boli de femei, consultaţii de la 2 până la 4 p. m.

x In ziua de Duminecă 4 Mai, matineu şi seara, au loc la Teatrul Naţional, două regaluri artistice cu celebra operetă: **„M-elle Nitouche“**. Distribuţia întruneşte: D-nii *Aurel Ghiţescu* (Celestin), *I. Profir* (Maiorul), *C. Ramadan* Brigadierul Lariot), *Victor Handoca* (Lt. Champlatreusc), *N. Meicu* (Directorul Teatrului), *N. Stoicescu* (Regisorul; Doamnele: *Anny Braesky* (M-elle Nitouche), *Maria Ghiţescu* (Corina), *Natalia Profir* (Stareţa). La pupitru prof. *Carol Nosek*. Biletele la Braşcu.

x Firmele Nacht, Berenştein Zonis, Botonia, etc., au reclamat parchetului că comerciantul Natan Leibovici din str. Cucu şi-a înstrăinat întreaga avere, trecând mărfurile în magazinul proprietatea soţiei lui.

Deasemea şi-a înstrăinat din timp şi restul averei persoale.

Reclamaţia a fost defenită instrucţiei, pentru cercetări.

De Sf. Gheorghe
la locuinţa d-lui George Brătianu

Ieri (Sf. Gheorghe), fruntaşii liberali au vizitat pe d. George Brătianu, felicitându-l de ziua lui. Recepţia este totdeauna cordială, în această casă moldovenească, şi a fost ieri, parcă mai cordială ca ori când.

N'au lipsit cuvântările.

S. S. Arhiereul Leul Botşăngeanul a grăit frumos despre însemnătatea zilei, şi a exprimat d-lui George Brătianu felicitările bisericei, pe lângă cele ale prietenilor săi.

D. C. Toma, a exprimat şefului felicitările organizaţiei liberale, — adăugând, că nădejdile organizaţiei liberale din Iaşi în d. George Brătianu, s'au realizat întocmai, cu chezăşia că va conduce organizaţia spre izbânzi din ce în ce mai mari.

D. dr. Gori Alexandrescu, exprimă de asemenea toată dragostea şi devotamentul.

D. George Brătianu, a mulţumit tuturora, pentru dragostea ce i se arată, şi invită pe membrii a realiza o nouă izbândă, făcând ca la congresul liberal din 4 Mai, organizaţia din Iaşi, să fie cea mai bine reprezentată.

*

Un bufet copios, şi un cotnar autentic, a înviorat pe toţi, şi sărbătorirea a continuat un timp, în plin entuziasm, d. George Brătianu întreţinându-se cu o adevărată prietenie, cu toţi cei prezenţi.

DAN.

LOTERIE
autorizată de Stat
Cea mai mare
Cea mai serioasă
Cea mai sigură
Este incontestabil
Loteria Societăţii Spitalului Public Evreesc Cluj
Câştigul cel mare
Un Milion
plătibil integral
în afară de alte câştiguri în valoare totală de *2.700.000 lei.*
TRAGEREA IREVOCABIL
la 20 Mai 1930.
Preţul unui loz întreg 100 lei
Desfacerea centrală
PROVIDENŢA
Strada Ştefan cel Mare No. 36

LA CERNAUŢI se găseşte zilnic ziarul „Opinia“ la chioşcul din piaţa Unirei (halta tramvaiului) precum şi la debitele principale din oraş.

Foasta Curte Domnească a Moldovei
(Continuarea din pag. I-a)

pentru el Iaşul era al doilea scaun al domniei şi un centru de unde îşi priveghia mai îndemânos ţara.

O dovadă mai e că după al doilea dezastru al Curţii întâmplat la 1491, după care Ştefan a refăcut-o iarăşi, Iaşul a fost numit pentru un timp de către popor *Ştefanoviţa*, nume ce să găseşte pe o hartă poloneză dela 1572, scris sub cuvântul Iaşi şi pus în paranteză.

Din cele zece pojaruri, au fost trei ce se datoresc invaziilor duşmane, dar şapte au urmat din simple întâmplări nenorocite.

Cel din urmă foc a fost în zilele noastre în noaptea de 14 Ianuar 1880; iar palatul a fost refăcut, după cum se ştie, de stat fiind conducător al lucrărilor prof. Universitar Miltiade Ţoni, care i-a simplificat faţada, menind punându-i deasupra armele ţărei Moldova şi cu capul de Zimbru emblema ei.

*

Am spus mai sus că Ştefan Voevod socotea Iaşul ca adoua capitală a ţărei; aceasta de sigur că şi din motive strategice, fiind un centru însemnat pentru priveghere şi un nod al drumurilor pentru tranzitul comercial de la Marea Neagră, prin gurile Dunărei, Galaţi-Iaşi spre Marea Baltică la Dantzig şi înapoi, transporturi ce erau foarte frecvente, cari au şi dat loc la aşezarea multor străini pe laturile acestui drum. Cu deosebire să pot cita numeroasele colonii armene, dintre care cea aşeazată în Iaşi şi-a clădit biserică şi aceasta fu Sf. Sava, cea mai veche din acest oraş şi despre care se spune că a cumpărat'o Alexandru cel Bun pentru a o da cultului Ortodox.

Importanţa politică i-o dădu Iaşului Alexandru Lăpuşneanu, strămutând scaunul domnei la a doua sa revenire ca domn; şi odată cu aceasta, strămută şi scaunul metropolitan, aşa că Suceava fu părăsită pentru totdeauna.

Metropolitul de pe atunci, Teofan, a trebuit să se mulţumească să stea în câte-va încăperi ale Curţii şi să slujască în biserica Sf. Neculai, din cuprinsul Curţii.

*

Această curte pe atunci, dar mai ales după strămutarea scaunului domnesc, devenise foarte atractivă prin mărimea colosală ce o avea, prin aşezarea naturală şi paza, până la un punct, destul de bună.

Intre vizitatorii pe care îi citează dl. Bogdan în monografia sa, este şi geograful *Dimitrie Philipides*, care spune: că *Curtea Domnească din Iaşi este zidirea cea mai însemnată din tot imperiul turcesc, pentru mărimea, frumuseţa şi bogăţia ei.*

Curtea Domnească din Iaşi în tot cursul veacurilor trecute, fără nici o îndoială îşi avea confortuile sale, poate cu mai multă sau mai puţină pretenţie, cum bunăoară sub domnia lui Vasile Lupu, care era un om subţire şi ţinea să facă faţă prin un deosebit lux, şi primiri grandioase străinilor ce-i vizitau ţara şi curtea lui.

Acest lux, l'au ţinut mai mult sau mai puţin o seamă de domnitori. Incoace de tot, sub domnia lui Ioniţă Sturza chiar, belşugul şi confortul era foarte lăudat de ruşii cari treceau prin ţară.

In această privinţă îmi aduc aminte de povestirea bătrînei Frosa Alecsandrescu-Urechiă, mama defunctului fostului prof. universitar şi fost ministru Vasile A. Urechiă care spunea: că în tinereţa sa a fost ca fată ataşată de părinţii săi pe lângă doamna lui Ioniţă Sturza şi că erau vestite petrecerile ce aveau loc în grădina Curţii ce se întindea devale, unde era un lac mare şi pe el puteau caice, (adică gondole) care făceau farmecul petrecerilor tinerimei; apoi boschete şi alei printre copacii umbroşi ce se înşirueau dealungul lor şi la care petreceri în deosebi Doamna mai niciodată nu lipsea.

*

După ultimul pojar al Curţii, întâmplat în zilele noastre la anul 1880 dinspre 14 Ianuarie, la care am fost martor ocular şi eu, — Curtea *nu mai era domnească* deoarece încă de sub domnia lui Mihai Sturdza se instalaseră în ea ministerele divanul apelativ, tribunalele, însfârşit autorităţile statului, fiind ca domnitorul îşi avea palatul său din str. Lozonschi unde este astăzi Seminarul Veniamin Costache.

Lucrările de refacere au început repede sub conducerea inginerului şi prof. Universitar Miltiade Ţoni şi fură terminată în 1883, când se mutară acolo toate autorităţile administrative şi judiciare.

Gândindu-se mai târziu că palatul devenise cu totul neîncăpător şi insalubru, Alex. A. Bădăreu, fiind ministru de justiţie, obţinu de la Cameră creditul necesar pentru mărirea şi acomodarea în el a tuturor serviciilor publice.

Planurile făcute şi aplicate de inginerul Cuţarida, după dispoziţia lui Toma Stelian succesorul lui Bădăreu, au fost înlăturate şi lui însărcinarea prefacerei lor arhitectul Berendei care, după mulţi ani — căci a intervenit şi războiul — le-a terminat aşa cum se vede azi, ca mărime şi stil cu împrejmuire în faţă, cu totul modern.

Ceia ce s'a observat e că edificiului i s'a refuzat de către Toni de a i se mai pune deasupra armele Moldovei şi cu stema ei, precum le avea până la 1880 şi că aceiaş normă a urmat'o şi arhitectul Berendei, dându-i faţadei principale forma ce se vede, ca să nu mai poată intra şi armele ţărei Moldovei.

Am atras atenţia răposatului Georgel Mârzescu, rugându'l ca în calitatea sa de ministru, să intervie pe lângă d. Berendei pentru a pune macar stema Moldovei pe partea principală a clădirei, ca copiii macar să ştie, privind stema că această grandioasă clădire a fost curtea domnitorilor ţărei Moldovei. A dat dreptate cererei mele şi *Capul de Zimbru* s'a pus deasupra bolţii turnului ce formează faţada principală.

EM. AL. MANOLIU

x *Un ten* şi catifelat limpede expresia unei figuri cu adevărat tinere, fragede şi sănătoase, se obţine numai cu crema de zi Khasya. Depozit: Farmacia Pollak, strada Ştefan cel Mare.

IAŞUL ŞI MOLDOVA

AJUTĂ FAMILIILE VICTIMELOR DELA COSTEŞTI

Instrucţiunile date de Directoratul ieşan.— Comitetul de ajutorare dela Iaşi.— Mitropolitul Moldovei şi catastrofa dela Costeşti

La Directoratul local s'a primit o interesantă adresă din partea Ministerului de interne prin care se arată hotărârea guvernului de a se veni în ajutorul familiilor rămase fără sprijin în urma groaznicului prăpăd dela bisericuţa din satul Costeşti (Argeş).

Prin această adresă care poartă semnătura d-lui ministru de interne Vaida-Voevod, se dau o serie de instrucţiuni în vederea colectării fondurilor necesare operei de ameliorare a nemărginitei dureri a sinistraţilor, familii şi copii rămaşi fără de nici un sprijin.

Comitetul ieşan de ajutorare

In oraşul nostru se va alcătui un comitet de ajutorare compus din capii autorităţilor.

Comitetul se va alcătui din d-nii: director ministerial C. Hoisescut, preşedinte, apoi I. P. S. S. Mitropolitul Pimen, prefect V, Petrovanu, primar N. Cananău şi administrator financiar Florescu, membrii.

Fondurile se vor aduna prin colecte publice şi chete care vor avea loc în oraşul nostru, în toată săptămână de după Duminica Tomii, — şi vor fi trimise Patriarhiei unde se va face centralizarea sumelor destinate clădirei unei noui biserici la Costeşti şi ajutorării familiilor victimelor.

In provincie

Directoratul ieşan va da un ordin circular tuturor prefecturilor de judeţe din cuprinsul regionalei Moldovei, pentru alcătuirea de comitete similare celui de la Iaşi, care se vor compune din capii autorităţilor locale, — pentru organizarea săptămânei de ajutorare a sinistraţilor din Costeşti.

Odată cu instrucţiunile în acest sens, se va lansa şi un apel către populaţiunea Moldovei, prin care locuitorii vor fi îndemnaţi să-şi dee obolul pentru realizarea acestei caritabile opere.

Un apel al Mitropolitului Moldovei

Din anturajul palatului mitropolitan, aflăm că I. P. S. S. Mitropolitul Pimen, a hotărât să lucreze cu o deosebită atenţiune la opera aceasta umanitară.

In acest scop înaltul Chiriarh al Moldovei va da o scrisoare-pastorală către preoţimea şi credincioşii eparhiei noastre, prin care îi va îndemna ca să contribue cu cât mai mult posibil.

Şi în modul acesta, jalea care bântue sufletele îndoliate ale sătenilor din Costeşti, va putea fi ameliorată, măcar în parte.

DR.

Descoperirea asasinului

cârciumarului Dumitraşcu din Socola

Asasinul fiind prins, şi-a tras un glonte în cap

In numărul anterior am relatat atacul banditesc de pe şoseaua Roman—Bacău, unde un individ a tras asupra inginerului Octav Petrov din Onişcani şi asupra şoferului său, două focuri de revolver. Deşi răniţi, inginerul şi şoferul s'au luat după agresor şi au reuşit să-l ajungă. Acesta văzându-se prins, şi-a tras un glonte în tâmplă. Glontele a pătruns în cap şi a eşit prin ochiul stâng. In stare gravă individul a fost transportat la spitalul Precista Mare din Roman.

Făcându-se percheziţia hainelor sale, s'a găsit un buletin de populaţie pe numele de Ghiţă Coriş-nic din Hudeşti-Dorohoi.

*

Ştirea acestui atac banditesc a fost comunicată şi d-lui inspector de siguranţă Măcelaru. Şeful poliţiei judiciare d. Grig. Botez a făcut imediat legătura între acest nume şi circulara dată de d-sa cu privire la asasinii cârciumarului Dumitraşcu din şoseaua Socola.

Precum se ştie, în această crimă era urmărit un oarecare Gh. Coleşnic din Hudeşti-Dorohoi.

Semnalmentele date de soţia cârciumarului ucis, şi cu semnalmentele individului comunicate de la spitalul Precista Mare fiind aproape identice, d. Grig. Botez, a plecat ieri la Roman cu văduva cârciumarului Dumitraşcu, pentru continuarea cercetărilor. Rep.

Un cârciumar din Tomeşti

împuşcă un sătean

Ieri după amiază, s'a adunat în cârciuma comercientului Iormuzache din com. Tomeşti-Iaşi, mai mulţi locuitori.

După ce aceştia au consumat o cantitate de băutură şi fiind turmentaţi, s'au luat la ceartă provocând scandal. Comerciantul a cerut sătenilor să-şi plătească consumaţia şi să evacueze localul. Dar aceştia au refuzat, fiecare din ei spunând că celălalt plăteşte. Scandalul a luat proporţii, sătenii aruncându-se asupra cârciumarului şi lovindu-l cu ciomege.

Cârciumarul a scos un revolver şi a tras trei focuri, rănind grav în cap pe săteanul Olariu tot din com. Tomeşti.

Victima a fost internată în spital.

A venit imediat şeful postului de jandarmi la faţa locului, pentru a face cercetări.

Noulle divertismente ale „Liliacului"

Eri am aplaudat la „Sidoli" noul program şi ansamblul condus de *Ivan Dubrovin*.

De data aceasta, talentatul regisor ne-a câştigat definitiv cu baletele „Suite Caucauzienne" şi „Original matelot dans". „Bologan ruseso" este o scenetă de efect. Sugestiv, tabloul „Amintirea". Cosurile româneşti, minunat inscenate.

D-nele Prozarova, Tomarova, d. Torovarov şi toţi colaboratorii, întruchipează ansamblul ideal.

„Liliacul" mai rămâne la Iaşi încă 4 zile.

Rex.

Mângâeri creştineşti

pentru deţinuţii dela Galata

A doua zi de Paşti, Părintele Petru Chirica, dimpreună cu peste 200 de creştini *„ostaşi în oastea Domnului Isus"* au cercetat pe cei vinovaţi, închişi la temniţa din Galata. In deplin acord cu conducătorii închisoarei, s'a oficiat o mică slujbă în curtea temniţei, fiind faţă toţi deţinuţii. După slujba divină, Părintele Chirica a ţinut o impresionantă predică, chemînd pe deţinuţi la adevărată pocăinţă. *„Mai grozavă ca temniţa aceasta în care staţi acum, este temniţa păcatelor. Cine va şti să se elibereze din aceia, va fi un om fericit şi mântuit"* a terminat părintele. Toţi deţinuţii erau vădiţi mişcaţi.

După cuvântul de mulţumire al d-lui subdirector, a rostit cuvinte alese „ostaşul" Ilie Răteulescu.

Corul general al „ostaşilor" a cântat „Hristos a înviat" şi multe imne religioase.

La urmă, fiecare „ostaş", a depus în mâna conducătorilor, pască, cozonac şi ouă roşii pentru a se împărţi celor închişi.

Darul a fost primit cu lacrimi de cei întemniţaţi. Asistent

Treabă de om beat

Un sătean aruncă în fântână un copil

Autorităţile judeţene au fost înştiinţate despre o crimă petrecută în com. Floriţoaia, în următoarele împrejurări:

Săteanul Ion Condurache întorcându-se acasă dela cârciumă, a întâlnit lângă o fântână din sat, pe copilul Gh. Negoi din aceiaşi comună, care scotea apă.

Săteanul a cerut copilului să-i dea voie să bea puţină apă din căldare. Dar săteanul, fiind turmentat de băutură, a aruncat pe băiat în fântână.

Câţiva locuitori care au observat fapta beţivului, au sărit în ajutorul copilului, scoţându-l din fântână în stare gravă, şi transportându-l la spital. Criminalul se află arestat.

Dela Teatrul Naţional

Premiera „Greerele şi Furnica"

In astăseară are loc ultima premieră din actuala stagiune *„Greerele şi Furnica"* de Al. Lascarov-Moldovanu.

Imbrăcată în haina feerici, cunoscuta fabulă este prezentată într'o manieră cu totul originală şi'n viersuri de-un primăvăratic lirism.

Distribuţia în frunte cu d-nii: Gh. Popovici, Nosek, Munteanu, Sava, Şubă şi d-nele: Braesky, Argeşianu, Neculau precum şi fastuoasa montare şi bogăţia de costume lucrate după schiţele pictorului Kiriacoff sunt o chezeşie de succese ce-l va obţine această lucrare şi pe scena ieşeană.

x Bătăturile le înlăturaţi sigur cu „Coricol".

Depozit: Farmacia Polak, str. Ştefan cel Mare.

Problema manifestaţiilor de stradă

In preajma întrunirei şomerilor şi a zilei de 1 Mai

O declaraţie a chestorului poliţiei

Chestiunea autorizării manifestaţiilor de stradă este din nou la ordinea zilei.

De astă dată chestiunea este mai presantă, deoarece suntem în preajma lui 1 Maiu şi după cât se anunţă, muncitorii sunt hotărâţi să manifesteze, indiferent de organizaţia din care fac parte.

De altă parte şi şomerii anunţaseră că după întrunirea ce au convocat-o pentru Duminică la Elisée, vor demonstra pe străzi.

*

Intâlnind ieri pe d. colonel Virgil Dumbravă, chestorul poliţiei, am avut cu d-sa o convorbire asupra permiterii manifestaţiilor de stradă.

D-sa ne-a declarat că *guvernul nu permite nici un fel de demonstraţii* şi în acest sens este în vigoare şi o ordonanţă dată încă acum câteva luni care interzice întrunirile sub cerul liber şi manifestaţiile de stradă.

D. Colonel Dumbravă a mai insistat asupra inutilităţii unor astfel de manifestaţiuni, care pot da loc la incidente, deoarece mai totdeauna printre manifestaţiuni se amestecă agenţi provocatori interesaţi.

In orice caz chestiunea aprobării unor astfel de demonstraţii nu se rezolvă de chestura poliţiei, ci de directoratul ministerial, aşa că dacă se va face vre'o cerere în această direcţie, ea va fi trimisă directoratului.

*

Pentru a nu da loc la diferite discuţii asupra sincerităţii manifestaţiei funcţionarilor şomeri comitetul de acţiune al acestora pare decis să renunţe la demonstraţia de stradă, mulţumindu-se numai cu o întrunire mare în sala „Elisée" în care se vor arăta zevaghile şomajului şi se va face apel la cei în drept pentru a găsi mijloace de ameliorare a mizeriei slujbaşilor rămaşi pe drumuri.

In ce priveşte serbarea zilei de 1 Mai, autorităţilor vor permite numai serbarea câmpenească anuală. Rep.

Vreţi să biruiţi tuberculosa? Cumpăraţi şi răspândiţi timbrul antituberculos.

INFORMAŢIUNI

x La inspectoratul şcolar se întocmesc tablourile de transferări în învăţământul primar. S'a început astăzi cu jud. Iaşi.

Transferările în învăţământul secundar se vor face cu începere dela 15 Mai.

x Tragerea premiilor „High-Life" va avea loc în ziua de Joi 1 Mai 1930, la orele 10 dimineaţa, în sala Teatrului „Trianon".

Cetitorii care n'au depus încă bonurile să le aducă la administraţia ziarului „Opinia" str. Lăpuşneanu 37.

x Cercetările în jurul furtului prin cheî false, dela magazia R. M. S. din Tg. Frumos au continuat şi ieri.

Sunt menţinuţi arestaţi magazionerul Gh. Chiriac şi paznicul Gh. Sarman, bănuiţi că autori ai furtului.

Azi, ei vor fi înaintaţi Parchetului.

x Poliţia a primit ieri o reclamaţie cu prilejul zilei de Sf. Gheorghe.

Proprietarul Avram Strul din str. Sadhana 27 s'a plâns că chiriaşul său Iţic Schvartz s'a mutat pe neaşteptate, scoţându-i şi două ferestre de la casă.

x *Un furt* s'a săvârşit în locuinţa d-lui Filip Haim din str. Ştefan cel Mare. Răufăcători rămaşi necunoscuţi introducându-se în casă, au furat câteva covoare şi numeroase alte lucruri de preţ.

Se fac cercetări.

x In localul fostului magazin „La Paradis" din str. Cuza Vodă, se instalează Farmacia Dr. Ratianu, iar în localul ocupat până acum de această farmacie se va instala cu începere de la 1 Mai sucursala Băncei de Credit Român din Bucureşti.

x Brutarii ieşeni obţinuseră un termen de 15 zile pentru a-şi pune brutăriile în bună stare higienică.

De mâine se va începe controlul brutăriilor al căror termen a expirat.

Cele care nu se vor fi conformat cerinţelor servichiului sanitar, vor fi închise.

x Astăzi au fost reluate serviciile la toate instituţiile publice.

x In timpul sărbătorilor, nu s'a înregistrat nici un caz de scarlatină şi nici de altă epidemie.

După cum se vede, starea sanitară a oraşului este mulţumitoare.

Femeile sunt oarbe

Multe femei nu observă relele urmări ale tăriturilor, cremelor şi pudrelor? Ele cred că ascund astfel un ten defectuos. Singurul ten care este frumos, este numai acela care este natural. Pentru a combate asprimea pielei precum şi cocoşile, petele, iritaţia ori alte defecte ale obrazului, aplicaţi puţină Pomadă Cadum. Intrebuinţând acest procedeu simplu, pielea îşi va recăpăta sănătatea ei, şi drept urmare, şi frumuseţea sa naturală. Nu încercaţi să ascundeţi defectele obrazului în dosul unei măşti; suprimaţi cusururile prin întrebuinţarea Pomadei Cadum. Aceasta opreşte la moment mâncărimile, are în mod special o acţiune calmantă şi cicatrizantă peste tot unde există o iritaţie ori vre-o inflamaţie a pielei. Are rezultate foarte bune în eczemă, coşuri, pete, erupţii, pecingene, tăieturi, înţepături de insecte

x A fost internată la ospiciul din Socola femeia Maria Marinluc din Costeşti-Iaşi. Aceasta a înebunit în urma unui acces de nervi.

x La legiunea de jandarmi a fost adus individul Mihai Ioniţă din com. Miroslava-Iaşi, care este bănuit a fi autorul unei crime comise în acea comună.

x Depozitarul de vinuri Ionas Leibovici a fost pus în libertate, urmând ca cercetările în jurul incendiului din str. Săulescu să le facă mai departe instrucţia.

x Comisia I poliţienească continuă cercetările în legătură cu operaţiile îndrăzneţului spărgător Dumitru Popovici.

El a încercat să mituiască un poliţist cu 200 lei pentru a fi pus în libertate, dar n'a izbutit.

x Consilierii naţional-ţărănişti dela sectoarele de galben şi negru din Capitală, unde alegerile municipale au fost invalidate, au făcut recurs la Casaţie.

x A fost retrimis coloniei de muncă din Răducăneni, vagabondul Ionescu Haralamb, care a evadat dela colonie de două luni.

x In legătură cu o informaţie din ziar, d. dr. Al. Ionescu, directorul Abatorului Iaşi, ne arată că o cantitate de carne ce s'a confiscat în Halâ, n'a provenit din abatorul comunei Iaşi, ci din abatoarele comunelor învecinate.

x In vederea economiilor, e vorba să fie congediaţi circa 25 funcţionari poliţieneşti din Iaşi.

x Legiunea de jandarmi a înaintat parchetului local, pe individul Vornea Vasile din com. Lungani-Iaşi.

x *Crima unui satir.*— Femeia Anica V. Ciuiă din com. Focuri, plecând la o proprietate a ei, a fost oprită în drum de către flăcăul Gh. Hurici în vârstă de 20 ani, din aceiaşi comună, vrând să atenteze la pudoarea femeiei.

Aceasta opunând rezistenţă a fost lovit în cap de către flăcău. In stare gravă femeia a fost internată la spital unde a încetat din viaţă.

Criminalul a fost arestat.

x D. Aurel Dobrescu a trimis o telegramă ziarelor din Capitală, prin care arată că declaraţiile lui Tiberiu Vornic sunt calomnioase. D. Dobrescu susţine că tocmai d-sa a descoperit şi denunţat frauda dela domenii. Acuzaţiile ce i se aduc ar fi manopera liberalilor, întrucât vinovatul este numai Tiberiu Vornic, care a falsificat iscăliturî şi acte. D. Aurel Dobrescu anunţă că va cere satisfacţie pe calea justiţiei.

— O faţă albă, curată şi parfumată ca o petală de lăcrămioară se obţine uşor prin „Crema de lăcrămioare".

Depozit: Farmacia Dr. Beceanu Piaţa Halei.

SURICA IŢICOVICI

CAROL DAVID

logoditi

Iaşi, Aprilie 1930

ECOURI

— Marea bătălie pentru biletele de loterie a tabloului marelui pictor Octav Băncilă donat Şcoalei Comerciale Superioare de Băeţi din Iaşi pentru ajutorarea profesorului bolnav de ochii G. Nica. Preţul biletului 100 lei cuprinzând fiecare 50 numere a se cere bilete printr'o carte postală D-lui Profesor G. Nica str. Muzelor No. 12 Iaşi care le va trimite la domiciliu fiecăruea.

Tragerea va avea loc la 15 Iuni 1930.

Chestura Poliţiei Iaşi

Comisariatul Circ. 5-a

Publicaţiune

Anul 1930 luna Aprilie ziua 11

Se publică spre cunoştinţa generală că conform adresei Judec. Ocol 2 Mixt Iaşi No. 9436 | 930 se va vinde prin licitaţie publică în ziua de 25 Aprilie 1930 ora 10 dimineaţa averea mobilă sechestrată cu procesul-verbal din 23 Septembrie 1929 de la Natalia şi Iustin Handoca din Iaşi str. Vânători No. 2, în prezenţa Soc. Bourne & Comp. din Iaşi avere compusă din una maşină de cusut de picior, masă cabinet cu 3 sertare culoare mahon complectă.

Vânzarea se va face în Piaţa Abatorului pe bani gata.

Subcomisar, I. Lupaşcu

CIORAPII MODEL 1930

No. 65 FRAROS

No. 84 FRAROS cu Baghetă

fabricaţi din cea mai fină mătase lavabilă

S'au pus în vânzare de către

Vechiul magazin „LA GHEMUL ROŞ"

Depozitul Central de Ciorapi

Centrala Iaşi, strada Cuza-Vodă No. 50

Sucursala „ „ I. C. Brătianu No. 139

Care vinde cel mai eftin în Iaşi

Sigur şi convenabil se scoate pentru totdeauna

IGRASIA DIN PEREŢII CASELOR

garantând nerevenirea. — Adresaţi-vă numai specialistului

A. MOLCIANOV Strada I. C. Brătianu 54

D-nii proprietari care vor să scape de igrasia vătămătoare sănătăţei, să mi se adreseze cu încredere.

Persoane străine se oferă a scoate umezeala fără a reuşi, cici nu cunosc remediul nostru.

Inainte de a vă adresa în altă parte adresaţi-vă mie pentru ofertă serioasă. Certificate de lucr. executate la dispoziţia clienţilor.

INCUNOŞTIINŢARE

Acţionarii Băncei Iaşilor sunt rugaţi a se întruni Vineri 25 Aprilie orele 5 p. m. la Dl. V. Gr. Iamandi str. Carol No. 9, spre a se consfătui.

DE INCHIRIAT una odaie şi bucătărie mare la parter cu intrări separate, având instalaţie de apă şi canal. — Informaţii la Frizeria Vogt lângă Elisee.

DE INCHIRIAT cameră mare proprie pentru birou, precum şi două odăi, bucătărie, în Lăpuşneanu 6; Adresa proprietar Emanoil Marcovici, Cuza Vodă 18, ora 2-3.

DE INCHIRIAT locuinţă, 4 camere şi bucătărie, strada Lăpuşneanu 18, etaj I, liberă la 23 Iunie.

Adresa-t magazinul Cristian, str. Lăpuşneanu 32.

CAUT 500.000 lei ipotecă rangul I, via Podgoria-Copou, informaţii avocat C. Sion,

CAUT cumpărător vie cu gospodăria complectă, pădure, preţ 1.150.000, informaţiuni C. Sion.

SE CAUTA practicanţi de prăvălie şi de birou. A se adresa în str. I. C. Brătianu 132.

400—500.000 lei se caută cu împrumut pe ipotecă rangul I. A se adresa la ziar sub I. C.

MAGAZINUL „HIGH-LIFE" din str. Lăpuşneanu 44

anunţă onoratei sale clientele cât şi onoratului public că a primit un mare transport de stofe pentru noul sezon.

Atelier special de Croitorie cu renumitul maistru coupeur MANGER.

Se fac înlesniri de plată.

Asortiment de Trench-Coaturi, ultimele noutăţi în articole pentru domni,

Preţuri avantajoase.

APEL

către

Cetăţenii selecţi ai Iaşului

Aducem la cunoştinţă că de la 23 Aprilie, Librăria „Viaţa Românească" din str. Lăpuşneanu lichidând, în vederea aceasta *„Direcţiunea Librăriei Învăţătorul Român"* din Piaţa Unirei roagă onorata şi selecta clientelă de a se aproviziona de la această librărie cu cele necesare întru cât am făcut toate sacrificiile pentru a putea satisface cererile vastei noastre clientele.

Având un serviciu prompt şi conştiincios şi fiind foarte bine asortat, vinde cu preţurile cele mai reduse, luând în consideraţie timpul critic de criză financiară.

Deasemenea sunt invitate toate autorităţile de stat şi particulare, care în vederea marelui consum pe lângă preţuri reduse de en-gros vor beneficia şi de un rabat de: „consum", acordând şi termene de plată mai îndelungate şi după posibilitate.

Sperăm că onorata clientelă va aprecia sacrificiile noastre şi ne va încuraja cu nepreţuitul concurs pentru a menţine la timpurile de faţă un vad vechi cultural ca al Librăriei *„Învăţătorul Român"* din Piaţa Unirei în oraşul culturei şi al intelectualităţei româneşti, mulţumind tuturor anticipat.

Direcţiunea *„Învăţătorul Român"*

Piaţa Unirei

DENTIST

caut asociat, cu liberă practică, pentru cabinet dentar.

A se adresa la ziar.

Ori-ce

lucrări de *cafitărie* şi *tocilărie* execut prompt şi conştiincios.

Frizerii din provincie pot trimite prin poştă.

T. Scopcinski

strada Lăpuşneanu No. 3

ULTIMA ORĂ

REGINA MARIA RĂMÂNE DEPARTE DE CAPITALĂ

EXCURSIILE DOMNIȚEI ILEANA

Bucureşti 24. — Regina Maria va rămânea la Balcic toată luna Mai. Suverana va veni la Bucureşti numai o singură zi, de Zece Mai, pentru a asista la defilarea trupelor.

Regina Maria va părăsi Balcicul între 4 şi 5 Iunie, şi va pleca direct la Sinaia, unde va rămânea toată vara.

Impreună cu regina, a sosit în ţară şi directorul dela vestitul „Robert College" din Constantinopol, care este oaspetele suveranei noastre.

*

Din cercurile palatului se anunţă că prinţesa Ileana va rămînea în Egipt pînă la sfîrşitul lunei Mai.

In acest timp, domniţa însoţită de d-na şi d. Lahovary, va face excursiuni în Egipt şi Palestina. La reîntoarcerea în ţară, prinţesa Ileana va pleca la Sinaia.

Prinţul Nicolaie cere tineretului să muncească pentru ţară

Congresul cercetaşilor din Capitală

Bucureşti 24.— Ieri dimineaţă, la Arenele Romane, s'a deschis congresul cercetaşilor din toată ţara. Au participat peste 1500 persoane, în frunte cu Prinţul regent Nicolaie, d. general Condeescu, ministrul armatei, d. general Samsonovici, etc...

Cercetaşii au depus jurământul. Apoi prinţul Nicolaie a citit legea cercetaşilor şi a rostit următoarele cuvinte:

— Aceasta este legea omului cinstit. Ea trebuie păstrată cu sfinţenie şi să vă amintiţi de dânsa în fiece moment al vieţii voastre.

Intipărită în suflet, ea trebuie să vă facă oameni, să trezească în voi dorinţa de a munci pentru patrie. Ţara aşteaptă şi vrea dela voi un singur lucru: să fiţi buni români.

*

A urmat defilarea cercetaşilor, după care s'a deschis la Fundaţie şedinţa solemnă a congresului, prezidată de prinţul Nicolaie.

D. general *Manolescu* face o privire istorică asupra activităţii cercetaşilor români.

D. ministru *Costăchescu* arată că şcoala datoreşte mult cercetăşiei în ce priveşte educaţia extra-şcolară. D. general *Condeescu,* ministrul armatei, spune că cercetăşia este o nouă religie, având un rol admirabil în formarea şi educarea tinerimii.

La sfârşit, *prinţul regent Nicolaie* face elogiul cercetăşiei. Ea s'a dinstins mult în timpul războiului, când cercetaşii noştri au dat dovezi de rară bravură. Spune că această instituţie renaşte şi se fortifică astăzi din ce în ce mai mult. Prinţul regent termină, rugând pe toţi să păstreze în suflet legea cercetaşilor.

Zborul în Lună

peste 100 de ani

Savantul american John Stewart, profesor la astronomie, a făcut o curioasă comunicare la Institutul de ştiinţe din New-York. El a declarat că până într'o sută de ani, se va putea călători comod prin spaţiu până la Lună!

Acest fantastic voiaj se va face într'un balon de metal, cu diametrul de 40 metri, în greutate totală de 70.000 tone (70 milioane kgr.) care va putea transporta vre-o 70 persoane. Sfera aceasta uriaşă va avea telefon şi telegraf fără fir, păstrând astfel contact permanent cu pământul.

Ciudata maşină zburătoare va fi prevăzută cu o reţea de tuburi în care vor fi instalate rachete explosive ce-i vor da mişcarea în spaţiu, cu o iuţeală de aproximativ 8000 km. pe ceas. Cu aceiaş sferă şi în aceleaş condiţii se va putea face zborul înapoi, din Lună pe Pământ.

Tot ce se poate,—având în vedere rapidele şi uimitoarele progrese tehnice la care asistăm de câţiva ani.

FURT INGENIOS

la locuinţa unui bancher ieşan

De curând timp se săvârşeau furturi la mici intervale, la locuinţa d-lui Adolf Ştern, directorul Băncii Dacia.

Furturile erau foarte ingenioase, deoarece operaţiile se produceau la cassa de bani prin mijlocul unor chei false, susurându-se repetat câteva mii de lei.

Ieri autoarea acestor furturi a putut fi identificată şi arestată. Era servitoarea Virginia Saghin, care a mărturisit cele săvârşite şi a predat cheile false dela casa de fier.

In total ea a furat până acum vre'o 40 de mii de lei.

Poliţia a încheiat acte pentru furt şi o va înainta Parchetului.

Un copil îşi taie limba

Dorohoi 24—Eri la prânz o nenorocire s'a întâmplat în oraşul nostru.

Copilul Leon Krainik în etate de 4 ani, fiul d-lui Mayer Krainik din Str. Carmen Sylva No. 10, jucându-se cu un foarfece de croitor la gură, şi-a tăiat limba.

Durerea nefericiţilor părinţi nu se poate descrie.

Au sosit imediat D-nii Doctori I. Axler şi D. Binder, cari au dat primele ajutoare.

Victima a fost transportată la Iaşi. Justus

REGELE MIHAI

ŞI TINERETUL ŞCOLĂRESC

Bucureşti 24. — Sâmbătă dimineaţă, în faţa palatului regal, Regele Mihai va primi defilarea elevilor din toată ţara, veniţi în Capitală să participe la concursul organizat de Tinerimea Română. Elevii vor parcurge toată Calea Victoriei până la statuia lui Mihai Viteazu, unde vor depune câteva coroane de flori.

Guvernatorul Egiptului

a sosit la Bucureşti

Bucureşti 24. — Lord Lloyd, guvernatorul Egiptului, a sosit ieri dimineaţă în Capitală, fiind oaspetele principelui Valentin Bibescu. Această vizită are un caracter strict particular.

In cinstea dinstinsului mosafir s'a dat aseară un dineu intim. Guvernatorul Egiptului rămâne câteva zile la Bucureşti, iar apoi va pleca să viziteze regiunea Prahovei.

AVION CONDUS

DE UN OM AUTOMAT

New-York 24. — In California s'a făcut o senzaţională experienţă, care a dat un rezultat strălucit. Un aeroplan condus de un ommaşină (un robot) a făcut un zbor de 20 minute deasupra oraşului San Francisco. Aparatul a fost admirabil dirijat de către omul automat, al cărui mecanism fiind învârtit ca la un ceasornic, execută apoi toate mişcările unui pilot. Avionul a zburat perfect şi a aterisat în condiţiuni excelente pe aerodromul Sacramento.

Muncitorii bucureşteni

şi ziua de 1 Mai

Bucureşti 24 — Social-democraţii şi comuniştii au cerut învoirea de a organiza întruniri şi demonstraţii de stradă, cu prilejul zilei de 1 Mai.

D. Anghelescu, în urma unei consfătuiri avute la ministerul de interne, a răspuns că vor fi permise atît întrunirile cît şi serbările cimpeneşti, dar vor fi oprite procesiunile pe străzi.

Dr. Gh. Angelescu
Medic de Spital
NAS, GÂT, URECHI
Consult.: 3—5 p. m.
Iaşi, str. Cuza Vodă 42 ter.

ORA 3

24 femei înebunite la Costeşti

Miracolul Evangheliei din biserică.— O mare procesiune şi expoziţie la Bucureşti

Bucureşti 24.—Evanghelia, toaca dela biserică, bucăţile de clopot, precum şi toate obiectele ce au mai rămas nemistuite de catastrofalul incendiu din Costeşti (Argeş), vor fi aduse în Capitală şi primite în gara de Nord cu un deosebit ceremonial. După ce se va face o slujbă religioasă, toate obiectele vor fi depuse la Ateneu, unde vor rămânea timp de opt zile, spre a fi văzute de public.

Jalea continuă

Dar deşi au trecut câteva zile, la Costeşti jalea continuă. Familiile victimelor plâng ceasuri întregi pe mormintele celor dispăruţi. Numărul femeilor înebunite de durere se ridică la 24.

Prefectura de Argeş ajută populaţia atât de greu lovită, împărţind bani şi alimente.

Pelerinajul continuă zilnic. Mereu sosesc la locul dezastrului mii de persoane din toate colţurile ţării.

Ancheta oficială

D. Priboeanu, prefectul de Argeş, terminînd ancheta, a trimis directoratului Munteniei un dosar voluminos, cuprinzînd rezultatul cercetărilor. Acest raport va fi înaintat guvernului şi apoi Patriarhului regent.

*

D. general Condeescu, ministrul armatei, a trimis o telegramă de mulţumire d-lui general Todicescu, pentru felul admirabil cum militarii din garnizoana acestuia din urmă, au dat ajutoare populaţiei din Costeşti, cu prilejul grozavei catastrofe.

Parastas la Costeşti

In Dumineca Tomii va avea loc la Costeşti un parastas impresionant. La acest parastas va asista şi Patriarhul Regent, însoţit de primul ministru d. Iuliu Maniu şi de alţi membrii ai guvernului şi înalţi reprezintanţi ai clerului.

Intre Dumineca Tomii şi zece Mai se vor organiza colecte în toată ţara pentru ajutorarea familiilor victimelor din Costeşti.

Liberalii doresc să reintre în parlament

dar d. Vintilă Brăteanu încă n'a fost convins

Bucureşti 24 — Numeroşi fruntaşi liberali au întreprins o vie campanie în sinul partidului, cerînd reintrarea în parlament.

Liberalii arată că nu doresc acest lucru din teama că guvernul va declara vacanţă locurile parlamentarilor opoziţionişti, ci numai fiindcă sunt convins că parlamentul este singurul mijloc de [illegible] oasă.

Dar această [illegible] că nu va obţine rezultatul dorit, întrucât d. [illegible]anu nu vede necesitatea reintrării liberalilor [illegible].

Agresiuni în Bucovina

contra partizanilor d-lui Em. Socor

Cernăuţi 24.— In cursul propagandei electorale pe care d. Em. Socor o face la Cernăuţi în vederea candidaturii d-sale în alegerea parţială de acolo, s'au produs câteva abuzuri din partea autorităţilor judeţene. Astfel, în satul Costin de lângă Cernăuţi, primarul a încercat să zădărnicească întrunirea d-lui Socor.

In alt sat din apropiere fruntaşul socialist Roznovanu a fost lovit cu pietre de către mai mulţi săteni. Serios rănit, el a fost transportat la spital.

D. Em. Socor, împreună cu partizanii săi, a cerut reintrarea în legalitate şi încetarea abuzurilor. D. Socor a expediat ministerului de interne o telegramă de protestare.

NOUI LUPTE IN INDIA

Numeroşi morţi şi răniţi

Londra 24. — La Calcutta a avut loc o zi de doliu, în semn de protest contra arestărilor făcute în ultimele zile. Cu acest prilej s'au produs noui dezordini şi ciocniri de stradă.

12 insurgenţi şi un poliţist englez au fost ucişi. Numeroase persoane sunt grav rănite. S'au operat multe noui arestări.

Un furt extraordinar

de trei milioane lei

Bucureşti 24. — In locuinţa d-lui Petre Vasilescu din str. Aurel Vlaicu 18, din Bucureşti, au pătruns cîţiva bandiţi, care au reuşit să fure o casetă cu bijuterii fine în valoare de trei milioane lei.

O singură pereche de solitari ce se află în casetă, este evaluată la un milion şi jumătate.

Poliţia a întreprins cercetări, dar bandiţii n'au putut fi încă arestaţi

O nouă dramă amoroasă în localitate

Decepţionată în dragoste, o tânără încearcă să se sinucidă

O nouă dramă amoroasă s'a petrecut astă noapte în localitate.

O tânără ieşeancă decepţionată în dragoste a încercat să se sinucidă luând o pastilă de sublimat.

D-şoara Elena Dimitriu din şos. Arcu No. 47, era mai de multă vreme în relaţiuni de dragoste cu un tânăr funcţionar.

Ca şi majoritatea afacerilor sentimentale şi aceasta s'a terminat cu o decepţie pentru eroină.

*

După o bucată de timp iubitul a început s'o ocolească, ceiace a determinat'o pe dânsa să ia o hotărârea disperată.

Astă noapte pe când toţi din casă dormeau, Elena Dumitriu s'a sculat şi a înghiţit o pastilă de sublimat.

Imediat sinucigaşa începând să ţipe, a fost transportată la spitalul Sf. Spiridon, unde i s'au dat primele ajutoare.

Sinucigaşa a rămas internată în spital sub supraveghere medicală.

*

Astăzi dimineaţă d. comisar Bobeica, şeful circ. I. s'a dus la spital, unde a luat o declaraţie sumară d-rei Dimitriu care putea vorbi greu din cauza stărei în care se găseşte.

Ea a mărturisit pe scurt micul ei roman de dragoste pe care-l relatăm mai sus.

REP.

Mari reduceri în personalul ceferist ieşan

Noui licenţieri din slujbă şi pensionări premoture

Am anunţat că un numnr de aproape 400 funcţionari ceferişti pendinte de birourile de mişcare din Iaşi urmau să fie parte mutaţi la Temişoara, parte trecuţi la întreţinere.

Ulterior. direcţia generală a c. f. r. a dispus ca numai funcţionarii pendinte de casa de ajutor în număr de 20, să fie mutaţi; iar restul să fie trecuţi la întreţinere, cu salariu de 60 lei pe zi.

Această măsură sporise agitaţia şi funcţionarii au decis să convoace un congres general al ceferiştilor. Dar direcţia generală a trimis un nou ordin, ca să se primească la întreţinere funcţionarii, menţinându-li-se salariile pe care le-au avut la biroul de mişcare.

Cum însă bugetul nu permite un număr prea mare de funcţionari, se va face o selecţiune. In acest scop s'a instituit o comisiune medicală care să examineze pe funcţionarii capabili de a lucra la întreţinere.

Cei ce vor fi respinşi, vor fi împărţiţi în două categorii a) licenţiaţi din slujbă, care nu au încă zece ani de serviciu şi b) pensionaţi care au această vechime.

Primii vor primi un ajutor băneşc odată pentru totdeauna, iar ceilalţi o pensie mică.

Comisiunea medicală îşi va termina lucrările cel mai târziu Simbătă.

Concomitent cu aceste dispoziţii, se afirmă că *direcţia a dat un ordin ca prin orice mijloace să se reducă cu 25 la sută personalul existent.*

In acest scop, se vor rezilia contractele cu pensionarii reangajaţi şi se vor face noui pensionări. S. MAUR

Actualul împarat al Abisiniei acuzat eă a otrăvit pe împărăteasa Zeoditu

Londra 24. — In Abisinia (Africa) domneşte mare agitaţie. La Addis Abeba, capitala ţării, s'au produs grave tulburări, iar în provinciile Edvar şi Harar trupele militare s'au răseulat contra lui Ras Taffari, actualul împărat al Abisiniei.

Acesta este acuzat că ar fi pregătit în taină otrăvirea bunicii sale, pentru ca să moştenească tronul.

Generalul Goefka, credinciosul aghiotant al împărătesei defuncte, cere lămuriri şi expertize pentru stabilirea adevărului. In fruntea răsculaţilor, Goefka vrea să răzbune pe împărăteasa ucisă mişeleşte şi să alunge pe Ras Taffari dela cîrma ţării. In cazul cînd nu i se va da satisfacţia cerută, el ameninţă că va răscula toată Abisinia.

Dar actualul împărat arată că această mişcare este o cabală scandaloasă. Ras Taffari susţine că Goefka proectează în modul acesta o lovitură de stat, pentru a se urca el pe tronul Abisiniei.

INFORMAŢIUNI

x Autorităţile locale au fost înştiinţate că ieri cu ocazia sărbătoarei religioase Sf. Gheorghe, sătenii au ieşit cu plugurile la câmp, în timp ce preoţii făceau slujbă în biserici.

Cazul acesta s'a petrecut şi în comunele de peste Prut care aparţineau jud. Iaşi; deoarece locuitorii nu vor să prăzmuiască sărbătorile decât după stil vechi.

x *Noui inundaţii în judeţ.* — Prefectura de judeţ a fost înştiinţată astăzi la prânz că apele Jijiei au crescut în cursul nopţei, părăsind albia.

In regiunea com. Bosia, talarurile revărsate au inundat lanurile, pricinuind însemnate pagube.

In acelaş timp şi apele Prutului sunt în creştere, ameninţând cu noi inundaţii.

x D. Const. Tărtăcuţă a fost numit împiegat la prefectura de judeţ.

x D. director ministerial Holsescu a anunţat că soseşte Duminică în localitate.

Inginer Diplomat
I. SCHLEIER
Str. Elena Doamna 26
execută construcţii de orice natură în antreprize şi regie.
Face planuri, devize
Calcule de beton armat.

DOCTORUL
R. DAMSKER
str. Ghica-Vodă No. 44-46
consultă zilnic
MEDICINĂ INTERNA
SIFILIS şi
GENITO-URINARE
între orele 8-11 a. m. şi 3-7 p. m.
Diathermie şi băi de lnmină.

LECŢII de vioară, piano, mandolină, predă conştiincios un bun şi apreciat profesor. A se adresa la ziar sub M.

Dr. GR. DIMITRIU
Asistent al clinicei dermato-sifiligrafică
Medic-şef al secţiei dermato-venerică de la spitalul militar
consultă în fiecare zi
între orele 5—8 după amează
în str. Sft. Sava No. 2.

Doctor Max Ochin
Specializat la Paris în
BOLI INTERNE
(inimă, plămâni, stomac, ficat şi intestine).
Consult. între 3 jum.—8 d. a.
str. Bărboi No. 17 bis.

DURERI CHINUITOARE
GUTURAI - JUNGHIURI . DURERI DE CAP.

Analize de Urină
se fac la
Farmacia Werner

Pu Pi Po
Pu-Pi-Po marcă renumită, garanţie deplină
Preţul: 6 lei bucata.

PORCI GRAŞI
de vânzare la
Ferma Bădărău

Doctor A. Dascăl
BOLI DE COPII ŞI INTERNE
VENERICE ŞI SIFILIS
Tratamentul radical al Blenoragiei acute şi cronice; al sifilisului în toate perioadele boalei. Băi de lumină, Raze Ultraviolete.
Consult. 8-10 a. m. şi 2-8 seara.
Iaşi, str. Cuza Vodă No. 42
vis-à-vis de Camera de Comerţ

ANUL XXVI No. 6889

ABONAMENTE
Lei 1000 . . . . pe un an
„ 500 . . . . „ 6 luni
„ 300 . . . . „ 3 „

ATELIERELE TIPOGRAFICE:
IAȘI.—STR. LĂPUȘNEANU 37

3 LEI EXEMPLARUL

OPINIA

ZIAR POLITIC COTIDIAN

SAMBĂTĂ 26 APRILIE 1930

ANUNCIURI
se primesc la toate
AGENȚIILE DE PUBLICITATE
și la
ADMINISTRAȚIA ZIARULUI
Iași. — Strada Lăpușneanu 37

Telefoane: Redacția 391, Administrația 394, Serviciul de noapte 367

BIBLIOTECA UNIVERSITĂȚII -IAȘI-

IDEI ȘI FAPTE

Liniște în Basarabia

dar sărăcie, indiferență și deziluzie generală

Am cutreerat timp de zece zile mai multe orașe și sate basarabene.

Debarasați de ura personală sau cea politică; adversari ireductibili ai ideilor preconcepute,—am căutat numai să ne convingem de visu asupra veracității celor susținute de atâția, cu privire la situația tulbure din provincia de peste Prut.

Mai multe capitale de județ; o mulțime de sate și cătune mai mici, au trecut înaintea ochilor noștri în toată amploarea unei ruinări economice în plin toi.

Intreaga presă basarabeană a fost obiectul atențiunei noastre deosebite,—noi căutând să deslușim printre miile de rânduri tipărite urmele a mult trâmbițatei (în Regatul Vechi) anarhizări și descompuneri.

Zeci—ca să nu spunem sute—de persoane, fără ca să cunoască un alt scop al întrebărilor noastre decât acela determinat de sentimentul de dragoste frățească și trainică față de ei—ne-au povestit multiplele lor necazuri și suferințe.

Și din totalitatea impresiilor noastre proprii despre cele văzute și constătate la fața locului, părerile noastre anterioare n'au fost decît reîmprospătate și întărite.

Orașele basarabene se află în aceiași decădere economică: comerțul stagnat; criză; falimente... Statele trăesc o viață amorțită, datorită devalorizării extraordinare a produselor muncii agricole.

Gazetele basarabene nu oglindesc viața așa cum este. Ele se nasc, trăesc și mor de pe urma politicianismului corupt în slujba căruia se află în permanență. In definitiv, ele nu se ocupă decât superficial de nevoile provinciei și nu exercită înrâurire asupra maselor largi.

Iar cei cu care am stat prietenește de vorbă, ne-au mărturisit că trăesc cu toții prost; că sărăcia lor crește pe zi ce trece; că nimeni dintre ei nu vede nici o portiță de scăpare...

„Suntem par'că sortiți—spun ei—să ne tot sărăcim; să ne sbatem în ghiarele mizeriei; să nu ne putem ajuta prin noi înșine și *să nu găsim niciodată printre cei mari, care vor să ne stăpânească, adevărați prieteni ai celor oropsiți, striviți de anii grei; deposedați!*"

Cu toate acestea în Basarabia domnește liniște perfectă; o liniște adâncă, tăcută, pasivă. Ne mai crezând în nimeni; în mijlocul unei situații economice din cale afară de precară—masa cea mare a populației își caută în liniște de treabă, îndurând cu resemnare mizeriile vieții și ignorând cu desăvârșire viața obștească.

Basarabia nu e mulțumită; a-vutul ei se ruinează văzând cu ochi; administrația ei o guvernează prin aceleași sisteme ruginite și balcanice; poporul ei trăește în lipsuri aspre.

Dar în Basarabia e liniște.

Liniște, pasivitate, ignoranță, desnădejde!

I. L. Basarabeanu

DIN TOATĂ LUMEA

Intre viață și moarte. — Un ziar german publică impresiile a trei persoane, care s'au aflat în pragul morții, în împrejurări deosebit de interesante. Iată aceste impresii:

Un ofițer de pe submarinul german „Friedrich Kare" spune că în timpul războiului mondial, vasul său a fost invadat de apă și pentru a scăpa, și-a dat drumul pe valurile furtunoase ale mării. Dar la un moment dat puterile i-au slăbit, n'a mai putut înota și a simțit cum moartea vine năpraznică. In acele clipe, ofițerul a căzut într'o dulce visare, rememorându-și toată viața. S'a văzut copil în școala primară, apoi la liceul militar, în urmă în armată, mai târziu logodit, căsătorit, tatăl unei fetițe. A venit războiul, mobilizarea, plecarea, luptele navale. Și când s'a trezit, ofițerul se găsea într'un spital, el fiind salvat de un alt submarin german.

Un student povestește că a căzut odată într'o groapă adâncă. A leșinat și într'o stare plăcută simțea că moare. Atunci și-a revăzut copilăria, anii de școală, nopțile de dragoste și de chefuri. Dar a fost scos din groapă de câțiva săteni și readus în simțire.

pacient arată că în timpul operației ce i s'a făcut, a avut impresia precisă a morții. Și a auzit chiar pe medicul de lângă el cum a spus celor din jur: „A murit". In acele clipe bolnavul s'a revăzut acasă, printre ai lui, în mijlocul familiei. Se afla parcă la nunta sa, apoi la botezul primului copil, apoi bolnav, și... Și încet a simțit că puterile îi revin, s'a mișcat, i s'a făcut o injecție cu oleiu camforat și a fost readus la viață.

Toate aceste declarațiuni sânt deosebit de interesante, cu atât mult cu cât în fondul lor sânt aproape identice. Ele ar dovedi că atunci când se află în pragul morții, oamenii cad într'o visare lungă și lipsită de durere, în timpul căreia își trec în revistă tot cursul vieții.

Pacostea lăcustelor— In Maroc, Egipt și Transiordania au sosit stoluri uriașe de lăcuste. Acești nouri groși de insecte au căzut pe pământ și provoacă pagube mari locuitorilor. Armata de lăcuste este așa de numeroasă, încît formează un perete de aproape doi metri înălțime. Lîngă Oran (în Maroc) o caravană a fost oprită în loc din pricina lăcustelor ce barau drumul, iar în apropiere de Luxor (Egipt) aceste insecte au provocat cîteva accidente de automobil. Populația luptă împotriva lor prin toate mijloacele: foc, apă și preparate chimice. Cîteva aeroplane aruncă deasupra stolurilor de insecte praf otrăvitor. Dar lăcustele se înmulțumesc mereu, spre disperarea locuitorilor.

*

Nuntă pe biciclete—La Dieppe (Franța) s'au căsătorit d-ra Abelle Flice cu d. Gaston Doreux, ambii pasionați cicliști. La nuntă au invitat prietini și cunoscuți, deasemenea cicliști rutinați. Și ceremonia a avut loc pe biciclete. Nuntașii au făcut excursii în împrejurimi, fiecare din ei având pe bicicletă: mîncăruri, dulciuri, șampanie și flori. A fost un cortegiu original. Și tînăra pereche poate spune că menajul lor, chiar din primele clipe, a mers pe roate!...

Actualități politice

Explicația abuzivului

In recentul interview acordat ziarului „Neue Freie Presse" d. Iuliu Maniu a invocat.. interesele superioare de Stat, pentru a justifica abominabila lege a alarmismului și diversele acte ilegale, între care și confiscarea gazetelor.

Cîntecul e vechi. Toate regimurile reacționare, în toate timpurile, și-au acoperit abuzurile cu paravanul „rațiunei de Stat" zis și „interes public". Dar nimeni, și nici d. Maniu, nu s'a justificat fățiș în chestia **legei nesocotită de guvernanți** *cînd datoria lor ero s'o apere și s'o aplice.*

D. Maniu se ilustrează cu metoda și concepția orcărui reacționar; d-sa nu înseamnă nici un progres în viața noastră publică. Dimpotrivă...

Iar întîrzie!

E vorba de Creditul agricol. In plină campanie electorală, d. Mihalache promitea că va fi înfăptuit pînă în Mart. Apoi ziarele guvernamentale asigurau precis, și cu lux de amănunte, că miraculosul Credit va fi copt la Paști, odată cu cozonacii.

Paștele a trecut, dar n'am văzut nici un credit. E vorba acum să-l avem abia prin Iunie. Și Dumnezeu știe...

Iar guvernul național-țărănesc **macar atîta** *ar trebui să înfăptuiască.*

X.

CATASTROFA AERIANĂ DIN FRANȚA

Am anunțat acum câteva zile tragedia aeriană întâmplată la Chateauroux (Franța). Două avioane militare s'au ciocnit în plin zbor și s'au prăbușit la pământ. Unul din aparate a căzut pe acoperișul unei case, incendiind clădirea în care și-a găsit moartea o femeie bătrână ce n'a mai avut timp să se salveze (în stânga). Celălalt avion a căzut în câmp și rămășițele sale au fost adunate și transportate cu un camion (în drecpta). Piloții ambelor aeroplane au fost carbonizați.

„OPINIA" LITERARĂ ȘI ARTISTICĂ

Vorbe...

Din amărăciunile Iașului

Ne-a sosit primul număr din „Viața Românească" tipărit la București. S'a mutat bătrîna publicațiune în Capitala oficială a literaturii noastre, fiindcă acolo a găsit condițiuni mai sigure de existență și de apariție regulată. Deplîngem mult această despărțire, care a furat Iașului cea mai mare, singura lumină de activitate literară. Dar în acelaș timp trebuie să fim și mulțumiți. Căci, părăsind inutilul provinism regionalist, să recunoaștem că e de preferat ca „Viața Românească" să trăiască în altă parte, decît să fi murit în dureroasa mizerie a brațelor noastre. Ne pare însă că revista ieșană n'a plecat definitiv din orașul ei natal, ci ca un bătrîn istovit, s'a dus numai să-și fortifice sănătatea într'o climă mai prielnică. Și primul număr apărut în Capitală ne confirmă tocmai această părere. „Viața Românească" nu s'a schimbat; ca a rămas ieșană în mijlocul Bucureștilor, a rămas cu aceiași factură, cu aceiași colaboratori. Și dorim din suflet ca necontenit să fie astfel, necontenit să-și păstreze tradiția și spiritul ei dintotdeauna. Ar fi aceasta singura consolare a ieșenilor, care au pierdut iarăși una din cele mai scumpe glorii.

...și fapte

Literatura noastră

In curînd va apărea placheta de maxime „Privind viața" de criticul nostru d. G. Ibrăileanu.

D. Liviu Rebreanu a terminat volumul său de impresii din voiajul făcut în Spania și Norvegia.

D. Eugen Lovinescu are gata două volume din memoriile sale, care vor apărea în luna Septembre.

Poetul Ion Barbu își stringe în volum articolele publicate în ziare despre Tudor Arghezi, Al. A. Philipide, E. Lovinescu, Lucian Blaga, Matei Caragеale și alții.

O slujbă

Intr'un ziar german găsim următorul dialog, concludent pentru vremurile de astăzi:

— Fratele tău se trudea să găsească o funcție la vreo instituție a statului. Ce face el acuma?

— Nimic. A găsit funcția.

Futurismul

Primim diu Roma mai multe cărți și reviste cu privire la mișcarea futuristă și la activitatea lui Marinetti. Broșurile cuprind numeroase studii, articole și ilustrațiuni despre acest gen nou în artă, care a provocat atîtea discuțiuni pretutindeni.

Cărțile conțin manifestul futurismului redactat de Marinetti, precum și studiile criticilor italieni și francezi, care explică această concepție revoluționară. In ilustrațiunile din reviste sunt redate diferite schițe de picturi, decoruri și schițe de arhitectură lucrate în manieră futuristă. Aceste publicațiuni sunt scrise parte în franțuzește, parte în limba italiană și fac o bună propagandă futurismului și creatorului lui.

Alb și negru

— Mamă, pentru ce mireasa poartă o rochie albă.

— Pentru că ziua nunții este cea mai fericită zi din viață!

— Și atunci pentru ce mirele poartă haină neagră?

Bibliografie

A apărut „*Arhiva*" (numărul din April) cu un bogat material de studii istorice și filologice. Colaborează d-nii Ilie Bărbulescu, C. Kogălniceanu, T. Holban, Petru Caraman, Margareta Ștefănescu, Lucian Predescu, P. Constantinescu-Iași, N. Gane și alții. Numărul este completat cu multe și interesante recenzii.

INSEMNĂRI

Conversația secretă

In fața unei instanțe de justiție militară s'a judecat, mai zilele trecute, procesul unui ofițer superior acuzat de delapidare. Avocatul, dovedind instanței că învinuitul e un sentimental convins, că a fost rănit în spate pe timpul războiului, că a avut un amor infelice și că a suferit de meningită, instanța, luînd în considerare și faptul că acuzatul n'are pe lume nici un neam (afară de un frate care face politică militantă și a fost deputat) a plins de mila acestui nenorocit orfan, și a pronunțat un verdict de achitare.

Mai la urma urmii, chestia nici nu era așa gravă: i se imputa ofițerului lipsa cîtor-va zeci de saci cu făină, niște ouă, și încă nu mai știu ce produse alimentare... Gurile rele spuneau că făcea comerț pe sub mînică.. Ei! Dar cine se mai uită în gura lumii! Vorba ceia: „nici pămîntul n'o astupă"...

Partea interesantă a chestiei e însă, alta. Dumnealui, domnu' Cutare, ofițerul superior, avea de asociat la afacere, pe un plutonier... Temîndu-se de „alarmism" probabil, cînd vorbeau amîndoi la telefon chestii de aprovizionare, dădeau alimentelor nume convențional traduse, într'un dicționar special... Acolo: „pușcă", însemna „găină", „cartuș" se traducea prin „ou", ecrazită, e c h i v a l a cu „grăunțe" și așa mai departe, ca în limba polonă (în care scrii, de exemplu: „gutapercă", și citești „harbujei murați"..)

Conversațiile trebue să fi fost deosebit de ingenioase și frazele cît se poate de trainice.. Să presupunem, de exemplu, că ofițerul îl întreabă pe plutonier de soarta ouălor. Conversația telefonică ar fi mers cam așa:

Ofițerul superior—Allo! Allo!... Plutonier! Ce s'a mai făcut cu cartușele celea? Le-ai trimis? Mi-le cerea ăla să le facă roșii..

Plutonierul—Să trăiți, n'am trimis tot.. Am ales jumă-jumă.. Mai toate cartușele-s clocite...

Of. Sup—Da de ce, mă?

Plut—Au căzutără cloște, pușcile...

Etc.. Etc...

..In orce caz, sistemul e bun... Am să mă apuc și eu să fac un dicționar așa, am să-l comunic publicului (rugîndu-l bine-înțeles să nu mai spue și la alții..) iar după aceia avem să putem vorbi orice, fără frică de alarmism.. Anunț de pe acum că, în dicționarul meu: „Făt-Frumos" se va traduce prin: „Manica"; „prostie" prin: „alarmism"; „chiseliță" prin: „poliția" iar propoziționea „baba se piaptănă cu lăutari", va însemna: „Țara crapă de năcaz"...

Alexandru Pogonat

UN NOU RECORD

al aviatorului Lindbergh

Din New-York vine știrea că Charles Lindbergh a realizat un nou record aviatic. Celebrul aviator a pornit din Glendale (California) și a aterisat la New-York, străbătând astfel în lat tot continentul Americii de Nord, numai în 14 ceasuri și 22 minute. Ultimul record în această direcție a fost acela al pilotului Hawks, care a parcurs aceiaș distanță în 17 ceasuri și 43 minute.

Acum Lindbergh, care a efectuat uriașul zbor însoțit de nevasta lui, a realizat raidul transcontinental într'un timp mai scurt decât l-a prevăzut el însuș. Ceiace confirmă că Lindbergh este astăzi cel mai bun aviator din lume.

DISCUȚII LIBERE

VIOLENȚELE DE LIMBAJ ALE D-LUI POPA

(SAU MINUNATA „IPOCRIZIE" A OAMENILOR SUBȚIRI)

de dr. GR. T. POPA
profesor universitar

Ziarul „Lumea" (18 Aprilie c.) a aflat că eu am întrebuințat un limbaj violent într'un Memoriu și că Senatul Universitar m'a dezavuat. Eu știam bine că nici una din aceste două afirmații nu este adevărată. Dar fiindcă marele public, străin de amănunte, își conduce judecata în bună parte după principiul: „până nu este foc nu ese fum", am recitit memoriul meu și am căutat să văd cam în ce parte a lui ar fi „focul" din care să fi ieșit „fumul" — amplu povestit de ziarul „Lumea".

După o repetată lectură a memoriului meu și după o oarecare reflectare a atitudinei unui coleg — care în adevăr, acela, ar fi dorit dezavuarea mea — cred că pot da o explicație procesului de transmutație după care *„vorbele mele așezate"* au ajuns să fie *„violențe de limbaj"*!.. Cu alte cuvinte am găsit, pentru acest caz, *„piatra filozofală"*:

Această nestimată piatră este foarte simplă — ca orice enigmă dezlegată — și ea constă din tendința oamenilor de a nu spune lucrurilor pe nume, mai ales când ele sânt urâte. Tendința asta este cu atât mai pronunțată cu cât oamenii se cred mai fini, mai delicați și cu cât faptele denumite îi privesc mai de-aproape. Din pricina aceasta, pseudo-civilizații întrebuințează un limbaj hipermetaforic după cum primitivii întrebuințau unul hiperparabolic. Știm cu toții de pildă că deși în limbajul confidențial toată lumea spune despre cineva care bea mult vin că este *„bețiv"*, când e vorba de scris însă scrie *„alcoolic"*. Și acum expresia asta s'a deochiat, de la o vreme a început să se spuie în bună tendință, ipocrită, în loc de bețiv: *„etilic"*. Și iată pe baza acestui exemplu cum, a spune odată că ai văzut un „bețiv" înseamnă a face o violență de limbaj, pe când a spune că ai văzut un „etilic" denotă o mare fineță de expresie. Firește, a tăcea din gură și a lăsa bețivul să compromită o funcție, e încă și mai delicat!

Iată acuma ceeace, în înțelesul de mai sus, cred că ar fi putut fi considerat drept violență de limbaj în memoriul meu.

Am criticat atitudinea a doi colegi care ocupă azi, unul: funcția de președinte al Senatului țării; și celălalt: funcția de ministru al Instrucției Publice. Ca să fiu cu totul sincer, voi arăta și starea mea afectivă față de acești doi oameni. Pentru unul,

(Continuarea în pag. II-a)

Prohodul și grozăvia de la Costești...

S'au adunat creștinii din Costești în bisericuța mică de lemn—cât o casă—de pe deal, ca să se roage și să prohodească epitaful Mântuitorului. Și era Vinerea Patimilor și după tradiție, tot creștinul are o lumânare în mână. Așa-i la prohodul morților. La fel dar și la cel al Domnului, care ca om a murit pe cruce. Dar ceasul din acea noapte când cu toții au intrat în casa Domnului la rugă, se vede c'a fost blăstămat... In așteptarea Invierii Mântuitorului, cine să se mai gândească la moarte? Preotul *Vișinescu* deși obosit de slujbele dese și de spovadă, conducea slujba prohodului cântând duios: *„Arimatianul dulce te pogoară și în mormânt te'ngroapă"*... Și copilul lui iubit de 11 ani cânta cu el... Invățătorul *Ștefan Ilie* cânta alături cu copiii de la școală... Și, din gurile copiilor nevinovați, se înalța în noapte spre ceruri duioasa cântare a Prohodului...

Dar iată, că fără veste a venit nenorocirea. Ca un trăsnet căzut din cer, biserica ia foc înlăuntru de la o lumânare. In fața focului mistuitor mulțimea plină de groază a văzut cu ochii moartea atât de aproape, așa defără veste și așa de amenințătoare, care rânjia asupra tuturor... Ușa îngustă, care se deschidea înlăuntru, e închisă de cei ce se îmbulziau să iasă... Și n'au eșit decât foarte puțini... Ca și cum ar fi fost încuiați în biserică, cuprinși de flăcări, cei care cu puțin înainte îl prohodeau pe Domnul, acum începuseră cu toții deodată un alt prohod mai sfâșietor: *prohodul lor propriu...* Și nu era cântare, ci răcnet și țipet nebun, desnădăjduit... Strigare după ajutor, strigăt amar de durerea arsurilor focului...

Preotul din altar, cu copilul la sân și cu Evanghelia Domnului în mâni, striga cât ce putea: *„Doamne, dă-mi o scară, ca să mă înnalț la cer!"*... Acest prohod al doilea n'a durat decât 10 minute și focul a amuțit gura preotului și învățătorului... Ca'n timpul persecuțiilor păgâne, au murit ca'ntr'un cuptor de foc: 13 bărbați, 8 femei, 57 băieți și fete și 32 copii dela 14 ani în jos...

O sută de vieți aduse jertfă pe rug în câteva minute, datorită unei simple neprevederi... Când bisericuța n'avea decât doi metri

(Continuare în pag. II-a)

TREI MORȚI

pentru o sărutare

In localitatea Res-Kef din Tunis (Africa) s'a întîmplat o triplă tragedie, în condițiuni de o sinistră originalitate. Un anume Mohamed Salah suprinzînd într'un colț de stradă o femeie, a prins-o în brațe și a sărutat-o. Contrar obiceiurilor europenești, femeia și-a avertizat îndată soțul, pe Ahmed ben Sahran, care imediat l-a ucis pe Mohamed, împușcîndu-l cu două focuri de revolver. Nepotul victimei, care a asistat la această scenă, a întins carabina ce o avea în mînă și l-a omorît pe soțul gelos. Dar femeia și-a luat imediat răzbunarea, împușcînd mortal pe nepotul aceluia ce a îmbrățișat-o în stradă și care i-a ucis bărbatul.

Trei morți pentru o sărutare. Iată ceva care se mai poate întîmpla astăzi doar în Africa!.

LAMELE

GILLETTE

valorează într'adevăr atât cât costă.

Gillette

DEGERATURILE la picioare și mâni precum și bătăturile dureroase și orice dureri reumatice se vindecă prin

ANTIREUMATIN

Asemenea mâncărimea insuportabilă provenită din degerături dispare definitiv după câteva aplicațiuni cu antireumatin

Depozit la Farm. *Frații Dr. Konya* **S-sor Dr. Grozea, Iași**

OAMENII PREVAZĂTORI

se interesează de pe acum de

Voiajurile de plăcere

pe anul 1930

organizate de Societatea

HAMBURG AMERICA LINIE

Pentru Fiordurile Norvegiene, Islanda, Capul Nord, Spitzbergen, pe Marea Mediterană, cât și pentru Statele-Unite.

Prețul unui voiaj dus și întors cu plecarea din București începe cu lei 26.000.

Inscrierile și informațiuni se obține la:

SOCIETATEA

HAMBURG AMERICA LINIE

București, Calea Victoriei 84

Telefon 304/56

DENTIST

caut asociat, cu liberă practică, pentru cabinet dentar.

A se adresa la ziar.

Laboratorul de

Radiologie și Electrotherapie

Dr. N. DABIJA

Medic radiolog al Clinicei Medicale

Boli Interne și Radiologie

Diagnostic și tratament cu

RAZE X.

Electrotherapie: diathermie, ultraviolete, foto-thermo-therapie, etc.

Consult.: 3—8

Iași, strada Sft. Atanase 4

MAGAZINUL

„HIGH-LIFE"

din str. Lăpușneanu 44

anunță onoratei sale clientele cât și onoratului public că a primit un mare transport de stofe pentru noul sezon.

Atelier special de Croitorie cu renumitul maistru coupeur MANGER.

Se fac înlesniri de plată.

Asortiment de Trench-Coaturi, ultimele noutăți în articole pentru domni,

Prețuri avantajoase.

Datoriile lui Adolf Teithler

Creditorii defunctului Adolf Teitler au fost convocați de consiliul de familie al minorilor defunctului.

S'a stabilit cu această ocazie că suma datoriilor se ridică la peste 34 milioane lei.

Consiliul de familie a cerut creditorilor o aminare pînă în toamnă, dînd dobîndă de 18 la sută pe an.

In acest interval, sau se vor vinde imobilele autorizate de secția tutelară spre a fi vândute, sau se va încheia un împrumut de 25 milioane pe termen lung, ipotecându-se unele din imobilele defunctului.

Împrumutul este solicitat la o mare bancă din Capitală.

Cei mai mulți din creditori au admis păsuirea.

Dr. GR. DIMITRIU

Asistent al clinicei dermato-sifiligrafică

Medic-șef al secției dermato-venerică de la spitalul militar

consultă în fiecare zi

între orele 5—8 după amează

în str. Sft. Sava No. 2.

Doctor Max Ochin

Specializat la Paris în

BOLI INTERNE

(inimă, plămâni, stomac, ficat și intestine).

Consult. între 3 jum.—8 d. a.

str. Bărboi No. 17 bis.

MUSTULEȚ

DADA

Mușlar Moldovenesc

Gustul deosebit de picant și fin al mustuleţului *Dada* se datorește mustului din viță tămâioasă și a mușlarului din munții Vrancei. Servit cu fripturi la gratar, jambon, cărnățărie, vinogrete, adăogit maionezelor, sosurilor de pește, marinatelor și feluritelor mâncări calde, mustuleţul *Dada* dă acestor bucate un gust deosebit de plăcut și picant, stimulând în acelaș timp pofta de mâncare și mistuirea anevoioasă.

De avut în toate magazinele de coloniale și delicatese.

LACERNAUȚI se găsește zilnic ziarul „Opinia" la chioșcul din piața Unirei (halta tramvaiului) precum și la debitele principale din oraș.

MONDENE

RECEPȚIA

dela palatul Gh. Brătianu

In saloanele din somptuosul palat al d-nei și domnului Gh. Brăteanu a avut loc în seara de Sf. Gheorghe, o foarte reușită recepție.

Asistența a fost agreabil surprinsă când în sunetele balalaicelor căzăcești, d-na Elena G. Brăteanu cu d-na Lili Tereuzescu și d-ra Focas au executat dansuri rusești.

Doamna Brăteanu costumată în dansator rus a redat cu o grație și o dezebită măestrie dansul cazacilor—secondată în mod perfect de tovarășile sale.

Remarcăm în selecta adunare: Domnul și d-na Gh. Brăteanu, domnul și doamna Ion Inculeț, dl. și doamna Colonel Sturdza, domnul și doamna Valeriu Bulgaru, d-l și d-na Mircea Badareu, d-l și d-na Const. Cerchez, dr. și d-na dr. Tzaicu, d-l și d-na Radu Beller, d-l și d-na Racovitz, d-l și d-na dr. Dimitriu-Borca, d-l și d-na Colonel Naum.

Doamnele Maria Krupensky, Mița Roznovanu, Jeanne Filipescu, Lily Tereuzescu, Lucette Cantacuzino.

Domnișoarele: Chirica Doiciu, Doneetie Prăjescu, Magda Tzaicu, Lucile Focas, Marianne Naum, Florica Stâlpeanu, Tuti Cantacuzino.

Domnii: Colonel Racovitz, Dr. Gatosky, Pastorel Teodoreanu, Mironel Genoi, Ionel Tzaranu, Ing. Bartsh, Niki Sturdza.

Prohodul și grozăvia dela Costești...

(Continuare din pag. I-a)

și jumătate înălțime, ce căutau acolo pe pereți coroanele învechite?!

*

— Nu-mi pot explica, părinte, mă întreba cineva ieri, cum de-a lăsat Dumnezeu să ardă biserica sa și cu atâta lume, care nu venise acolo pentru altăceva, ci pentru să roage l...

— Domnul meu, judecățile ...nt de nepătruns... La ... *„Nu sunt căile noa- ... Domnului și jude- ..., ca judecățile Dom-* ... Dumnezeu nu ne a- ...tea noastră. Multe ca- ...datoresc în bună parte și imprudenței omenești. El nu se bucură de durerea noastră... Sufletele martirilor de la Costești, care și-au găsit moartea în biserică, eliberate de țărână, în noaptea Invierii erau sus în ceruri la locul de fericire... S'au curățit de tot păcatul.

Impărtășim cu toții cumplita durere a celor loviți de soartă atât de grozav tocmai în pragul Invierei Domnului, care aduce veselie în toată casa..

Clopotul și cristelnița s'au topit... Evanghelia însă n'a ars. Nu-i semn dumnezeesc, că cuvântul Domnului e etern?!... Costeștii a devenit acum un sat cunoscut în toată lumea. E opera nefastă a morții.

La Costești în Vinerea Patimilor s'au cântat două *prohoduri.* Martirii s'au prohodit singuri.. Pe când filmul?!

Pr. N. Hodoroabă

SPARGEREA SIMULATĂ

dela depozitul R. M. S. din Tg. Frumos

Arestarea dirigintelui postal Mironescu — Alte trei arestări

Am relatat senzaționala spargere de la depozitul R. M. S. al poștei din Tg. Frumos.

D. director regional p. t. t. Tomescu fiind înștiințat despre această descoperire, a delegat pe d. inspector Velciu cu facerea unei riguroase anchete.

Cum s'a comis spargerea

D. Velciu a plecat imediat la Tg. Frumos; iar cercetările făcute de d-sa au adus rezultate cu adevărat senzaționale.

Ancheta făcută a stabilit că spargerea dela depozitul R. M. S. a fost comisă de către unii indivizi care cunoșteau precis faptul că în urmă cu câte-va zile se depozitase în magazia poștei o cantitate însemnată de polițe și timbre.

Răufăcătorii au spart ușa magaziei, de unde au furat apoi polițe, timbre fiscale etc. în valoare de 394 mii lei, după care au dispărut.

Arestarea dirigintelui Mironescu

Dela primele cercetări pentru stabilirea autorilor spargerei, bănuelile au căzut asupra unor funcționari ai poștei care fiind supuși unui interogatoriu, au făcut declarațiuni contradictorii.

Ancheta fiind terminată, au fost arestați dirigintele poștei d. Mironescu, conductorul Chiriac și doi lucrători, care sunt bănuiți a fi autorii spargerei dela depozitul R. M. S. al poștei.

Un furt simulat

Dar ancheta a mai stabilit încă un fapt interesant.

S'a stabilit în mod precis că furtul a fost comis de către unii funcționari ai poștei, care pentru a înlătura orice bănueli, au simulat apoi spargerea.

Dosarul asupra celor constatate în ancheta dela poșta Tg. Frumos împreună cu cei patru arestați, au fost înaintați parchetului din Iași.

Ancheta este în continuare.

Rep.

Vreți să biruiți tuberculosa? Cumpărați și răspândiți timbrul antituberculos.

INFORMAȚIUNI

x *Intr'o convorbire avută aseară cu ziariștii, d. Stan Vidrighin a declarat că deocamdată n'are intenția să demisioneze din direcția generală c. f. r.*

x In spitalul israelit a fost internat ucenicul Păncescu Vasile dela atelierul de stolerie Aizic Leizer din str. Brunetelor, care jucându-se cu un revolver cu plută, s'a împușcat în gură.

x **Tragerea premiilor „High-Life" va avea loc în ziua de Joi 1 Mai 1930, la orele 10 dimineața, în sala Teatrului „Trianon".**

Cetitorii care n'au depus încă bonurile să le aducă la administrația ziarului „Opinia" str. Lăpușneanu 37.

x D. Ovid Măcelaru, inspectorul regional de poliție și siguranță, a fost înștiințat că ministerul de interne permite serbarea zilei de 1 Mai numai organizațiilor muncitorești social-democrate.

x Direcția exploatării cefereului a înștiințat inspecția locală că toate carnetele de identitate pentru călătoria pe c. f. r. au fost prelungite până la 1 Mai chiar dacă nu au viza pe trimestrul în curs; iar ale membrilor I. O. V. până la 15 Maiu, ele fiind valabile și fără viza pe anul 1930.

x **Căsătorie.** — Aseară s'a celebrat căsătoria religioasă a simpaticului avocat d. *Ionel Gall* cu drăgălașa d-șoară *Florica Teodoru,* în casa părinților mirelui: d-na și d-l Camil Gall.

Serviciul religios a fost oficiat de preotul Hodoroabă asistat de preotul Pleptu, iar nuni d-na și d. dr. Gr. Alexandrescu și d-na și d. Alexandru Gall inspector domenial.

In cercul numeroasei familii, s'a petrecut după datinele strămoșești.

x In multe familii din oraș s'au colectat cu ocazia sărbătorilor de Paști și Sf. Gheorghe, sumi de bani ce au fost trimise Prefectului de Argeș, pentru ajutorarea îndoliaților dela Costești.

x *O seară de artă.*— Duminică 27 Aprilie orele 9 seara va avea loc în saloanele Sfatului Negustoresc un frumos Concert-muzical urmat de Dans, organizat de Loja Dr. A. Steuerman-Rodion. Vor concerta dl. A. Zeilicovici (vioară) acompaniat la piano de d-ra Jeni Schapff.

Dela ora 11 în sus va urma dansul în ritmul excelentului Jazz al reg. 2 Art. Antiaeriană de sub conducerea dl. Subl. Mișu Laifer. Premii de dans precum și alte numeroase surprize sunt rezervate publicului.

In pauzele concertului vor da concursul câteva distinse elemente ale Teatrului Național și conservatorului local.

x Comisia de disciplină a magistraților depinzând de Curtea de Apel Iași, a fost convocată pentru primele zile ale lunei Mai.

x Am relatat ieri furtul săvârșit la d. Adolf Stern, directorul Băncii Dacia, de către servitoarea Virginia Saghin. Servitoarea a fost înaintată ieri Parchetului. După un lung interogatoriu, parchetul a deferit-o cu concluzii de arestare pentru furt cu spargere, cabinetului II instrucție.

Altă pruncucidere

la Dorohoi

Dorohoi 25 — In județul nostru, pruncuciderile se țin lanț. După descoperirea din strada Basolă, o altă pruncucidere s'a săvârșit în satul Tărnăuca com. Herța, de către fata Elena Vasile Niculai Mihai, în etate de 25 ani care dând naștere unui copil de sex femenin în ziua de 19 cor., în complicitate cu mama ei vitregă Maria V-le Th. Herțanu, a îngropat pruncul la cimitirul din curtea bisericii satului.

Parchetul la cererea șefului de post, a autorizat dezgroparea și facerea autopsiei cadavrului.

Justus

MAREA LOTERIE DIN CLUJ

AUTORIZATĂ DE STAT

***Câștigul principal LEI* UN MILION**

Suma destinată pentru plata câștigurilor este depusă la Banca Albina, cel mai mare institut financiar din Ardeal.

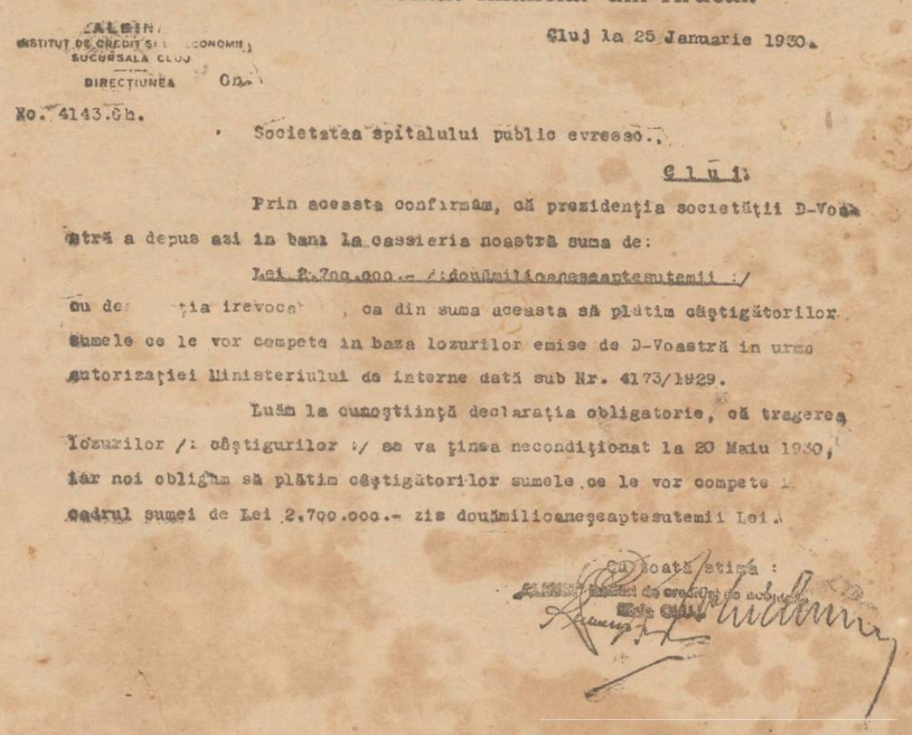

ALBINA
INSTITUT DE CREDIT ȘI ECONOMII
SUCURSALA CLUJ
DIRECȚIUNEA

Cluj la 25 Ianuarie 1930.

No. 4143.Gh.

Societatea spitalului public evreesc.

Cluj.

Prin aceasta confirmăm, că președinția societății D-Voastră a depus azi în bani la cassieria noastră suma de:

Lei 2.700.000.- /:douămilioanesaptesutemii:/

cu destinația irevocabilă, ca din suma aceasta să plătim câștigătorilor sumele ce le vor competa în baza lozurilor emise de D-Voastră în urma autorizației Ministeriului de interne dată sub Nr. 4173/1929.

Luăm la cunoștință declarația obligatorie, că tragerea lozurilor /: câștigurilor :/ se va ținea necondiționat la 20 Maiu 1930, iar noi obligăm să plătim câștigătorilor sumele ce le vor competa în cadrul sumei de Lei 2.700.000.- zis douămilioanesaptesutemii Lei.

Cu toată stima:

Prețul unui loz lei 100

Desfacerea totală la „PROVIDENȚA"

Strada Ștefan cel Mare No. 36, — Iași

Violențele de limbaj ale d-lui Popa

(Continuarea din pag. I-a)

care mi-a fost și profesor, am cea mai deosebită stimă și-i respect valoarea personală; pentru celalt am cel mai profund dezgust și-i detest caracterul respingător. Această stare afectivă însă nu contează în problemele pe care le discutăm, și de-aceea critica mea cuprinde deopotrivă: pe cel simpatic și pe cel nesuferit.

Punctele mele de acuzare sînt: 1) *Senatorul Universității noastre este cel mai slab reprezentant din cîți a avut această universitate.* (Notați: l-am votat, îl stimez ca om și ca profesor, și-mi este foarte simpatic. Dar adevărul nu-l pot acoperi). 2) *Ministrul actual are cea mai necolegială atitudine și este dominat de un spirit neînțelegător al problemelor universitare,* într'un grad cu totul neobicinuit.

Față de cea dintâi am întrebuințat în Memoriul meu expresia *„inexistent"* ca reprezentant al Universității ieșene, și am exemplificat amplu.

Față de cel de-al doilea, am întrebuințat cuvîntul *„abuziv"*, dînd trei exemple personale. Și aceste două vorbe au făcut pe un coleg „subțire" să pretindă că aș fi *„violent în limbaj"*,... firește cu intenția vădită de-a se trece peste *„violența faptelor"* descrise în Memoriu.

Pentru a satisface gustul stilistic al esteților expresivi, aș putea de pildă evita cuvântul *„inexistent"* spunând că senatorul nostru este un senator *„virtual"*, ca și imaginea dintr'o oglindă; or un senator *„platonic"*, ca și dragostea copilelor; ori un senator *„in partibus"*, ca un episcop fără scaun.

Și ca să nu supăr finețea spiritelor subtile, aș putea evita și cuvântul *„abuziv"* spunând că avem un coleg-ministru, care nu e cum am zis, dar e un om: *„surprins de legalitate"*; ori că e: un om care *„știe să înfrîneze legea"*; sau că e: o persoană care *„rezistă scrupulelor legale"*; sau că e: un *„auto-didact al transgresiunii legale"*, etc.

Dar ceeace este mai interesant e că partea din memoriu care cuprinde aceste două vorbe blamate, este cu totul neînsemnată: exact două alineate explicative; iar restul cuprinde: cifre comparative, fapte precise, considerații obiective, pe care nimeni nu le poate nega de vreme ce sînt culese din Bugetul Ministerului de Instrucție Publică.

Și acum vedeți tactica: colegul—estet a fost jignit de: „tonul" memoriului meu, ca și cum ne-am fi găsit în Marele Colegiu la un examen de compoziție în limba română. Dar nu a fost jignit deloc de nepotrivirile faptice relatate. Vorbele mele sînt violente (și asta-i dezavuabil), dar faptele D-lor nu sînt (și asta-i în normal).

Și astfel forma mănâncă fondul. Lucrul e știut de atâta amar de vreme, și abilitatea simplistă, cunoscând procedeul, exagerează în totdeauna — când îi convine— înfățișarea formei, pentru a trece elegant și ipocrit peste aspectul fondului.

Este de-altfel ceia ce a făcut și colegul-ministru cu Memoriul Facultății de Medicină din anul trecut, cînd din pricină că forma scrisului nostru îi se părea nepotrivită, s'a aninat de ea, evitînd răspunsul la fondul chestiunilor ridicate. Dar procedeul acesta nu mai prinde, s'a banalizat și el.

Și atâta vreme cât voi fi în stare să văd lucrurile bine, le voi arăta așa cum sunt și nu voi accepta să spun „gușatului": „persoană cu proeminență cervicală" sau „om cu gâtul durduliu", ci îi voi spune —când e nevoie — pur și simplu „gușat".

Dr. Gr. T. POPA

Dacă Regina Maria ar fi autocrat...

Părerea Suveranei despre starea noastră politică și socială

Ziarul „Universul" publică astăzi un interesant interview cu M. S. Regina Maria, obținut pe când Suverana se afla la Cairo (Egipt).

Regina vorbește despre călătoriile și preferințele sale literaro-artistice; despre note și însemnări personale; despre amintiri de la Curtea britanică.

Apoi Suverana face următoarea privire succintă asupra stărilor noastre politice:

Dacă aș fi autocrat...

„Mă întreb uneori ce ți-ai face dacă aș fi un autocrat. Întotdeauna mi-a părut că certurile politice nu sunt necesare.

„In timpul secolului trecut, politicianul era foarte puternic, azi însă financiarul este forța cea mai mare și este adeseori într'un partid adversar guvernului, ceeace este rău. Mi-ar plăcea să formez guverne compuse din oameni de afaceri, și dacă băcanul meu ar da dovadă că se pricepe în administrație, aș fi gata să-l fac primul meu ministru.

Socialiștii urmăresc să aibă guverne formate din experții unui partid. Sunt adeseori surprinsă câte prejudicăți și câtă animozitate este între conducătorii unei țări, și cât de înrădăcinate sunt convingerile ei interesele. Aceasta duce la neînțelegeri continue și jumătate din timp oamenii lucrează negativ, foarte adeseori numai din cauză că nu cunosc datele problemei. Eu n'am nici un fel de sentimente de animozitatea contra poporului și mă pomenesc eu însumi intrată în încurcături, sunt prea îndulgentă.

„E greu să știi cum să procedezi; unii, dacă ești bun, îți plătesc cu o curioasă ingratitudine, în vreme ce alții sunt plini de atenții (charming), deși au foarte puternice motive să fie tocmai pe dos".

AGRAVAREA CONFLICTULUI

dintre primărie și Camera de Comerț

O intervenție a ministerului de Industrie

Se cunoaște conflictul izbucnit între Primărie și Camera de Comerț, pe chestia taxelor ce se încasează în piețe.

Ambele instituții încasează taxe, ceiace este profund nedrept, deoarece contribuabilii plătesc dublu decât trebue.

Primăria a somat în repetate rânduri Camera de Comerț de a înceta să încaseze taxele acestea; dar Camera refuză și continuă prin agenții ei să încaseze.

*

In ultimile zile conflictul s'a agravat.

Incasatorii primăriei au început să se ciocnească cu cei ai Camerei de Comerț.

Primii îndeamnă pe săteni să nu plătească taxele către Cameră, de oarece nu sunt obligați. De aici conflictul ia proporții, și din toată afacerea bietul sătean care vine la piață este nevoit să plătească de voie de nevoie și taxele primăriei și ale Camerei de Comerț.

*

Conducătorii Camerei de Comerț susțin că taxa ce o încasează instituția comercială, este perfect legală și indică situații asemănătoare în alte orașe.

Edilii tăgăduesc legalitatea taxei, indicand și ei situații din alte orașe.

*

Ministerul de Industrie și Comerț a răspuns ieri Primăriei la demersul făcut în chestia conflictului cu Camera de Comerț.

Ministerul arată că, studiind întâmpinarea, Camera de Comerț nu poate încasa decât taxele prevăzute de legea asupra burselor de comerț.

Rămâne de văzut dacă conflictul va continua și va avea și alte urmări decât cele de până acum.

Rep.

SERBAREA ANIVERSARĂ

A ATENEULUI POPULAR TATARAȘI

Cel dintâiu Ateneu Popular, din țară își sărbătorește Duminică 27 Aprilie a. c., zece ani de rodnică activitate.

Inaugurat în ziua de 25 Aprilie 1920, în Duminica Tomii, acest așezământ de cultură populară nu s'au mulțumit numai să organizeze, în Sala Ateneului Tătărași, aproape 300 Șezători; nu s'au mulțumit să desfășure o acțiune răsunătoare de prețuire și răspândire a uitatelor Datini de Crăciun, dar au străbătut România întregită, în lung și în lat, prin cele zece Excursii de Propagandă și Înfrățire Culturală.

Prin aceste Excursii, Ateneul Tătărași și-a creeat legături puternice în tot cuprinsul țării.

Programul festivității

In dimineața zilei de Duminică 27 Aprilie a. c. la ora 11, se va oficia la *Biserica Hatmanul Nicoară din Tătărași*, un Te-Deum de către P. S. S. Arhiereul Grigore, Vicarul Sf. Mitropolii, înconjurat de preoții protoerei: C. Dinescu și Dimitrie Ciolan, precum și preoții membri ai Ateneului Tătărași Ion Ținçoca, Petre Chirică, Gh. Mihailescu, Vasile Chirica. Răspunsurile vor fi date de Corul Ateneului Tătărași sub conducerea D-lui Vasile Popovici.

După amiază la orele 3 va avea loc *Serbarea Aniversară*, în sala Ateneului Tătărași. Ea va fi deschisă de către Corul Ateneului; se vor rosti cuvântări festive de către Președintele Ateneului Popular, Dl. Primar al Municipiului Iași, Dl. Prefect al județului, Dl. Rector al Universității Iași, P. S. S. Arhierul Grigore în numele Inalt P. S. Mitropolitului Pimen.

Deasemeni vor cuvânta și alți reprezentanți ai Autorităților și Societăților Culturale Ieșene. S'au anunțat și reprezentanți ai diferitelor Societăți Culturale din țară: Centrala Caselor Naționale din București, va fi reprezentată prin Președintele ei Dl. General Manolescu. Societatea Cultul Patriei, prin Președintele ei Dl. Marin Stefănescu. Din partea Ateneelor Populare din București, vor participa D-nii: Șerban Popa și Dl. Gh. Lungulescu. Direcția Educației Poporului a delegat pe Dl. Inspector Lascarov Moldovanu.

Din partea artistică a serbării, alături de corul Ateneului Tătărași se vor produce neobositii colaborator ai echipei de propagandă a Ateneului: d. prof. Mihaiu Barbu, (vioară), d. profesor Antonin Ciolan (piano), d. Ion Profir artist al Teatrului Național.

Seara, la orele 9, va avea loc în sala Ateneului o masă dată în onoarea oaspeților sosiți. Inscrierile de participare la această masă se fac la direcțiunea Ateneului Tătărași.

Planeta Mercur

se vede cu ochiul liber

Foarte rar planeta Mercur poate fi văzută cu ochiul liber, din cauză că e prea mult apropiată de Soare.

Numai în timpul celei mai mari depărtări a ei, de astrul solar, mica planetă poate fi zărită pe cer.

Lucrul acesta se va întimpla la 27 April, când Mercur va apune cu două ceasuri după Soare. In acest timp străluceste în crepuscul, aproape de Mercur, și planeta Venus (steaua ciobanului). Iar în seara de 30 April, ambele planete vor putea fi văzute cu ochiul liber, sub Lună, înspre dreapta.

Așa că, cine-i curisos...

APELUL MITROPOLITULUI

pentru sinistrații dela Costești

I. P. S. S. Mitropolitul Pimen a redactat aseară o adresă-apel, către toți clericii din eparhia noastră, prin care îi îndeamnă atât pe ei cât și pe popor, să-și dee obolul pentru familiile rămase în lipsuri în urma catastrofei dela Costești.

Inaltul chiriarh arată că în ziua de Duminica Tomii la toate parohiile din eparhia Moldovei, în timpul slujbei să se oficieze câte'o rugăciune specială pentru odihna sufletelor celor morți.

După slujbă, toți preoții vor aduna obolul poporului care vine să se închine la biserică, pentru mărirea fondului de ajutorare.

Crema de zi Khasya e un adevărat talisman al frumusetei. Depozit Farmacia Pollak, Ștefan c. Mare.

In jurul agresiunei dela Țutora

contra unei doamne din Iași

Intr'un număr trecut al ziarului, am relatat agresiunea criminală petrecută la marginea orașului nostru, în apropiere de com. Țutora și a cărei victimă a căzut soția plutonierului Gatopisin din Iași.

Alaltăieri a fost arestat criminalul care este sătenul C. Diaconu din Prisacani.

Adus la postul de jandarmi din Bucium, criminalul a declarat că în dimineța de 11 Aprilie a venit la casa d-nei Adela Gatopisin cu o căruță, pentru a o duce la o proprietate a ei din Țutora.

Săteanul fiind turmentat de băutură, pe drum a încercat să atenteze la pudoarea călătoarei.

Incercând să opuie rezistență, criminalul a lovit-o cu un topor în cap.

El nu recunoaște că ar fi comis crima pentru bani.

Victima deși rănită, a luat-o la fugă, adăpostindu-se în casa unui sătean, iar acum se află în afară de orice pericol.

Criminalul va fi înaintat parchetului.

Rep.

Țăranii nu părăsesc

vechiul calendar

Am relatat în numărul de ieri al ziarului nostru faptul că în ziua de Sf. Gheorghe unii locuitori n'au prăznuit această sărbătoare, ci din contra au ieșit cu plugurile la arat.

Autoritile județene locale fiind înștiințate despre acest fapt au dispus facerea unei anchete.

*

D. V. Budacea, șeful cabinetului prefectorial, a vizitat mai multe comune din județul nostru și de pestre Prut, făcând o serie de interesante constatări.

Populațiunea satelor noastre a prăznuit cu deosebită piozitate și mulțumire sărbătorile de Paște, deoarece în anul acesta Paștele a căzut în aceiași zi, atât după stilul nou cât și după cel vechi.

Dar deîndată ce a urmat sărbarea religioasă a Sf. Gheorghe, care nu mai coincidea cu vechiul stil, credincioșii n'au mai lucrat această zi.

Astfel s'au petrecut faptele în numeroase comune din județul nostru și în mai toate satele basarabene.

Un sătean bătrân din Dănuțeni fiind întrebat dece a ieșit cu plugul la câmp în ziua de Sf. Gheorghe a declarat:

— „Noi nu vom părăsi nici odată credința strămoșească. Azi este zi de lucru; până la Sf. Gheorghe mai avem 13 zile".

*

Și iată că după atâta timp în care se credea că populațiunea a înțeles rostul schimbărei calendarului, agitațiile în sânul poporului se mențin încă.

INFORMAȚIUNI

x **Bugetul municipiului.** Comisia interimară s'a întrunit aseară în ședință publică și a votat bugetul municipiului pe anul 1930.

Bugetul se urcă la 109 milioane lei.

S'au inscris 10 milioane pentru lucrări de noi străzi și 4 milioane pentru repararea de străzi.

Subvențiile diferitelor instituții au fost suprimate sau reduse.

S'au înscris deasemeni 16 milioane lei pentru plata anuităților la împrumuturile primăriei pe ultimii ani.

x D-l și D-na George Brătianu oferă astă seară o masă, în onoarea d-lui și d-nei Pericle Arghiropulo, fost ministru de marină, de război și de externe al Greciei, aflat în trecere în localitate.

x *Cereri în faliment*—In cursul lunei acesteia au fost cerute în faliment firmele:

Soc. „Comerțul Forestier" și Jacques Grtinspan de Banca Ieșilor; Ilie Budescu, Soc. G. Grinberg et Iulius Feurștein de Standard, „Consumul Francez" de d. Alexiade, Leon Friedman-Bivolari de Reichert et Critico; și croitorul Iulius Zwieback din oficiu de Parchet.

Acestuia din urmă i s'a fixat termen la 2 Mai.

x *Șezătoare.* — Duminică 27 crt. ora 8 seara precis va avea loc o șezătoare literară-artistică la Universitatea liberă „Ronetti-Roman" în sala Palatului Camerei de Comerț.

D-l Prof. *Gh. Ghibănescu* va conferența: „Din trecutul Ieșului".

Va urma un bogat program artistic. Intrarea liberă.

MARIE IACOB
Dr. I. LECHTMAN
Logoditi

Iași — Bălți

Felicitările se primesc Sâmbătă 26 Aprilie ora 4 d. a., în locuința D-lui Moses Iacob str. Costache Negri 18.

x *In jurul crimei din Socola.* La spitalul Precista Mare din Roman s'a petrecut în ziua de Sft. Gheorghe o scenă sfâșietoare.

Văduva cârciumarului I. Dumitrescu din Socola, care a fost asasinat în ziua de 16 Martie, a fost adusă de d. Grig. Botez, șeful siguranței Iași, la căpătâiul banditului Gh. Culesciuc.

Femeia recunoscând în bandit pe acel ce i-a ucis soțul, a leșinat și a căzut chiar pe patul unde zacea banditul. Acesta a recunoscut că este asasinul și a divulgat și pe complicii săi. Banditul a încetat din viață.

x Unul din foștii conducători ai Băncii Romino-Franceze, d. Michelsohn, se află grav bolnav în închisoarea Galata.

Familia celui închis va cere azi intervenția medicului legist.

x Ca director al sucursalei băncii de Credit, ce va lua ființă în cursul acestei veri în localul farmaciei Răteanu, va fi numit un actual director al unei mari bănci din localitate.

In prezent se duc tratative între d. Steich, delegatul băncii de credit, care organizează filiala ieșană și persoana indicată ca director.

x La organizația locală averescană s'a primit o adresă, prin care se cere a se delega câțiva electori pentru susținerea candidaturei d-lui Max Wurmbrandt la Soroca.

A fost delegat d. av. C. Sion, fost prefect, și alți doi elubiști.

x Ministerul instrucției a aprobat referatul consiliului profesoral al facultății de medicină Iași, prin care se cere o nouă prelungire de un an profesoratului d-lui prof. dr. George Bogdan. titularul catedrei de medicină legală.

x Au fost confirmați notari d-nii: D. Dolinescu, la Podul Iloaei, V. Gură la Dumbrăveni Iași și Gh. Mihailescu la Țiganași-Iași.

x Șefii sectoarelor liberale din oraș, au fost convocați pentru astăzi la ora 7 p. m. la clubul din Piața Unirii, sub prezidența d-lui G. Bratianu.

x *Șezătoare literară.*—Duminică 27 crt. la ora 8 p. m., va avea loc la Camera de Comerț a treia șezătoare literară organizată de cenaclul „Voința".

D. *Petru Pogonat* prodecanul baroului ieșan, va ține o conferință tratând despre „Situația după războiu.

D-rele Sandina Bărsan și Iolando Pogonat elevele d-nei Agatha Bărsescu, vor recita din poeții romini; iar literații ieșeni d-nii: Adrian Pascu, Maior C, Argeșanu, dr. Pekelman—Enric Furtună, George Lesnea și Alexandru Pogonat, vor ceti din operile lor.

x Directoratul local a fost înștiințat că pentru alegerile parțiale dela Roman, și-au depus candidaturile d-nii Popovici-Podașcă, din partea guvernului și A. C. Cuza.

x **Agenția Brașcu** aduce la cunoștința amatorilor de teatru următoarele spectacole:

Mercuri 30 Aprilie ora 9 seară o singură reprezentație extra ordinară dată de Aurel Munteanu societar al Teatrului Național. *„Mica socolatieră"* comedie în 4 acte de Paul Gavault.

Sâmbătă 3 Mai, va avea loc la Teatrul Național premiera falmoasei comedii bufe *„Toto"* veselia și râsul ce deslănțue cele 3 acte ale comediei, i-a făcut un renume universal, jucându-se de mii de ori pe scenele marilor capitale.

La noi rolele principale vor fi interpretate de simpatiile publicului ieșan: d-nul Miluță Gheorghiu și d-nele Anny Braescky, Margareta Baciu etc.

Duminică 4 Mai matineu ora 3 și seara ora 9 se va juca două reprezentații excepționale date de artistul *Aurel Ghițescu* cu celebra comedie muzicală *„M-elle Nitouche"*.

Duminică 11 Mai matineu și seara ilarianta comedie *„Don Vagmistru"* cu d-nii C. Ramadan și N. Meicu, rolul țiganului cărăbuș va fi interpretat de C. Ramadan.

x Banca Stern et Strumingher din Pașcani s'a mutat în localul propriu din str. Mare, dând astfel orașului Pașcani un aspect frumos.

x Un incendiu a distrus casa sătenului Ion Gheorghe din Prisacani-Iași.

TEATRUL NAȚIONAL

Sâmbătă 3 Mai
ora 9 seara
extraordinară comedie bufă

TOTO

în rolul principal
Dl. Mil. Gheorghiu

Adevăratul
Mușter cu MustWerner
se găsește la principalele băcănii din oraș
Depozit Principal:
Farmacia Werner

Proprietara (de origină română) a unei cunoscute
CASE DE MODE DIN PARIS
venind să se stabilească în București va trece prin Iași
DUMINICA 27 Aprilie cu o bogată colecție de MANTOURI și ROCHII
Expoziția va avea loc Duminică în sala Bragadiru (jos) între orele 5 și 10 seara.
Prețurile fiind avantajoase, credem că publicul ieșan nu va lipsi să admire ultimele creațiuni ale elegantei parisiene.
Intrarea liberă.

In vehicule,
de plidă în tren sau în tramvai, sporește primejdia răcirii și a contagiunilor. Păziți-vă deci, luând
Pastilele de
Panflavin
cari desinfectează radical gura și gâtlejul.
Se găsesc în toate farmaciile și drogheriile.

DE INCHIRIAT locuință, 4 camere și bucătărie, strada Lăpușneanu 18, etaj I, liberă la 23 Iunie. Adresa: magazinul Cristian, str. Lăpușneanu 32.

DE INCHIRIAT în centru, una cameră cu intrare separată, mobilată sau nemobilată. A se adresa la ziar.

CAMERĂ mobilată, cu intrare separată se caută spre închiriere. A se adresa la ziar sub H.

DAU COPIL de suflet, băiat sănătos, vrâstă două luni. A se adresa str. Lățescu No. 3.

PIANINĂ de vânzare marca Rosenkranz. A se adresa str. Col. Lenga 11, la Depozitul Dentar.

AVIZ C. F. R. Magazinul Universal „La Noul Paradis", Leon Katz str. Elena Doamna No. 1, Tg. Cucu face cunoscut că vinde tot felul de articole de îmbrăcăminte, Manufactură și Incălțăminte în rate lunare.

PIERDUT buletinul de înscriere în biroul Populației Iași. Il declar nul și fără valoare în mâinile oricui s'ar găsi.
FANY WEINER
str. Trancu 2

PIERDUT buletinul dela biroul populației eliberat de Disp. III-a. Il declar nul și fără valoare în mâinile oricui s'ar găsi.
SURA BERGHER
strada Potcoavei 12

PORCI GRAȘI
de vânzare la Ferma Bădărău

AVIZ
Cei ce cunosc adresa Architectului *Ludovic Fried* originar din Sighetul Marmației și stabilit actualmente la Iași, sunt rugați în mod insistent de tatăl soției sale, să comunice adresa d-lui S. S. Olteneanu, București, str. Italiană No. 24.

INȘTIINȚARE
Aduc la cunoștința clienților mei precum și onoratului public că lucrătorul A. Veiss a fost concediat din atelierul meu, din cauza unor nereguli descoperite în activul său.
Rog onorata clientelă a nu'i acorda nici o încredere când numitul va primi comenzi și avansuri de bani în numele meu, căci sub nici un motiv nu le voi recunoaste.
B. DRUCKER
Pictor de firme str. Lozonschi 14 Iași

Comisariatul Circumscripției 5-a

Publicațiune

Se publică spre cunoștința generală că în ziua de 26 Aprilie 1930 ora 10 se va vinde prin licitație publică averea sequestrată prin proces-verbal din 17 | I | 930 a D-lor Justinian și Alexandrina Miduș din Iași, str. Baciu No. 26 bis, conform Adresei No. 9435 a Judec. Ocol II Mixt Iași.

Vânzarea se va face pe bani gata în Abatorul Comunal unde concurenții sunt rugați a se prezenta, averea sechestrată se compune din: una mașină de cusut Singer No. 5839611, un șal cu frangiuri culoare maro, un palton de damă culoare vernil cu căptușeală verde și un palton maro cu blană la mâneci și guler.

Comisar, Vasiliu

ULTIMA ORĂ

Iarăş chestiunea ex-prinţului Carol

Discuţiile cu Regina Maria

Bucureşti 25.-Ziarul „Erdely Hirlap" din Arad publică ştirea că la Constantinopol, în cercurile diplomatice, se discută cu interes despre întrevederile pe care regina Maria le-a avut cu fruntaşul liberal d. Duca, în portul turcesc. Se afirmă că regina şi fostul ministru liberal au discutat despre eventualitatea reintoarcerii ex-prinţului Carol.

Prinţul şi d-na Lupescu

Se comunică din Berlin: „Berliner Zeitung am Mittag" primeşte din Paris ştirea că ex-prinţul Carol ar fi definitiv hotărît să se despartă de d-na Lupescu. In acest sens au loc demersurile necesare.

Ziarul berlinez adaogă că zilele acestea ex-prinţul ar fi fost vizitat de d. M. Manoilescu.

Contra agitaţiilor carliste

S'a anunţat că guvernul a hotărât să lase liberă manifestaţia de stradă a partidului liberal, cu prilejul congresului dela 4 Mai. Dar se va fixa un itinerar, şi se va lăsa în seama şefilor liberali răspunderea ordinei publice.

Cu totul altfel să prezintă lucrurile în ce priveşte manifestaţia averescană. Guvernul nu va permite demonstraţia pe străzi a partidului poporului; şi chiar congresul averescan va fi supus unei cenzuri prealabile.

Guvernul va cere să i se comunice amănunţit ordinea de zi, în scop de a evita surprize carliste, cum a fost la ultima demonstraţie averescană din Capitală.

Pregătirile Moscovei pentru ziua de 1 Mai

Se organizazea demonstraţii violente în toată lumea

Riga 25 — In ultimul timp a intervenit o animare considerabilă în centrul comunismului internaţional, Moscova.

Au fost stabilite trei zile ale solidarităţii internaţionale comuniste şi anume: 6 Martie zi de luptă împotriva şomajului; 1 August, ziua internaţională şi 1 Mai ziua demonstraţiilor generale.

Intreaga atenţie a Moscovei este în prezent concentrată în direcţia organizării zilei de 1 Mai.

Internaţionala comunistă pregăteşte pentru această zi greve politice de massă şi demonstraţii de stradă revoluţionare. Şi în acest senz a făcut apel la toate partidele comuniste din lume.

In legătură cu pregătirile pentru ziua de 1 Mai, presa din Moscova scrie că în cele mai mari oraşe ale statelor capitaliste, străzile s'au schimbat în tabere militare, organizate după ultimul cuvânt al technicei de război.

Intreaga garnizoană şi toate trupele poliţieneşti au fost mobilizate, deasemenea şi toate mijloacele de transport au fost puse la dispoziţie pentru lupta contra comunismului.

Deoarece însă în Rusia sovietică nu există presă opoziţionistă, nu pot fi puse la punct ştirile falşe şi astfel populaţia sovietică nu poate cunoaşte adevărata stare de lucruri din Europa occidentală şi proporţiile de fapt ale mişcării comuniste internaţionale, care e împinsă actualmente de internaţionala comunistă la noui turburări de 1 Mai.

x *Crema Khasya* nu conţine substanţe vătămătoare ca Mercur, Bismut, Plumb. Ea hrăneşte ţesăturile pielei, evitându-vă sbârciturile. Depozit: Farmacia Pollak, str. Ştefan cel Mare.

Pentru nenorociţii dela Costeşti

Bucureşti 25—Inalta Regenţă a donat în numele regelui Mihai suma de 50,000 lei, pentru ajutorarea nenorociţilor dela Costeşti. Regina Mvria a dăruit 100.000 lei.

O donaţie interesantă a făcut medicul Arthur Kopf din Lipsca (Germania). Aflând de cumplita nenorocire, a trimis un pachet cu 18 pansamente speciale contra arsurilor. Totodată se oferă a mai trimite pansamente, dacă va mai fi nevoie.

Grav accident de automobil

Doi morţi şi trei răniţi

Timişoara 25.—Pe şoseaua Caransebeş-Lugoj, un automobil s'a ciocnit cu un autocamion, sfărâmându-se complet. D. Şt. Peckhol a murit pe loc, iar d. G. Orlovac a încetat din viaţă în spital.

Sânt grav răniţi studentul în teologie N. Paica, studentul D. Cotaru şi şoferul.

INFORMAŢIUNI

x A TRĂIT 112 ANI.—La Sculeni a încetat din viaţă bătrâna Sura Halfin, în vrâstă de 112 ani. Ea n'a fost bolnavă niciodată; a muncit până în ultimul moment; a evitat băuturile alcoolice; şi a murit într'o rară linişte sufletească.

x **Bisericeşti.** — Astăzi fiind sărbătoare „Izvorul Tămăduirei" s'a oficiat în catedrala Mitropoliei de către un sobor de preoţi, serviciul religios.

— I. P. S. S. Mitropolitul Pimen a plecat aseară la Proviţa şi se va reintoarce mâine în localitate.

x *Consiliul eparhial.* — Pentru ziua de 2 Mai a fost convocat la Mitropolie consiliul eparhial al Moldovei. La această sesiune se vor întruni toate secţiile consiliului, iar şedinţele vor fi prezidate de I. P. S. S. Mitropolitul Pimen.

x In conformitate cu art. 27 din Legea circulaţiei, d-nii proprietari de automobile şi motociclete sunt invitaţi să se prezinte la biuroul de circulaţie pentru verificarea maşinelor, cu începere de la 28 Aprilie 1930 între orele 9 jum.—11 a. m.

Toţi cei ce nu se vor prezenta în termenul arătat mai sus, vor fi supuşi rigorilor legei.

x Doctorul **BRENER** *specialist mamoş*, boli de femei, consultaţii de la 2 până la 4 p. m.

x La închisoarea militară Frumoasa, a avut loc a treia zi de Paşti, o admirabilă serbare orgănizată de deţinuţi, sub atenta priveghere a d-lui comandant al închisorii.

S'a produs în mod remarcabil corul închisorii; apoi recitări şi producţii instrumentale.

La urmă s'a reprezintat drama în trei acte „Nici pe aici nu se trece" de I. N. Sion, jucată în chip impresionat de deţinuţi.

D. comandant al închisorii a rostit o interesantă cuvântare ocazională.

APEL

către

Cetăţenii selecţi ai Iaşului

Aducem la cunoştinţă că de la 23 Aprilie, Librăria „Viaţa Românească" din str. Lăpuşneanu lichidând, în vederea aceasta *„Direcţiunea Librăriei Învăţătorul Român"* din Piaţa Unirei roagă onorata şi selecta clientelă de a se aproviziona de la această librărie cu cele necesare întru cât am făcut toate sacrificiile pentru a putea satisface cererile vastei noastre clientele.

Având un serviciu prompt şi conştiincios şi fiind foarte bine asortat, vinde cu preţurile cele mai reduse, luând în consideraţie timpul critic de criză financiară.

Deasemenea sunt invitate toate autorităţile de stat şi particulare, care în vederea marelui consum pe lângă preţuri reduse de en-gros vor beneficia şi de un rabat de: „consum", acordând şi termene de plată mai îndelungate şi după posibilitate.

Sperăm că onorata clientelă va aprecia sacrificiile noastre şi ne va încuraja cu nepreţuitul concurs pentru a menţine la timpurile de faţă un vad vechi cultural ca al Librăriei *„Învăţătorul Român"* din Piaţa Unirei în oraşul culturei şi al intelectualităţei româneşti, mulţumind tuturor anticipat.

Direcţiunea *„Învăţătorul Român"*
Piaţa Unirei

Epitropia Generală
a Casei Spitalelor şi Ospiciilor
Sf. Spiridon din Iaşi

ANUNCIU

Aduce la cunoştinţa celor interesaţi că, în ziua de 28 Aprilie a. c. orele 11 jum. a. m. se va ţine în Camera Epitropiei licitaţie publică cu oferte închise, pentru reprezentanţa şi exploatarea apelor minerale Slănic-Moldova.

Articolele 81—115 din legea comptabilităţii publice, sunt aplicabile şi acestei licitaţii.

Caetul de sarcini se poate vedea în fiecare zi de lucru între orele 9—12 a. m. la Serviciul Administrativ, Cancelaria Epitropiei Generale.

Garanţia provizorie este de 10 la sută din valoarea ofertei.

CANTAREŢUL DE JAZZ

sonor
cântat
vorbitor

Epitropia Generală
a Casei Spitalelor Sf. Spiridon,
din Iaşi

ANUNCIU

Se aduce la cunoştinţa celor interesaţi că, în ziua de 25 Aprilie 1930, oarele 11 a. m. se va ţine în Camera Epitropiei licitaţia publică cu oferte închise, pentru aprovizionarea Spitalelor Casei din Iaşi, pe timp de un an de zile cu: carne şi lapte.

Ofertele se vor primi separat pentru fiecare articol.

Garanţiea provizorie de 20,000 lei, în efecte sau numerar, pentru fiecare ofertă, licitaţiea se va ţine conform articolului 85-115, din legea Comptabilităţei Generale şi Statului.

Condiţiunile de aprovizionare, se pot vedea în fiecare zi de lucru între orele 9-12 a. m. la serviciul Administrativ, Cancelaria Administraţiei Centrale.

DOCTORUL
R. DAMSKER
str. Ghica-Vodă No. 44-46
consultă zilnic
MEDICINĂ INTERNA
SIFILIS şi
GENITO-URINARE
între orele 8-11 a. m. şi 3-7 p. m
Diathermie şi băi de Inmină.

Romania
Corpul Portărelor Trib. Iaşi
No. 194 din 4 | IV | 930
PUBLICAŢIUNE
Anul 1930 luna Aprilie ziua 4

Se publică spre cunoştinţa generală că conform adresei Judec. Ocol 2 Urban Iaşi, No. 10637 | 930 se va vinde prin licitaţie publică în ziua de 28 Aprilie 1930 ora 9 jum. dim. averea mobilă sechestrată cu procesul verbal No. 212 | 930 de la Leizer Goldştein la pretenţia D-lui Naibert Schwartz, avere compusă din: Un bufet de lemn furnierat galbin, compus din 2 dulapuri suprapuse.

Vânzarea se va face în Iaşi strada Sarata No. 6, la domiciliul debitorului pe bani gata şi în asistenţa comisarului respectiv.

Portărel, Gh. D. Sava
Secretar, Munteanu

AGITAŢII DIZOLVANTE
în partidul guvernamental

Şedinţe parlamentare însufleţite în cursul lunei Mai

Bucureşti 25. —Parlamentul care se redeschide la 28 April va lucra intens în cursul lunei Mai, pentru ca sesiunea să poate fi închisă la 31 Mai. Se vor vota unele proecte importante, ca legea pentru regimul alcoolului şi poate chiar şi legea sanitară.

D. Petrovici nemulţumit

Amicii d-lui prof. I. Petrovici declară făţiş că profesorul ieşan este nemulţumit de acţiunea guvernului şi de lipsa de coheziune a partidului.

— Se înşeală cine crede că se află într'un partid naţional-ţărănesc (spune d. Petrovici). De fapt sînt două grupări distincte, întovărăşite numai vremelnic şi care se duşmănesc între ele.

D. Petrovici pregăteşte o interpelare, pe care o va adresa primului ministru, asupra politicii generale a guvernului.

D. R. Ioaniţescu lucrează

D. D. R. Ioaniţescu urmăreşte să forţeze mâna d-lui Maniu. In acest scop va citi la Cameră textul demisiei sale, cu care prilej şi-a aranjat o manifestaţie de simpatie.

Zilele acestea a avut loc o consfătuire la moşia Greaca a d-lui Ioaniţescu, la care au participat vre-o 30 parlamentari, în special din Vlaşca şi Ilfov. Amicii fostului subsecretar de stat îi pregătesc un banchet zgomotos pe ziua de 1 Mai.

Fraudele dela Domenii

Fracţiunea ţărănistă nu va pierde ocazia să lovească în ardeleni pe chestia fraudelor dela Domenii. In acest scop cîţiva parlamentari ţărănişti vor adresa interpelări în Cameră şi Senat.

Dar pentru a rezista contra loviturii, se vor asocia la interpelări şi unii parlamentari ardeleni. Se prevăd discuţii furtunoase.

La toate acestea trebuie socotit şi acţiunea răzvrătitoare a steriştilor.

Mari surpări de teren
pe Valea Prahovei

Ploeşti 25. — Din cauza ploilor s'au produs la Buştenari câteva surpări de teren, Cu acest prilej au fost dărâmate şi patru sonde ale societăţii „Steaua Română". Pagubele sunt de câteva milioane.

Congresul liberal

Bucureşti 25.—Intr'o consfătuire la club subt preşidenţia d-lui Vintilă Brătianu, s'au fixat următorii raportori pentru congresul dela 4 Mai: d-nii Victor Slăvescu pentru chestiuni financiare; Mircea Djuvara pentru minorităţi; N. Budurescu pentru reforma administrativă; I. Pillat şi Valeriu Roman pentru culte şi arte; V. P. Sassu pentru organizarea partidului.

ŞOMAJUL PE VALEA JIULUI
Noi congedieri pe 1 Mai.— Măsurile guvernului

Bucureşti 25.— Ministerul muncii a primit ieri un raport alarmant despre noulle congedieri pregătite în regiunea minieră pe ziua de 1 Mai. Pe Valea Jiului foarte mulţi muncitori au primit preaviz. Guvernul bănueşte societăţile miniere că fac politică, sporind şomajul tocmai în preajma congresului liberal.

Pentru a potoli criza, guvernul, în acord cu direcţia generală c. f. r., a hotărât să se încheie cu societăţile miniere contracte pe trei luni pentru efectuarea de noui comenzi de combustibil necesar căilor ferate; iar în schimb, societăţile să suspende congedierile. Contractele urmează să intre în vigoare la 1 Mai.

CA LA NOI...
Scandal şi bătaie în parlamentul cehoslovac

Praga 25 — In şedinţa de ieri a Camerei s'au petrecut scene foarte violente. Deputaţii comunişti au cerut guvernului un raport amănunţit asupra represiunii sîngeroase a demonstraţiei muncitoreşti dela Radovin.

Primul ministru a vrut să la cuvântul, dar deputaţii comunişti l-au bombardat cu broşuri şi dosare. Comuniştii au adus la tribună cămăşi pătate de sânge.

S'a iscat o bătaie violentă cu deputaţii agrarieni. La un moment dat a fost prinsă de gât şi lovită d-na Zemlin, deputată social-democrată.

Puternică explozie
într'o fabrică din Belgia

Bruxelles 25.— La o fabrică lângă Liège s'a produs o puternică explozie de gaze. Doi lucrători au murit şi sânt răniţi 70, din care unii grav.

O INTERESANTĂ
DESCOPERIRE ISTORICĂ

Din Budapesta se anunţă că în urma unor îndelungi săpături, în apropiere de oraşul Eger (Ungaria) s'a făcut o senzaţională descoperire. S'a dat de nişte subterane lungi de 600 metri, care, precum s'a stabilit, au avut un rol deosebit de important în secolul al 16-lea, în timpul războiului dintre turci şi maghiari. In subterane s'a găsit şi o mare cantitate de obiecte preţioase, printre care arme vechi şi servicii de masă lucrate numai în aur şi argint. Specialiştii se trudesc în prezent să precizeze cui au aparţinut aceste obiecte şi în ce împrejurări au ajuns ele în galeriile de subt pământ.

Ah! Ce mulţumită aţi fi, dacă aţi cunoaşte prin „propria D-stră experienţă efectele „Cremei de lăcrămioare".

Depozit: Farmacia Dr. Beceanu Piaţa Halet Iaşi.

ORA 3

Spre o apropiere romîno-maghiară
TRATATIVELE DELA BUCUREŞTI

Bucureşti 25. — D. Alfred Nickel; ministru plenipotenţiar al Ungariei, a sosit în Capitală. D-sa a avut întrevederi cu d-nii Mirto şi Mironescu.

Intre delegatul maghiar şi miniştrii noştri au început tratative pentru încheierea unei convenţii comerciale.

Această convenţie ar fi primul act diplomatic de după războiu între România şi Ungaria, act care ar conduce la restabilirea relaţiilor amicale între ambele ţări.

Sporeşte numărul morţilor
în catastrofa dela Costeşti

Bucureşti 25.— Astăzi trebuea să se oficieze un serviciu religios în memoria victimelor dela Costeşti.

Având însă în vedere că Duminecă are loc un mare parastas, slujba de astăzi a fost amânată.

*

La Costeşti jalea continuă. Mamele aduc zilnic preoţi din satele vecine, care fac slujbe religioase la mormintele proaspăt închise, pe care lumînările ard în permanenţă. Femeile care au înebunit după îngrozitorul spectacol, se află internate în spital.

Dintre cei răniţi, au mai murit astăzi două persoane aşa că numărul morţilor s'a ridicat la 114.

Din toate unghiurile ţării sosesc ofrande pentru nenorociţii din Costeşti. Din partea românilor din America s'a primit un cec telegrafic de o mie dolari.

*

In slujba ce va loc Duminecă la Costeşti se prevede o extrordinară afluenţă de lume. Autorităţile au luat toate măsurile pentru a preveni accidentele.

MINISTRUL ARMATEI PREGĂTEŞTE
NOUI LEGI MILITARE

Bucureşti 25.—D. general Condeescu pregăteşte în prezent trei noui proecte de legi militare.

Punctele principale ale acestor legi sînt: înfiinţarea unei înalte Academii de studii militare, suprimarea examenelor de generali, sporirea pedepsei pentru spionaj, etc.

Deasemenea se prevede schimbarea datei de incorporare la 1 Noembre, precum şi severe măsuri în ce priveşte amânările şi scutirile militare.

Ministrul armatei a înaintat proectele sale consiliului legislativ.

Se complică iarăş situaţia guvernului
D. Mihalache cere sancţiuni pentru fraudele dela Domenii

Bucureşti 25 — Cazul Aurel Debrescu s'a complicat în chip alarmant, deoarece d. Mihalache a cerut categoric d-lui Maniu să aplice sancţiuni severe.

Ministrul agriculturii este ostil d-lui Dobrescu şi împreună cu întreaga fracţiune ţărănistă, cere înlăturarea definitivă a acestuia dela directoratul Ardealului.

Cazul Dobrescu va fi adus în discuţia celui mai apropiat consiliu de miniştrii. Se prevăd discuţii furtunoase.

D. Ioaniţescu contra guvernului

D. D. R. Ioaniţescu a declarat că este decis să nu mai facă politică. D-sa ar fi spus într'un cerc de prieteni, că ar lucra cu orcare alt guvern, afară de cel naţional-ţărănesc.

Un congres în Ardeal

Pentru a micşora efectul demonstraţiilor liberale şi averescane, partidul naţional-ţărănesc a hotărât să organizeze un congres general într'unul din principalele centre din Ardeal.

In modul acesta d. Maniu va putea da imediat replica liberalilor. Primul ministru va anunţa realizarea Creditului Agricol şi modul cum se va face remanierea.

*

La congresul liberal, se speră că vor participa peste 30.000 persoane. Fruntaşii liberali au pregătit un aspru rechizitoriu guvernului.

Spania nu este antisemită
Evreii pot pleca acolo fără a întâmpina dificultăţi

Bucureşti 25.—Ziarul „Tara" publică ştirea că Spania, vrând să repare greşala comisă acum cîteva veacuri, caută în prezent să atragă numeroşi comercianţi şi intelectuali evrei.

In această direcţie, legaţia spaniolă din Bucureşti a declarat că ştirea apărută în ziar este inutilă.

Aceasta, deoarece Spania nu este antisemită şi nu cere pentru locuitorii ei religia specială.

Evreii de pretutindeni pot pleca în Spania, fără a întâmpina vreo dificultata.

ANUL XXVI No. 6890

ABONAMENTE
Lei 1000 . . . . pe un an
„ 500 . . . . „ 6 luni
„ 300 . . . . „ 3 „

ATELIERELE TIPOGRAFICE:
IAȘI.—STR. LĂPUȘNEANU 37

6 pagini 3 lei

OPINIA

ZIAR POLITIC COTIDIAN

DUMINICĂ 27 APRILIE 1930

ANUNCIURI
se primesc la toate
AGENȚIILE DE PUBLICITATE
și la
ADMINISTRAȚIA ZIARULUI
Iași. — Strada Lăpușneanu 37

Telefoane: Redacția 391, Administrația 394, Serviciul de noapte 387

ACTUALITĂȚI POLITICE

ARMONIA ZDRUNCINATĂ IN GUVERN

PE CHESTIUNI DE MORALITATE
D. MIHALACHE ȘI FRAUDELE DELA DOMENII

Se anunță o încordare între țărăniști și naționali, și în special supărarea d-lui Mihalache— pe chestia fraudelor dela Domenii. D. Mihalache nu mai vrea să tolereze echivocuri, ci pretinde lămurirea lucrurilor și îndepărtarea imediată a d-lui Aurel Dobrescu din orce atribuțiune publică.

*

Atitudinea d-lui Mihalache nu-i nouă. Încă de mai bine de o lună ministrul domeniilor a trimis reclamațiune la parchet, arătînd că prin afacerea pădurelor din Ciuc, „statul a suferit importante pagube".

Dar foarte semnificativ d. Mihalache spune textual, în adresa către parchet".

„Ministerul nu poate indica pe acești autori și rămîne cu d-vs. prin cercetările ce veți orîndui, să-i descoperiți. Menționăm că la data operațiunii acestor falsuri, d. Aurel Dobrescu era subsecretar de Stat la departamentul nostru, avînd ca șef de cabinet pe d. C. Maghețu,— consilier agricol al jud. Ciuc fiind d. Al. Dumitrescu" etc.

Asemenea adresă semnată de ministru, era teribil de jenantă pentru d. Dobrescu.

*

D. Dobrescu a și reacționat atunci, trimetînd ziarelor o notă cum că d-sa a descoperit falsurile și că ar fi vorba de „așa zise fraude", iar Statul n'a păgubit mai nimic (d. Mihalache vorbea de „importante pagube").

O adevărată polemică Mihalache—Dobrescu.

Acum, după ce s'au produs declarațiile lui Tiberiu Vornic, se înțelege ofensiva d-lui Mihalache. Fracțiunea țărănistă mai are de apărat obraz și principii, și se simte obligată să-l facă și pe d. Mănîu să priceapă...

Butada Reginei

In interviewul publicat de ziarul „Universul", Regina Maria nu agreiază deloc asprimea raporturilor între fruntașii politici care duc la rezultate negative; și mai cu seamă e semnificativă constatarea că e stearpă o guvernare fără sprijinul elementelor și instituțiilor financiare.

S'ar părea că Suverana nu-l prea încântată de rezultatele guvernării d-lui Madgearu.

Urmează să așteptăm consecințe?

Amărăciune

In „Neamul Românesc" de ieri, d. Iorga a semnat următoarele rînduri profund amărâte:

„Eu te înțeleg, d-le general Prezan. Amîndoi sîntem neplăcuți, indesirabili în lupta partidelor. Și vom muri inutili pentru țară amîndoi, d-le general Prezan".

Se pare că a ratat formula unui guvern de tranziție. Și deci d. Iorga n'ar mai avea nimic de nădăjduit...

X.

O LOGODNĂ PRINCIARĂ

Din Roma se anunță logodna prințesei Beatrice a Spaniei, fiica cea mai mare a regelui Alfons, cu fiul al doilea al ducelui italian de Aosta, ducele de Spoleto. Prințesa e în vrîstă de 20 ani, iar ducele are 30 ani.

DIN TOATA LUMEA

Bastonul lui Hoover. — D. Hoover, președintele Statelor-Unite, și-a pierdut acum cîtva timp bastonul. El credea că l-a uitat undevă, la teatru sau într'un automobil, și fiindcă bastonul nu prea era de mare valoare, și-a cumpărat un altul. Iată însă că zilele acestea d. Hoover a primit următoarea scrisoare:

„Stimate domnule președinte, La ultima ședință a Senatului, am profitat de un moment cînd ați fost ocupat și neatent, pentru a vă sustrage bastonul. Am comis acest furt, nu pentrucă ar fi un obiect prețios, ci numai fiindcă doream nespus să posed o amintire din partea d-vs. Iertați-mi gestul, dealtfel scuzabil prin marea dragoste ce v'o port. — Un admirator".

Și vrînd nevrînd, președintele a trebuit să ierte!..

*

Divorș din pricina unui cozonac. — Un caz cu totul original s'a petrecut într'un sat lîngă Kemnitz (Germania). Femeia Sophie Krauss a intentat soțului ei proces de divorș, pe motiv că i-ar fi adus insulte grave. Și cînd judecătorul a invitat-o să precizeze faptele, femeia a răspuns cu ciudă: „Mi-a spus față de vecinii mei că nu știu să gătesc. Și n'a vrut cu niciun preț să mănînce din cozonacul pe care l-am făcut de Paști".

Nu se știe dacă tribunalul va admite divorsul. In orce caz însă, dacă bărbatul ar fi cunoscut intențiile soției lui, probabil că de mult ar fi refuzat să mănînce bucatele ei!..

*

O casă din farfurii. — Un vestit arhitect din San Francisco (America), anume James Rudyard, a pregătit un proect de edificiu, care a provocat mare senzație. Este vorba de o casă, care va fi în întregime construită din farfurii. Pe din afară pereții clădirei vor fi lucrați din farfurii de metal (probabil oțel și aluminiu), iar în interior pereții vor fi tapetați cu farfurii de porțelan imprimate cu tot felul de flori de desemnuri colorate. Acoperișul va fi făcut din tablă deasemenea în formă de farfurii. Avînd în vedere genul arhitectonic, casa aceasta ar fi bună pantru un restaurant!..

*

100 ani de căsnicie.— In localitatea Temlin, de lîngă Peking (China), a avut loc o aniversare foarte rară. Soții Re-Fi și Li-Iang și-au serbat o sută ani dela nuntă. Bărbatul are vrîsta de 123 ani, iar femeia a împlinit 117 ani. Ei s'au căsătorit în anul 1830, adecă exact acum un veac, și astăzi sînt încă destul de veseli și sănătoși.

Faptul nu trebuie să surprindă, fiindcă în China sînt multe persoane care au depășit vrîsta de 110 ani. Dar un secol de continuă căsnicie este desigur un record.

IN PAG. 6-a
ULTIMA ORĂ
telegrafică și telefonică

„OPINIA"
LITERARA ȘI ARTISTICA

Vorbe...

„Din dragoste"...

Acum două zile o nouă sinucidere *din dragoste* s'a înregistrat în localitate. Această formulă „din dragoste" care este etât de frecvent agățată actului disperat, oarecum ca să-l explice și să-l scuze, a ajuns astăzi un fel de refren al sinucigașilor. Și candidații la moarte speră desigur că prin acest motiv final cuceresc un titlu de glorie. Am iubit, am suferit, am murit. E ceva măreț și sublim în această supremă resemnare, în acest irremediabil sacrificiu de viață. Ceva, à la Werther, à la Anna Karenin, — așa cred sinucigașii.

Dar în realitate gestul lor e inutil și absurd. El nu rezolvă nimic; din contră, numai o prostie demonstrativă. Cine înțelege dragostea, știe că ea nu se termină la prima întâlnire amoroasă, în prima decepție. Iubirea este un sentiment vast, care se reînoește mereu și care mereu oferă surprize amare. Dacă toți dezamăgiții ei ar recurge la soluția glonțelui, cîți locuitori ar mai cuprinde pămîntul? Dar astfel iubirea care conține și mult farmec ar ajunge o pasiune numai fatală pentru toți care nu și-o pot satisface, deși cu adevărat fatală ea este considerată abea pentru aceia care și-o satisfac. Și atunci dragostea, așa de inutil înțeleasă, n'ar fi decât imensul cimitir al iluziilor noastre. Ar fi un strop de soare absurd prefăcut în lacrimă.

I. b.

...și fapte

Cea mai mare bibliotecă din lume

După o recentă statistică, cea mai mare bibliotecă din lume ar fi Biblioteca Națională din Berlin, care aparține statului german. Ea se află instalată într'un palat splendid, care posedă zeci de camere, ale căror ziduri sînt transformate în dulapuri pentru cărți.

S'a socotit că uriașa bibliotecă din Berlin posedă peste trei milioane volume. Acolo sosesc regulat aproape 20.000 ziare și reviste din toată lumea. Biblioteca este vizitată de un public foarte numeros, care găsește tot felul

(Continuare în pag. II-a)

Insemnări

«Garderoba obligatorie»...

Ministerul vrea să schimbe uniformele armatei, pe motiv că nu-s frumoase... cât ai bate din palme, a tocmit specialiști cu diurnă, să studieze chestia, și, după două luni de muncă, specialiștii, au adus ministerului, un vagon de hârtie scrisă mărunțel, și puchiată ici și colo, cu poze explicative: „proectele"...

Ca la toate chestiile de interes general, s'au amestecat însă în discuție și persoane netocmite de minister. Binevoitori, fără diurnă, care mai de care, au prins a-și da părerea asupra acestei probleme așa de grave; prin viu grai, sau pe calea publicității, toți, competenți in materie, pensionarii, croitorii, moașele comunale, electricienii, agenții sanitari, notarii, cioclii, și doicele, și-au arătat preferințele, în privința unui eventual costum milităresc.

Fiecare avea câte-o părere absolut originală...

Pentruca să împace pe toată lumea. ministerul a zămislit trei (3) costume. Unu'pentru bal, negru...Altul, pentru paradă, kaki; și, în fine, unul, pentru serviciu, cafeniu.

Minunat! Ministerul are gust estetic! Asta-i sigur!...Dar, dacă vor fi frumoase la purtat și elegante, noile uniforme, mai sigur lucru, însă, e că vor fi tare greu de plătit...

...Un sublocotenent, primește leafă vr'o 8000 de lei și ceva. plus 100 de lei primă pentru nevastă, dacă-i însurat, plus 100 de lei de fiecare copil...(Asta, însă, până la 3 copiii...Dacă ofițerul are fantezia să facă 4, ministerul tot nu-i dă mai mult de 300 de lei). Pentru chirie, nu i-se dă nimic. Așa că sublocotenentul, a cărui leafă se ridică maximum până la 9000 de lei pe lună, ce o să se facă el când i-se *impun* oficial, 3 costume?...

...Garderoba „obligatorie" pe care-o cere statul ofițerilor, n'are să adaoge și nici n'are să scadă, poate, nimic din prestigiul armatei... Când o fi nevoie, când țara îi va chema, ofițerii își vor da pe ceafă chipiul cel vechi, și se vor bate cu suflet și cu vrednicie, cum s'au bătut întotdeauna..,Ce-i nevoie de fireturi care coastă scump, și de uniforme încondeiate ca ouăle de Paști?...

Alexandru Pogonat

Avionul rachetă
experimentat în România

Ziarul „Az Est" din Budapesta anunță că profesorul Oberth, inventatorul aparatului-rachetă, va veni în Transilvania, spre a face câteva noui experiențe. Profesorul Oberth vrea să întreprindă un zbor cu avionul-rachetă și să atingă o mare înălțime. El se va opri mai mult timp în România, spre a face propagandă invenției sale.

Observațiile unui spectator

Ateneul Tatarași
își sărbătorește zece ani de activitate

Intr'o vreme în care duhul dezordinei înainte și spre noi; într'o vreme în care conștiința națională ca după orice sforțare a *creațiunii*, căzuse în toropeală, apare în suburbia Tatarașului nostru, din inițiativa unui mănunchi de oameni, „ateneul", al cărui nume este astăzi cunoscut pretutindeni în țara noastră, pentrucă pretutindeni și-a dus elanul prin cunoscutele excursii de vacanță.

In încăperea modestului așezământ, au venit să slujească în ședătorile sale, dintre cei mai distinși preoți ai culturii noastre.

Sub influența aceiace s'a propăvăduit aici, un cartier întreg pare că îmbracă un aspect deosebit. Nici un alt cartier al orașului nostru, nu-i mai predispus spre mișcări idealiste, ca cel al Tătarașului. Nici un alt cartier nu-i mai bine înzestrat cu tot ce-i trebuie: grădini de copii, dispensare, bănci, cooperative, societăți de binefacere, poștă, cinematograf și bibliotecă la Ateneu etc.

Tătărășenii sunt mândri că trăesc în acest cartier, al cărui nume bun s'a dus pretutindeni.

Căsuțele lor sunt curate și pentru asta par pline de voioșie. Grădinițele lor sunt încărcate de verdeață și umbrite de pomi roditori. Ei în de ei se simt legați ca într'o numeroasă familie.

Ședătorile ateneului sunt prilejuri în care intelectualii și tineretul cartierului se cunosc, se împrietenesc, se înțeleg.

Ateneul tătărășan a activat în direcția promovării a ceiace constitue sinteza neamului: *port, cântec* și *datină* românească și după dânsul, toate ateneele și societățile culturale au început să facă la fel; el a devenit pentru toate, îndreptar.

Acest așezământ ieșan, condus de d. C. N. Ifrim, își sărbătorește mâini zece ani de existență și de activitate neîntreruptă. Acest lucru înseamnă mult. când ne gândim cu câtă ușurință iau naștere societăți culturale pretutindeni și tot cu câtă ușurință... mor, din lipsa unei puteri de perseverare în muncă.

Apreciem, precum se vede, activitatea acestui așezământ, însă la capătul a zece ani de activitate, formulăm o dorință: Ateneul în acești zece ani de activitate, a ajuns la perfecția unei organizări de activitate culturală. Orașul are teatru, cinematograf, radio și tot ce știința și civilizația vremurilor noastre a putut pune dinaintea orășanului.

Satele însă rămân mai departe în liniștea și viața lor întunecată.

Intr'acolo trebuie să se îndrepte deacum activitatea Ateneelor noastre populare. Pe centre mari, să se organizeze ședători, la cari să poată asculta și sătenii cuvântul omului învățat, că prea mult au ascultat ci vorbăria nu arare ori e stearpă, a agentului electoral; să asculte și să se minuneze și ei de notele duioase scoase de pe vioară de mâna unui artist, sau de-un duios cântec românesc cântat de pildă de corul condus de harnicul și entuziastul maestru Vasile Popovici, că prea mult au ascultat numai glasul răgușit și cuvintele barbare, cântate de lăutarul țigan!.

Pentru asta se cere sprijinul statului, dacă înțelege și el că a venit vremea să se ridice și țărănimea noastră în lumină.

Gh. Chirițescu

IDEI ȘI FAPTE

MAIAKOVSKY ȘI DRAGOSTEA

La solemnitatea arderei rămășițelor pământești ale poetului rus Maiakovsky, Lunaciarsky și discipolii săi dela comisariatul pentru instrucția poporului, au căutat să explice celor 100.000 de cetățeni adunați în fața, crematoriului, că sinuciderea sa s'ar datora mai întâi de toate unor cauze de ordin personal — deci fără importanță. Căci poetul și omul public—Maiakovsky n'a putut avea nici o nemulțumire. Și într'adevăr, poziția socială a sinucigașului nu lăsa nimic de dorit. Deși violent în scrierile sale — și violența aceasta de limbaj nu era întotdeauna pe placul sovietelor — talentatul poet futurist n'a fost numai tolerat, ci și încurajat, subvenționat și trimis chiar pe socoteala statului într'un voiaj de studii în străinătate.

Sinuciderea sa la vârsta de 36 ani—în plina ascensiune a unui talent remarcabil, a fost totuși cea mai mare gafă, pe care a putut s'o facă moralei predominante în Rusia de astăzi.

O gafă mult mai usturătoare decât chiar satirele sale.

Problema dragostei — precum se știe—se tratează foarte simplu și destul de comod la Moscova. Bărbații și femeile sînt oricând și oridecâteori liberi să se unească și să se despărțească între ei. Sentimentului sublim nu i se acordă o însemnătate prea mare. Suferințele provocate de infidelitate și adulter sunt considerate drept lucruri stupide și retrograde.

Și femeia sovietică — sfioasă și rușinată par'că—cere un sfat dela doamna Kolontai: dacă *poate* să fie supărată pe bărbatul și fiica-i proprie, care întreține fără un pic de jenă — relații sexuale subt acoperișul casei lor comune, în văzul ei chiar!?

In lumina acestor deslușiri fugitive, gestul unui poet de vază apare drept o lovitură de ciomag aplicată ideilor moderniste și concepțiilor contimporane despre simplificația relațiilor între sexe, reduse la primitivul act animalic.

„Eu, în calitatea mea de bărbat și a zis poate trubadurul republicei roșii,—adânc desolat — vreau ca femeia visurilor mele să-mi aparțină mie numai cu trup și suflet. Aici nu admit nici un fel de comunism.

Și atâta timp cât o femeie poate fi adorată și zeificată de mine pentru curățenia ei trupească și sufletească, viața e frumoasă și merită s'o trăesc în plin.

Iar când zâna gândurilor mele împarte și altora grațiile ei divine, viața devine un chin insuportabil. O părăsesc!"

Bărbați și femei care și astăzi —în ciuda desfrâului—iubiți sincer, nebunește, din tot sufletul, nu vi se pare oare că Maiakovsky—trubadurul trădător al dogmelor revoluționare,—a avut dreptate!?

I. L. BASARABEANU

2000 LEI PENTRU O MÂNĂ
150 lei pentru distrugerea a trei sinagogi

La Ierusalim o comisiune specială a fixat despăgubirile ce trebuesc acordate evreilor pentru stricăciunile provocate de arabi cu prilejul tulburărilor din toamna anului trecut. Printre altele, s'a hotărât să se dea cinci shiliingi (150 lei) pentru trei sinagogi care au fost distruse aproape în întregime. Sora unui rabin din Hebron, căruia arabii i-au tăiat o mână, a primit daune în sumă de 80 shilingi, adecă peste 2000 lei.

Ziarele evreești din Ierusalim protestează violent contra acestor despăgubiri ridicole, susținând că toată comisiunea a fost părtinitoare și și-a bătut joc de suferința evreilor.

A ÎNEBUNIT
VIZITÂND FRONTUL DE LUPTĂ

Un caz deosebit de impresionant s'a întâmplat la Amiens, în Franța. Un bărbat al cărui nume încă n'a putut fi precizat, a înebunit subit și a fost internat în ospiciul orașului. Autoritățile au stabilit că este vorba de un fost combatant în războiul mondial. Acesta, vizitând câmpul unde s'au dat luptele contra germanilor și-a amintit de toată grozăvia măcelului. Evocarea aceasta dureroasă i-a pricinuit o emoție așa de puternică, încât bietul om a înebunit. El crede că războiul continuă și acum, și mereu spune că aude bombardamentul în depărtare. Medicii încearcă să calmeze și să vindece această târzie victimă a războiului.

CRIZA ECONOMICĂ ȘI HAOSUL POLITIC
PROMISIUNI NEREALIZATE — DIFICULTĂȚI DE GUVERNARE — TENDINȚA SPRE ASOCIAȚII — OBSERVAȚII ȘI PROPUNERI

de V. I. Radu

Posedăm o sumă respectabilă de instituțiuni, publice și particulare, a căror menirea e să ajute, să îndrepte starea economică și socială a celor ce trăesc în România Mare.

Așa, avem pentru fie-care îndeletnicire creditul respectiv: credite urbane și rurale, credite industriale, Bănci mari și mici, cooperative de toată mîna. Se vorbește mereu de întemeerea unui mare credit agricol, iar atențiunea forurilor superioare, (cînd acestea nu se ceartă între ele), se îndreaptă în a căuta chipurile cele mai bune, practice și sănătoase, pentru a așeza pe temelii solide economia națională.

Acestea sunt lucruri despre cari auzim vorbindu-se, dar despre punerea lor în practică, realizările ce se vor fi obținut,—nu știm, nu prea auzim.

Vor zice unii că prea suntem nerăbdători. Acestora ce am putea să le răspundem decât că aproape zece ani, din viața unei generațiuni, zece ani de așteptare însamnă ceva!?

Recunoaștem că în mersul lucrurilor, între problemele ce din moment în moment se pun înainte-ne, e greu să ne regăsim.

N'apuci să dai o soluție unei chestiuni ori probleme, și alta îi iea locul; iar această neîncetată și iute succesiune de evenimente, ne face să scăpăm din vedere punctul inițial, de [illegible] plecat.

Cu ce i[illegible] toase, nu [illegible] care ajun[illegible] din ele se schimbă, cîte se uită după un timp de guvernare!

Contingențele sunt așa de tari și impunătoare, în cât de multe ori te abat din calea ce ți-ai propus să urmezi.

Dacă ești intransigent, dacă nu te adaptezi mediului, nu ți se recunoaște aceasta ca o calitate, de cât după ce ai dispărut dintre cei vii. Cîți sunt acei, ale căror me[illegible]ma intransigen-

VECHIUL MAGAZIN
de Manufactură „ATLAS“
Strada Ştefan cel Mare No. 3
devenind o sucursală a marelui Magazin de Manufactură En-gros
Bernhard Kaufman S. A. Bucureşti
desface tot stocul de mărfuri cu preţuri extrem de reduse.
Vizitaţi spre convingere.

Organizaţia Sionistă din Iaşi
invită populaţiunea evreească la
REQUEMUL
ce are loc:
Duminică 27 Aprilie c. orele 9 seara
la Organizaţia Sionistă Palat 2, organizat în memoria distinsului dispărut
JACOB SCHOENBERG
Membrii organizaţiunilor evreeşti din Iaşi sunt invitaţi a lua parte la acest requem pentru a omagia memoria omului de bine JACOB SCHOENBERG.
Organizaţia Sionistă Iaşi

Dacă doriţi a vă păstra frumuseţea
nu întrebuinţaţi decât
CREMELE WERNER
Coldcream (inalterabil) Werner
pentru păstrarea şi întreţinerea feţei
(seara ori dimineaţa după spălare)
Crema Nimphelor
pentru faţă şi mâini
Ambele creme şi pentru domni, după bărbierit.
Crema Camphorată
pentru curăţirea feţei de pete şi pistrui.
Preparate de Farmacistul Werner, Iaşi
La cerere se trimite şi în provincie.

TEATRUL NAŢIONAL
Sâmbătă 3 Mai
ora 9 seara
extraordinară comedie bufă
TOTO
în rolul principal
Dl. Mil. Gheorghiu

Depozit complect asortat pentru
Camere de baie şi
Instalaţiuni de apă şi canal
este numai la **IOAN ZAMFIR**
str. Vasile Conta No. 26

LOTERIE
autorizată de Stat
Cea mai mare
Cea mai serioasă
Cea mai sigură
Este incontestabil
Loteria Societăţii Spitalului Public Evreesc Cluj
Câştigul cel mare
Un Milion
plătibil integral
în afară de alte câştiguri în valoare totală de *2.700.000 lei.*
TRAGEREA IREVOCABIL
la 20 Mai 1930.
Preţul unui loz întreg 100 lei
Desfacerea centrală
PROVIDENŢA
Strada Ştefan cel Mare No. 86

TESTA
VINDECĂ:
DURERI DE CAP-MIGRENE
NEVRALGII DURERI DE DINŢI
RĂCELI-GRIPA-JUNGHIURI
IN FARMACII ŞI DROGUERII

AVIZ
Architectul Ludovic Fried anunţă pe această cale pe S. S. Olteneanu, că se află în Iaşi, dar n'are până acuma cunoştinţă să fi fost vreodată însurat sau logodit cu fata lui.

Dr. GR. DIMITRIU
Asistent al clinicei
...ato-sifiligrafică
...ermato-
...militar
...zi
...nează

„OPINIA“
LITERARA ŞI ARTISTICA
(Continuare din pagina I-a)

de cărţi, publicaţiuni şi manuscrise interesante.

Despre medici

O anecdotă inedită din carnetul lui Courteline cu „Humor medical“:

Se întâlnesc doi cunoscuţi, după ce unul din ei a fost grav bolnav.

— Imi pare bine, dragul meu, că te văd iarăş. Eşti acum în afară de orce pericol?

— Incă nu; medicul mai trebuie să mă viziteze.

Diferite ştiri

— *Regina Maria,* în interviewul acordat ziarului „Universul“, declară printre altele că dacă n'ar fi fost suverană, s'ar fi făcut pictoriţă.

— *Celebrul compozitor* Franz Lehar a terminat muzica unei noui operete, care poartă titlul „Lunea e frumoasă“.

— *Bernard Shaw* a prefăcut în întregime o piesă scrisă în tinereţe şi intitulată „Căsnicie“. Astfel transformată şi modernizată, piesa s'a jucat la Londra cu un succes remarcabil.

— *Paul Morand,* cunoscutul scriitor francez, pleacă într'o lungă călătorie în Tibet, spre a culege material documentar pentru o nouă lucrare.

La tribunal

— Ai auzit prin urmare când hoţul a sărit noaptea pe fereastră şi a intrat în bucătărie, unde dormeai d-ta. Pentruce n'ai dat alarma?

— Credeam că e conaşul...

Reviste

„Adevărul literar“ (490) a apărut cu bogat material beletristic. Colaborează Otilia Cazimir, D. N. Teodorescu, T. Arghezi, Alexia Nour, M. D. Ioanid, D. I. Suchianu, F. Aderca, H. Blazian, I. Petrovici, I. Berg, Mih. Popescu, Al. Bilciurescu, I. M. Marinescu, Isabela Sadoveanu şi alţii.

In rest, numeroase traduceri, recenzii, cronica rimată, rubrica şahului, însemnări, ilustraţiuni, humor. Opt pagini mari şi interesante, şapte lei.

DELA TEATRUL NAŢIONAL

In astă seară se va juca din nou *„Greerele şi Furnica“* de Al. Lascarov-Moldovanu ce la premieră a obţinut un strălucit succes, făcându-i-se autorului o călduroasă manifestaţie.

La spectacolul din astăseară d. *Al. Lascarov-Moldovanu* sărbătoritul autor al presei, va vorbi despre *Câteva Figuri ieşene.*

*

Ultimele spectacole vor avea loc mâine Duminică 27 April matineu şi seara, cu *„Greerele şi Furnica“.*

INFORMAŢIUNI

x **Starea câmpului.** — Agricultorii care au cutreerat în ultimul timp judeţul nostru şi aproape toată Moldova şi Basarabia, ne aduc plăcuta veste că starea câmpului este mulţumitoare.

In urma ploilor din ultimele zile, grâul a crescut foarte frumos. Viţa de vie promite deasemenea a fi îmbelşugată.

Sătenii seamănă în prezent porumbul, având mari nădejdi să scape anul acesta de criză.

x D. director-ministerial Hoisescu se reîntoarce Luni dimineaţă în localitate, venind din Capitală.

x D. Gh. Rădulescu, pretor de la Dorohoi, a fost transferat la serviciul internelor al Directoratului Moldovei unde va funcţiona în calitate de sub-şef de birou.

x Tot laşul îşi va da întâlnire Duminică seara 27 Aprilie orele 9, în saloanele Sfatului Negustoresc, la concertul urmat de *dans,* organizat de Loja Dr. A. Steurman-Rodion.

x *Şezătoare.* — Duminică 27 Aprilie a. c. ora 8 seara precis va avea loc în Sala Palatului Camerei de Comerţ şezătoarea literară-artistică a Universităţei libere „Ronetti-Roman“.

D. Prof. *Gh. Ghibănescu* va conferenţia: „Din trecutul Iaşului“. Un bogat program artistic-muzical va completa şezătoarea.

x **Conferinţă.** — La 4 Mai, ora 4.30, Domnul *Ionel Teodoreanu* va ţine o conferinţă, în Aula Universităţii, în folosul Asociaţiei Creştine a Femeilor.

x Numărul liberalilor ieşeni, care au convenit să participe la congresul de la 4 Mai, atinge cifra de 250.

x *Sătenii clădesc o şcoală* — Locuitorii din satul Petrăria, com. Bârnova — Iaşi, au adunat în decursul anilor suma de 500 mii lei, cu ajutorul căreia vor construi o şcoală pentru copii din acea regiune.

Planul şi devizul pentru noua construcţiune şcolară au fost întocmite şi aprobate de serviciul tehnic judeţean; astfel că zilele acestea vor începe lucrările.

x **Agenţia Braşcu** aduce la cunoştinţa amatorilor de teatru următoarele spectacole:

Mercuri 30 Aprilie ora 9 seară o singură reprezentaţie extraordinară dată de Aurel Munteanu societar al Teatrului Naţional. *„Mica socoteală“* comedie în 4 acte de Paul Gavault.

Sâmbătă 3 Mai, va avea loc la Teatrul Naţional premiera falmoasei comedii bufe *„Toto“* veselia şi râsul ce deslănţue cele 3 acte ale comediiei, i-a făcut un renume universal, jucându-se de mii de ori pe scenele marilor capitale.

La noi rolele principale vor fi interpretate de simpatiile publicului ieşan: d-nul Miluţă Gheorghiu şi d-nele Anny Braescky, Margareta Baciu etc.

Duminică 4 Mai matineu ora 3 şi seara ora 9 se va juca două reprezentaţii excepţionale date de artistul *Aurel Ghiţescu* cu celebra comedie muzicală *„M-elle Nitouche“.*

Duminică 11 Mai matineu şi seara ilarianta comedie *„Don Vagmistru“* cu d-nii C. Ramadan şi N. Meicu, rolul ţiganului cărăbuş va fi interpretat de C. Ramadan.

x Delegaţia permanentă a municipiului, a semnat eri procesul verbal, prin care se declară concediaţi funcţionarii dela fostul serviciu ad-valorem.

Criza economică şi haosul politic
(Continuarea din pag. I-a)

Lăsând însă de o parte discuţiunele acestea, o problemă grea de când e lumea, dar strașnic îngreuiată astăzi,—e aceia a mizeriei şi sărăciei prin care toţi, mari şi mici, Stat şi locuitor—trecem.

Cum putem scăpa de această stare de lucruri?

Ne gândim cu toţii şi învinovăţim pe stat.

Statul, cel puţin astăzi, e în adevăr un chaos politic. Ar trebui dar să recunoaştem aceasta şi să găsim alte chipuri pentru a înzdrăveni ordinea economică.

De când se spune că armata şi în genere corpurile constituite pentru apărare şi dreptate, să nu între în politică, luat acest cuvânt în sensul peiorativ de astăzi.

Se vede chiar că la aceasta s'au gândit, cei ce au oprit pe magistraţi, de exemplu, să între în cluburile politice.

Trăim, ori ce s'ar zice, într'o epocă de democratism pronunţat de sus până jos.

In sinul acestui democratism apar tendinţe pentru asociaţii economice, culturale, sociale etc. Or, conducătorii acestor asociaţii, formează cite o elită specială.

Ce ar fi dacă în minele acestor elite, s'ar da atât conducerea statului ca entitate politică superioară, în a cărei sferă de acţiune să intre toate afacerile de pură politică, iar administrarea intereselor speciale fiecărei corporaţii să fie de atributul celor aleşi de dinsele.

A existat un sistem, învechit acum, că alegerile pentru demnitatea de deputat, de exemplu, să treacă prin două grade cel puţin, de alegeri. Credem că acest sistem ar putea fi reîntronat, iar numărul parlamentarilor redus la minimum posibil. Or, cum ar fi, dar ni-se pare că chestia ar putea fi discutată la lumina progresului realizat până astăzi, şi de văzut într'un cât o idee ca aceasta ar putea fi primită la noi, dat fiind gradul de cultură la care am ajuns. Aceasta, în loc de pluralitatea voturilor.

Alt-fel, linişte nu va fi în ţară, ci toată probabilitatea e că, din rău să mergem spre mai rău!

V. I. RADU

Şi la biserica din Deleni (Fălciu)
era să se producă o catastrofă ca la Costeşti

Huşi 26.— O întâmplare asemănătoare cazului de la Costeşti, însă fără urmări tragice, s'a petrecut în judeţul Fălciu în seara învierei şi care se dau acum, amănunte complecte.

La biserica din Deleni, în momentul învierei, o femeie ţinând lumânarea aprinsă în dreptul unei coroane, focul a cuprins frunzişul.

Din cauza căldurei, flăcările s'au întins cu repeziciune producând un fum gros şi înăbuşitor.

In acel moment jumătate din credincioşi se aflau în curte.

Restul care se găsea în biserica s'a alarmat, scoţând ţipete disperate.

Din cauza zgomotului cei din curte s'au repezit la uşa bisericei să vadă ce s'a întâmplat.

Cei din interior s'au grămădit la uşă spre a eşi.

S'a produs o învălmăşală înspăimântătoare, de pe urma căreia mai mulţi, s'au ales cu serioase leziuni.

In acest interval, singur preotul nu-şi pierduse cumpătul. El a sfâşiat coroana, evitând pericolul.

Leontin

Viaţa teatrală

Concesionarea teatrului ieşan...
Candidează şi d. Aurel Maican

Intr'un reportaj anterior, vorbind despre noua soartă ce se hărăzeşte scenelor subvenţionate, afirmau că se dă ca sigură trecerea cu caet de sarcini a teatrului ieşan, în mâna d-nei Maria Filotti şi a d-lui Vasile Enescu.

Eri, am avut ocazia să stăm de vorbă cu un funcţionar superior dela „Educaţia Poporului“, aflător în localitate.

Interlocutorul nostru ne-a spus:

—„In ceiace priveşte teatrul ieşan, nu e nimic sigur cu d-na Filotti şi dl. Vasile Enescu. Ei sunt simpli candidaţi. Dealtfe printre candidaţi se găseşte şi dl. *Aurel Ion Maican* în colaborare cu un reputat scriitor bucureştean, având la bază capitolul unei mari bănci.

In plus, d. Maican, mai are şi recomandarea d-lui Ion Marin Sadoveanu şi a unui grup de intelectuali ieşeni.

Peste câteva zile totul se va lămuri“...

p. gr.

INFORMAŢIUNI

x *Intrunire interzisă.*—Comitetul de acţiune al întrunirei funcţionăreşti, ce urma să aibă loc Duminică 27 crt. în sala Elysée, anunţă pe această cale, că autorităţile competinte n'au dat autorizarea cuvenită, de oare ce orice întrunire este suspendată până după 1 Mai.

Această întrunire va avea loc la o dată ce se va anunţa la timp.

x Şedinţele de comitet ale *Asociaţiei Funcţionarilor de Bancă,* întreruptă cu ocazia sărbătorilor, vor reincepe a se ţine în mod obişnuit.

Cea mai apropiată şedinţă va avea loc Marţi 29 crt. ora 7 jum. seara, la noul sediul din str. Cuza Vodă 52 (în curte).

Domnii cari fac parte din comitet, sunt rugaţi a lua neaparat parte.

x Medicii, membri ai asociaţiei generale a medicilor, se întrunesc în astă seară, sub preşidenţia d-lui dr. Gancevici, pentru a avea un schimb de vederi, privitor la ante-proectul legii sanitare.

x D-na dr. Vrânceanu, medic de plasă, a fost mutată în serviciul sanitar al Municipiului.

x *Imobile scoase în vânzare.* In cursul acestei luni au fost scoase în vânzare următoarele imobile: N. Adobaşu Holboca de Banca Osoianu; Aglaia Ungureanu str. Şipoţel 8 de Cercul Subofiţeri reangajaţi; Ludmila Stefania Lişca Vulturescu str. Arcu 3 de Elena Ghiţescu; Elena Pastia 80 Hact moşia Miroslava, de Henry Soutu; I. Manas şi Ana Sneider, Smârdan 72 de dr. Tierer; Haichel Solomon Bivolari de Marcu Solomon; Adolf Malca Picher, Mah. Broscăriei de Aron Grosman; Josef Dermer Tg. Frumos de Banca de Credit; M. Segal, Elena Doamna 32 de Soc. de Economie Tataraşi; Moise Iancu Tg. Frumos de moara Dacia.

x *Trenul direct Cernăuţi—Oradea Mare* prin Polonia şi Cehoslovacia, se pune în circulaţie la 5 Maiu. Distanţa se va parcurge în 15 ceasuri în loc de 36 ore ca până acum. Tranzitul se va face fără paşaport, dar călătorii nu vor avea voie să coboare în staţiile de pe teritoriul străin.

x Incă 40 de funcţionari ceferişti ieşeni au fost mutaţi la biroul de întreţinere de pe lângă inspecţia Capitalei.

x La alegerile parţiale din Roman, candidează din partea lupiştilor, d. av. C. Musceleanu din Bucureşti, fost deputat.

x **Criza la Cernăuţi.** Un cunoscut financiar şi avocat ieşan, reintorcându-se din Cernăuţi, ne afirmă că criza industrială este mult mai accentuată la Cernăuţi decât în alte părţi. Astfel, în cursul acestei luni, au căzut firme mari, lăsând în urma lor un pasiv de circa 95 milioane lei.

Doi din cei mai mari agricultori bucovineni Hager şi Wesgian au încetat plăţile.

Marea firmă de tricotaje „Minca“, proprietatea Eugen Buchbinder, se află deasemenea în jenă, având un pasiv de 24 milioane lei.

Fabricile de lemnărie sunt într'o stare asemănătoare, căci exportul către Italia şi Germania l-a cucerit Rusia.

Bolile de piele la copii
Pomada Cadum se poate aplica fără nici un fel de teamă pe epiderma delicată a copiilor, atunci când ei suferă de herpes, erupţii, eczemă, jupuituri şi alte maladii enervante de acest fel, pe cari le au copiii. O usurare momentană se produce îndată ce s'a aplicat Pomada Cadum. Mâncărimea încetează imediat şi efectele pomadei sunt de o natură atât de calmantă şi de cicatrizantă, încât aceste mici creaturi îşi recapătă somnul lor normal.

Viitoarele spectacole

Opereta: „M-elle Nitouche“
la Teatrul Naţional

Duminică 4 Mai, în matineu şi seara, se reprezintă la Naţional meladioasa operetă a lui Hervé: *„M-elle Nitouche“.*

D-l *Aurel Ghiţescu* în Floridor şi d-na *Anny Braesky* în Nitouche sunt adorabili în debiterea cupletelor şi în situaţiile comice ale operetei.

Dealtfel ca şi d. *I. Profir* în rolul Maiorului şi d. *C. Ramadan* în cel al brigadierului Logist.

Biletele se găsesc la „Braşcu“.

R.

COLŢUL COOPERAŢIEI
Duminică în 20 Aprilie 1930
a avut loc în prezenţa membrilor Consiliului de Administraţie şi a unui numeros public a IV-a tragere a Premiilor oferite de Cooperativa de Credit Mărunt şi Economie, depunătorilor ei de Depuneri Condiţionate care au urmat regulat cu plata ratelor.
Câştigătorii sunt:

Dl. David Ackerman, Nicolina No. 97	Lei 3.000.—
Dl. Samy Kaufman, Com. Bucium	„ 2.000.—
D-na Sirota Ruchla, Socola No. 16	„ 1.000.—

Puneţi-vă la curent cu plata ratelor.
SERVICIUL DEPUNERILOR
BĂNCEI COOPERATIVE de CREDIT MĂRUNT şi ECONOMIE S. A.
Iaşi, str. Ştefan cel Mare No. 30
Telefon No. 56 — Oficiul Palat

Comemorarea profesorului Matei Cantacuzino

la Universitate şi Palatul de Justiţie

Din iniţiativa d-lui profesor Petru Dragomirescu, decanul facultăţii de drept, fostul profesor al acestei facultăţi, Matei B. Cantacuzino, va fi comemorat, cu un deosebit fast, în ziua de 11 Mai a. c.

Comemorarea va avea loc în dimineaţa acelei zile, în Aula Universităţii. După oficiarea serviciului religios, de către Păr. Iordăchescu, decanul facultăţii de teologie din Chişinău, vor lua cuvântul d. decan Dragomirescu, un student de la fac. de drept şi alţi vorbitori.

După terminarea acestei solemnităţi, întreaga asistenţă va porni la Palatul de Justiţie, unde marele profesor şi fost consilier de Curte Matei Cantacuzino, va fi comemorat de către magistraţii ieşeni, în frunte cu d. D. Volanschi prim preşedinte al curţii de apel.

Este pentru întâiaşi dată când se fac astfel de comemorări la Universitatea noastră, cari—firește—sunt de mare folos pentru studenţime.

Rep.

AGITAŢIA FARMACIŞTILOR

contra nouei legi sanitare

Farmaciştii sunt într'o vie agitaţie. Noua lege sanitară le ştirbeşte multe din drepturile câştigate până acum.

Astfel, până azi, un farmacist, în afară de elevat, face 5 ani licenţă şi după 2 ani de dirigenţie, are drept de a cumpăra, închiria sau deschide o nouă farmacie, ori unde poftește.

După noua lege, trebue să facă elevatul şi 5 ani licenţa şi după 3 ani de dirigenţie, poate deschide o farmacie la ţară.

Pentru a-şi putea deschide o farmacie la oraş, trebue să mai facă încă 7 ani practică într'o farmacie din oraş.

Or, cum nici în prezent un diriginte nu găseşte ocupaţie fiind înlocuiţi cu elevi, se poate uşor închipui ce va fi atunci când va trebui să facă stagiul de 7 ani.

Dar prin noua lege li se fac şi alte dificuităţi.

Vor fi desfiinţaie în viitor şi drogheriile medicinale, care în prezent vând droguri, alifii şi unele medicamente. Farmaciştii au decis să organizize întruniri de protestare în diferite oraşe din ţară, şi apoi un congres general la Bucureşti.

O săteancă îşi împuşcă soţul

pentru a-i curma chinurile unei boli incurabile

O impresionantă dramă familiară s'a petrecut aseară în apropierea oraşului, în următoarele împrejurări:

În com. Iosupeni-Iaşi, trăiau retraşi într'o căsuţă de la marginea satului, gospodarii Ion şi Maria Perju.

Acesta s'a însurat cu Maria de vre-o patru ani, în care timp soţia lui ducea o viaţă plină de amărăciuni.

Ion Perju suferea de o boală incurabilă, fapt care a contribuit la traiul netihnit al gospodarilor. De câteva ori Maria a încercat să-şi puie capăt vieţei, dar a fost împiedicată de bărbatul ei.

În ultima vreme însă boala lui Ion se agravase şi începuse să-i chinuiască grozav.

Maria, pentru a-i curma odată chinurile, a luat ieri o armă şi a descărcat un glonte în pieptul nefericitului soţ care a încetat imediat din viaţă.

După săvârşirea acestei fapte, femeia s'a prezentat la postul de jandarmi, mărturisind fapta.

S'a deschis o anchetă.

C. Vlad

Fapte diverse

Un tată predă poliţiei pe fiul său

care încearcă să dezerteze din armată

Chestura poliţiei a fost sesizată de un caz destul de interesant:

Astăzi dimineaţă s'a prezentat la comisia V-a un locuitor din partea locului şi a predat comisarului pe fiul său, care încearcă să dezerteze din armată.

Iată cum s'au întâmplat lucrurile:

Concediu de sărbători

Soldatul Andronache din reg. 6 Roşiori-Bălţi obţinând concediu de sărbători, a venit acasă la tatăl său Mihai Andronache din Tătăraşi.

După ce i-a expirat concediul, soldatul ezita să se înapoieze la regiment. Dar în urma inzistenţelor tatălui său, Andronache s'a suit în tren şi a plecat.

Din nou acasă

După ce trenul plecă din gara Iaşi, soldatul se hotărâ să se înapoieze acasă şi deaceia s'a dat jos în staţia Nicolina şi a revenit la casa părintească, declarând părintelui că nu vrea să se mai ducă la oştire.

Tatăl îşi duce fiul la poliţie

Văzând că nu o poate duce la capăt cu fiul său care încerca să dezerteze, locuitorul Andronache cunoscând disciplina militară, se botărî să-l predeie pe acesta poliţiei spre a-l înainta la regimentul căruia aparţine.

Zis şi făcut.

Astăzi dimineaţă tatăl l-a adus pe fiul său la poliţie, unde i s'au făcut acte de înaintare la comenduire, iar de acolo va fi trimis la Bălţi.

*

Accident de automobil

Un harnic vânzător de ziare, pasionat de profesiunea sa modestă, a căzut ieri după amiază victima unui stupid accident de automobil.

Băiatul Mihai Făină originar din Tg. Frumos, vânzător la depozitul de ziare Toma Nestorică, vindea gazetele de după amiază în raionul său, Păcurari.

După ce vânduse o gazetă unui pasager dintr'un tramvai, micul vânzător a sărit din vagon şi tocmai atunci trecea maşina de curse Iaşi-Roman care l-a surprins, călcându-l.

Imediat mica victimă a fost transportată la spitalul Sf. Spiridon, unde după puţin timp a încetat din viaţă.

Şoferul Iancu Gheorghe care conducea maşina, a fost arestat.

Un viol

Poliţia a arestat pe sergentul Iordache Radu din Regimentul 1 Căi Ferate, în urma reclamaţiei d-lui Stamati Ştefan din strada Nicolina 28 că i-ar fi violat fiica.

Se fac cercetări.

Au băut şi n'au plătit

Au fost duşi la secţie idivizii Darie Constantin din str. Lăpuşneanu 2P şi Vasile Bejan din mah. Adunaţi. Aceştia au băut în cârciuma d-lui Marcovici din strada I. C. Brătianu 146, iar când a venit chelnerul Petru Rusu pentru a i se achita consumaţia, nu numai că au refuzat să plătească, dar l-au luat şi la bătaie.

Pungaş prins

In curtea băcăniei Iosub Mates din str. Cizmăriei 19, a fost prins un vechi client al poliţiei, Petru Lipoviceanu.

Cum în ultimul timp s'a săvârşit un furt la acel magazin, se bănueşte că Lipoviceanu n'ar fi străin.

Rep.

Hramul bisericii „Toma-Cozma"

Mâine fiind Duminica Tomei, biserica cu hramul Sf. Apostol Toma din cartierul Păcurari îşi va sărbători cu deosebit fast patronul.

De la această solemnitate parohul bisericii E. Vasilosche, având durerea să piarda pe veneratul său părinte bătrânul preot Vasilosche din Strojineţ Bucovina, este silit să lipsească.

Slujba religioasă a hramului va fi oficiată de Părintele G. Niculea profesor, asistat de mai mulţi preoţi. Răspunsurile leturghiei vor fi date de corul bisericii Sf. Haralambie.

AGRESIUNI ANTISEMITE

LA BĂLŢI

Bălţi 26.—Ieri seara, mai mulţi elevi de liceu au atacat şi maltratat publicul evreesc ce se primbla în grădina publică a oraşului. Nu era de faţă nici un poliţist care să intervie. Au fost serios răniţi tinerii M. Malt, Landau, I. Fux şi M. Braunstein.

Atragem atenţia direcţiei liceului „Ion Creangă" din localitate.

Coresp.

Căminurile studenţeşti din Iaşi nu pot să-şi rădice banii

de la Ad-ţia Financiară

Cantina studenţească şi căminurile studenţeşti din localitate, nu au isbutit să-şi rădice banii de la Ad-ţia Financiară, pentru plata furnizorilor, din luna Martie a. c., de şi Ministerul Instrucţiunii a înaintat de mult fondurile destinate funcţionăril acestor instituţiuni universitare.

La Ad-ţia financiară din localitate nu sunt bani şi mandatele de plată ale căminurilor studenţeşti nu se pot achita.

Rectorul Universităţii a telegrafiat şi a înaintat nenumărate adrese la minister, pentru a se da dispoziţiuni urgente, să se achite mandatele căminurilor. Ba, mai mult. D. rector Bogdan a intervenit personal la d. ministru Costăchescu, ca să ia măsuri în consecinţă. D. ministru a dat cuvenitele ordine, dar de două luni de zile nu se pot încasa mandatele.

La Universitatea din Cluj, guvernul n'a înaintat până astăzi fondurile pentru întreţinerea cantinelor şi căminurilor studenţeşti, pe 4 luni în urmă. La Iaşi, e cu totul contrar: ministerul a înaintat de multă vreme ordinele de plată cuvenite pentru întreţinerea cantinei şi căminurilor studenţeşti, dar administraţia financiară nu are bani.

Nu se pot lăsa mii de studenţi în situaţia aceasta, cu teama ca la fiecare moment, căminurile să riște a fi închise.

Trebue să se pue capăt acestei situaţiuni anormale.

Starea semănăturilor

este bună în jud. Iaşi

La Consilieratul agricol a avut loc ieri o conferinţă la care au participat toţi şefii agronomi din judeţul nostru.

D. consilier agricol I. Rohr a dat diverse instrucţiuni şi s'a hotărât asupra măsurelor pentru începutul campaniei agricole din judeţul nostru.

S'a comunicat apoi că în întreg jud. Iaşi, starea semănăturilor este bună.

O mare întrunire a comercianţilor

mâne, la Sfatul Negustoresc

Mâine Duminică 27 Aprilie a. c. ora 10 dim. va avea loc adunarea generală a Sfatului Negustoresc din localitate.

La ora 11, după terminarea adunării generale, va avea loc o mare întrunire a comercianţilor şi industriaşilor ieşeni, în prezenţa tuturor fruntaşilor şi cu participarea D-lui P. P. Andriescu Preşedintele Sfatului Negustoresc Craiova şi al Regionalei Sfaturilor Negustoreşti din Oltenia, care va lua cuvântul în chestia petentei fixe.

Comercianţii şi industriaşii au fost chemaţi să participe cu toţii la această importantă adunare.

INFORMAŢIUNI

x *Cuprinsul succint şi riguros exact al memoriilor d-lui Stere (ce ne-a fost comunicat de un parlamentar basarabean) a provocat un legitim interes în cercurile politice.*

Pezumatul nostru va fi punct cu punct confirmat de articolele d-lui Stere care vor apărea în „Adevărul".

x *D. dr. N. Lupu*, şeful partidului ţărănesc, a sosit aseară în localitate şi a fost găzduit de d. avocat M. Borcea.

Astăzi dimineaţă, d. dr. Lupu a plecat la Soroca, în campanie electorală.

x **Tragerea premiilor „High-Life" va avea loc în ziua de Joi 1 Mai 1930, la orele 10 dimineaţa, în sala Teatrului „Trianon".**

Cetitorii care n'au depus încă bonurile să le aducă la administraţia ziarului „Opinia" str. Lăpuşneanu 37.

x La direcţia locală a cefereului s'a primit o circulară, prin care se cere o nouă examinare medicală a ceferiştilor invalizi.

x Comisia medicală c. f. r. a licenţiat astăzi 5 femei, pentru simplul motiv că sunt... femei!

x Doctorul BRENER *specialist mamoş*, boli de femei, consultaţii de la 2 până la 4 p. m.

x *A* fost înaintat parchetului local individul Ion Tăraboi din com. Lungani—Iaşi, autorul mai multor furturi comise în judeţ.

x Cantina şi căminurile studenţeşti din localitate, se redeschid Luni 28 Aprilie c.

D-na şi D. Moritz Unterman

au plăcerea a anunţa naşterea primului lor fiu

LICĂ

Ceremonia rituală va avea loc Luni 28 Aprilie crt. ora 12 a. m. la Maternitatea Israelită din strada Elena Doamna.

Aceasta ţine loc de orice altă invitaţie

x *Ziarul „Patria" din Cluj scrie că actuala criză de numerar se datoreşte faptului că funcţionarii veroşi acumulează numerarul. Ziarul cere un control sever al averii funcţionarilor şi anunţă că pentru a rezolva această situaţie, guvernul intenţionează să stampileze banii.*

Precum se observă, ştirea e lipsită de seriozitate.

x Se ştie că conducătorii Băncei Iaşilor încearcă să facă o înţelegere cu Banca Românească, în vederea transformărei Băncei Iaşilor în filială a Băncei Româneşti.

Pentru realizarea acestei înţelegeri, Banca Românească care însă, ca capitalul actual al societăţei să fie redus la 10 la sută din valoarea sa.

Majoritatea acţionarilor nu pare însă a fi dispusă la acest sacrificiu. Cei mai mulţi dintre dânşii, s'au întrunit la d. V. Iamandi, pentru a lua o hotărâre în această privinţă.

Acţionarii vor protesta şi în contra faptului că fără consimţământul lor, se încearcă menţinerea mai departe în fruntea băncei a actualilor conducători.

Dealtfel, în această privinţă se va amesteca şi organizaţia liberală locală.

x D. Vidrighin, directorul general al c. f. r., umblă după popularitate. De la mai mulţi din inginerii de la calea ferată, deţinem informaţia că directorul general al căilor noastre ferate chiamă zilnic în cabinetul său pe unii mecanici, fochişti, impiegaţi inferiori etc. cu care stă prietenește de vorbă, îi bate pe umeri în timp ce pe directorii de serviciu şi şefii de birou, cari au treabă cu d-sa, îi ţine ore întregi la uşă.

x **Deces.** Ieri după amiază a încetat din viaţă la spitalul Sf. Spiridon d. Gh. Măstăcan, absolvent al facultăţei de ştiinţi şi funcţionar al cancelariei Mitropolitane.

Defunctul student a dirijat corul studenţilor din Praga.

Inmormântarea va avea loc mâine după amiază.

x La banca Uniunea Romînă a avut loc ieri adunarea generală a acţionarilor, pentru ratificarea cererei de concordat.

Au făcut opoziţie d. Manaru, director de Bancă în Chişinău şi doi acţionari ieşeni.

Cu o mare majoritatee, acţionarii au votat ratificarea cererei de concordat.

x Se aduce la cunoştinţa *detentatorilor de renită* a Datoriei Publice, că toate cupoanele exigibile şi titlurile eşite la sorţi, se vor plăti numai de Banca Naţională din localitate.

La Administraţia Financiară se vor achita numai cupoanele şi titlurile Creditului jud. Comunal, Casa Rurală şi Credit Fonciar Rural şi Urban, Bucureşti.

x **Vreau să mă însor...!** este titlul măturisirei pe care o face în public dl. *Alexandru Pogonat*, prin schiţa pe care o va ceti mâine Duminică 27 Aprilie, la şezătoarea cenaclului „Voinţa", în saloanele Camerii de Comerţ.

Şezătoarea începe la ora 8 p. m. şi cuprinde un bogat program artistic şi literar.

x Comisiunea interimară judeţeană a invalidat în şedinţa de astăzi dimineaţă, alegrile comunale dela Bădeni şi Costuleni—Iaşi.

x **Consfătuirea prefecţilor.** Miercuri dimineaţă la ora 10, va avea loc la Directorat o consfătuire a tuturor prefecţilor din Moldova.

D. director-ministerial Hoisescu, care va prezida această conferinţă, va da diverse instrucţiuni în legătură cu alcătuirea bugetelor judeţelor, comunelor şi asociaţiilor săteşti.

Apoi se vor discuta diverse chestiuni în legătură cu paza satelor şi aplicarea legei ad-tive.

x D. N. Iorga, împreună cu d-na, a plecat la Oxford (Anglia), spre a asista la recepţia sa ca doctor honoris causa al celebrei Universităţi engleze.

x **Contrar ştirii publicată de un ziar, în bugetul Primăriei din Iaşi, s'a menţinut fondul de 100 mii lei pentru subvenţiile ce se vor acorda studenţilor ieşeni.**

x **D. I. Botez, decanul facultăţii de litere, va reprezenta Universitatea, la serbările de Duminecă, dela Ateneul din Tatarăşi.**

CIORAPII MODEL 1930

No. 65 FRAROS

No. 84 FRAROS cu Baghetă

fabricaţi din cea mai fină mătase lavabilă

S'au pus în vânzare de către

Vechiul magazin „LA GHEMUL ROŞ"

Depozitul Central de Ciorapi

Centrala Iaşi, strada Cuza-Vodă No. 50

Sucursala „ „ I. C. Brătianu No. 189

Care vinde cel mai eftin în Iaşi

Magazinul „FEMINA"

ALBERT STERN

str. Ştefan cel Mare 15 (vis-a-vis de str. Lozonsky)

Vinde o mare cantitate de:

Soşete Fil d'Ecosse fine diferite mărimi cu Lei 25 per.
Ciorapi Muslin fără defect Lei 50 per.
Mănuşi de piele fine Glace Lei 185 per.
Cămăşi bărb. piepţi pupiin 2 gulere Lei 185.
Ciorapi mătase, voal muslin renumitele mărci Adesgo, Tramit, Trei Coroane şi Oreco în 60 culori moderne.

Cel mai bine asortat în articole pentru mirese ultimile creaţiuni. Mare asortiment în articole de galanterie şi mercerie.

Astă-seară ora 9 jum.

în Saloanele Sfatului Negustoresc

SERATA DANSANTA

a asociaţiei MACABI

Adevăratul

Muştar cu Must Werner

se găseşte la principalele băcănii din oraş

Depozit Principal:

Farmacia Werner

DE INCHIRIAT în str. Ştefan cel Mare No. 28, două odăi, bucătărie, apă canal, lumină electrică. Singur în curte. A se adresa la D-na Alexieff str. Palat 24.

DE INCHIRIAT în centru, una cameră cu intrare separată, mobilată sau remobilată.
A se adresa la ziar.

CAMERĂ mobilată, cu intrare separată se caută spre închiriere.
A se adresa la ziar sub H.

400—500.000 lei se caută cu împrumut pe ipotecă rangul I.
A se adresa la ziar sub I. C.

DE VÂNZARE în str. Lascar Catargi 44, *casă mare*, centrală, 7 camere stăpân, dependinţe, cu aproximativ 1000 m. p. teren la stradă, bun pentru construcţie. A se adresa str. Lascar Catargi 42.

CHILIPIR MARE, Rafturi şi tejghele noi şi cutii de lemn bune pentru galanterie sau manufactură. A se adresa la ziar.

OM DE SERVICIU cu femeie, având referinţe bune, se caută.
A se adresa la Banca Moldova Agenţia Hala.

PIANINĂ de vânzare marca Rosenkranz. A se adresa str. Col. Langa 11, la Depozitul Dentar.

PIERDUT buletinul biroului de Populaţie precum şi alte acte.
Le declar nule şi fără valoare în mâinile oricui s'ar găsi.

Dumitru Zastavnica

MECANIC străin, cu certificate solvabile, caută post. — Cunosc cazane de aburi, instalaţii electrice, dinamo, motor, calorifer, etc. Preiau întreţinere sau instalaţii complecte. FOMIN IFTIME
str. Palat 64 Biserica Lipovană

ECOURI

— Marea bătălie pentru biletele de loterie a tabloului marelui pictor Octav Băncilă donat Şcoalei Comerciale Superioare de Băeţi din Iaşi pentru ajutorarea profesorului bolnav de ochii G. Nica. Preţul biletului 100 lei cuprinzând fiecare 50 numere a se cere bilete printr'o cartă postală D-lui Profesor G. Nica str. Muzelor No. 12 Iaşi care le va trimite la domiciliu fiecăruea.

Tragerea va avea loc la 15 Iunie 1930.

Familiile Rusovici şi Iliescu, au durerea a înştiinţa rudele şi prietenii despre încetarea din viaţă a regretatei

Maria V. Rusovici

corpul este depus în biserica Sf. Ioan Botezătorul, iar înmormântarea se va face în cavoul din curtea bisericei Duminică 27 April ora 4 p. m. cu binecuvântarea I. P. S. Mitropolit Pimen.

DENTIST

caut asociat, cu liberă practică, pentru cabinet dentar.
A se adresa la ziar.

Miere
de albine
garantată, vinde cu preţ redus stupăria
M. ALEXIEFF
în strada Palatului No. 24

AVIZ C. F. R. Magazinul Universal „La Noul Paradis", Leon Katz str. Elena Doamna No. 1, Tg. Cucu face cunoscut că vinde tot felul de articole de Îmbrăcăminte, Manufactură şi Încălţăminte în rate lunare.

Cabinet Dentar
Dr. Med. M. WECHSLER
s'a mutat
în str. Ştefan cel Mare 49
(casele Soc. de Economie)

Inginer Diplomat
I. SCHLEIER
Str. Elena Doa...
execută co...
natură în ...
Fac...
Calo...

ULTIMA ORĂ

IMPORTANT CONSILIU LA BALCIC
AL FAMILIEI REGALE

Bucureşti 26— După cum am anunţat, principele regent Nicolaie a plecat la Balcic, pentru a saluta pe M. S. Regina Maria. Se anunţă că va pleca acolo şi prinţesa-mamă Elena.

Este vorba de o consfătuire familiară în legătură cu unele evenimente ce au survenit în ultimul timp. Se precizează că această consfătuire nu ar avea legătură directă cu desfacerea logodnei domniţei Ileana.

Se spune totuş că acest consiliu de familie ar avea de discutat şi o dorinţă specială a domniţei, care, precum se ştie, a mai rămas în Egipt, ea nefiind în totul de acord cu unele acte oficiale în ce privesc persoana sa.

ANGLIA ALARMATĂ DE SITUAŢIA DIN INDIA
CONCENTRAREA FLOTEI DIN MEDITERANA

Londra 26. — Flota britanică din Mediterana a fost concentrată la Malta. Ea aşteaptă ordin pentru eventuala plecare în apele indiene. Câteva crucişătoare au şi plecat spre Indii, unde s'au trimis şi noui trupe de uscat.

Din cauza tulburărilor care au crescut în ultimul timp, guvernatorul din Calcutta a dispus ca europenii să nu mai călătorească în regiunea Peshavar, decât în număr cu totul restrâns şi pentru interese bine stabilite.

Armatele engleze de apărare au fost sporite dela 75.000 la 90.000 soldaţi. La nevoe se vor mai aduce întăriri.

Măsuri de pază în Capitală

Bucureşti 26. — La ministerul de interne a avut loc aseară o consfătuire a şefilor autorităţilor, sub preşedinţia d-lui Vaida.

S'a discutat despre manifestaţiunile de stradă proectate de muncitori pe ziua de 1 Mai; şi despre manifestaţiunile proectate de liberali cu prilejul congresului de 4 Mai.

Pentru a se evita orice încercări de dezordine, s'a hotărît ca trupele să fie consemnate în cătărmi dela 1 până la 11 Mai.

UN OFIŢER SE SINUCIDE
din motive sentimentale

Bucureşti 26. Sublocotenentul Niculescu G. dela şcoala de aviaţie Pipera, în etate de 21 ani, s'a sinucis cu un glonte de revolver în tîmpla dreaptă.

Ofiţerul a fost găsit mort, la locuinţa sa din str. Matei Voevod 110.

Nefericitul a lăsat nişte scrisori, în care arată că se omoară din cauza unei dragoste nenorocite. Familia lui se împotrivea la căsătoria cu fata pe care o iubea.

Alt conflict între guvern şi Banca Naţională
pe chestia participării la Banca Internaţională

Bucureşti 24.— In privinţa participaţiunii României la Banca Internaţională a reparaţiilor, s'a ivit un nou conflict între guvern şi Banca Naţională.

Guvernul doreşte ca România să-şi asigure un loc important în conducerea institutului internaţional; şi aceasta nu s'ar putea obţine decât printr'o sumă mare de participaţie la capital.

Dar Banca Naţională nu oferă în participaţie decât 400.000 franci aur.

Ministerul de finanţe arată că suma este insuficientă, mai ales că Polonia a subscris un milion, iar Ungaria 700,000 franci aur.

Banca Naţională ripostează că în celelalte ţări au subscris şi statele, în afară de băncile de emisiune. Neînţelegerea a rămas deocamdată aci.

In ce priveşte numirea unui delegat al României în Banca Internaţională, guvernul agrează pe d. Eugen Neculcea, ministru plenipotenţiar.

Relicvele sfinte dela Costeşti
aduse în Capitală

Bucureşti 26. — D. Cămărăşescu, directorul Munteniei, a adus în Capitală două evanghelii, o bucată de clopot şi un ciocan de lemn, rămăşiţele miraculoase ale prăpădului dela Costeşti.

Patriarhul Miron a dat autorizaţiune că aceste relicve să fie expuse publicului şi în acelaş timp să se efectueze colecte pentru ajutorarea familiilor victimelor, pentru terminarea bisericii aflată în construcţie şi pentru construirea unui monument de peatră pe locul unde s'a produs catastrofa.

Relicvele vor fi expuse mâne Duminecă începând dela ora 8 dimineaţă până la miezul nopţii, în pasagiul English. Apoi Luni relicvele vor fi expuse la Ateneu, iar în cursul săptămânii, prin cartierele Capitalei.

*

Mâne Dumineca Tomei se vor oficia parastase în toate bisericile din ţară. Iar Duminecă 4 Mai se va face un parastas oficial la Costeşti, în prezenţa Reginei Maria, a Inalţilor Regenţi, a membrilor guvernului, etc...

Rezervele de aur
ale diferitelor State

New-York. 26. — „Federal Reserve Board" a publicat o statistică a rezervelor de aur în lumea întreagă.

Statistica arată că Statele Unite dispun de un stoc de aur de 3 miliarde dolari, Franţa de 1 miliard, 633 milioane dolari, Anglia 711 milioane dolari, Germania 544 milioane dolari, Argentina 434 milioane dolari şi Italia 273 milioane dolari în aur.

Doi români răniţi
într'un accident la Budapesta

Budapesta 26 - Un automobil ce venea dinspre Viena s'a ciocnit de un pom la intrarea în Budapesta.

Două persoane rănite au fost internate într'o clinică locală. Este vorba de inginerul român G. Popescu şi soţia sa Lucreţia, din Bucureşti.

Ing. Popescu este cumnat al ministrului romîn d. Virgil Madgearu. Răniţii se află în stare mai bună şi peste câteva zile vor putea părăsi clinica.

Alt atac al vampirului din Düsseldorf
Agresiune în plină stradă

Berlin 26.— Din Düsseldord se anunţă un atac în stradă, care a trezit din nou spaima populaţiei. Un individ, cam de vre-o 28 [illegible] în stradă o fată de [illegible] de gât şi în[illegible]ă. [illegible]e zmulgă din[illegible] a fugit în[illegible]ndividul a urmărit-o.

La ţipetele fetei au sărit mai mulţi trecători, care au putut-o salva. Dar atentatorul a dispărut fără urme.

Se crede că este fiorosul vampir, care şi-a reînceput opera sadică. Poliţia a deschis noui cercetări.

Ungaria contra României
Noui dificultăţi la conferinţa din Paris

Paris 26.— Comitetul reparaţiilor orientale a ţinut ieri o şedinţă interesantă, sub preşedinţia d-lui Loucheur.

Se aştepta un răspuns al delegaţiei maghiare.

A sosit ministrul ungur de externe d. Valko, autorizat de guvernul său să declare că Ungaria nu acceptă nouile pretenţiuni ale Romîniei.

Baronul Korany a specificat că românii au ridicat încă şapte pretenţiuni, pe care statul maghiar nu le poate primi.

Această nouă situaţie îngreunează conferinţa şi va prelungi tratativele.

Generalul Mircea Botez
moare subit pe cal

Bucureşti 26—Ieri după amează, în pădurea Băneasa, s'a întâmplat o impresionantă nenorocire.

Generalul de brigadă Mircea Botez, inspector general al remontei şi cavaler al ordinului „Mihai Viteazul", a plecat la vânătoare împreună cu 20 camarazi. Cavalcada abea ajunse în pădurea Băneasa, când d. general Botez s'a simţit rău. El suferea de cord.

Bolnavul s'a clătinat pe cal şi a căzut în nesimţire.

Transportat în grabă acasă, orce ajutor devenise de prisos. Generalul Mircea Botez încetase din viaţă.

Atentat contra lui Mussolini?
Un zvon neadevărat

Bucureşti 26. — Aseară s'a răspândit zvonul că un atentat s'ar fi săvârşit împotriva d-lui Mussolini, dictatorul Italiei. Agenţia „Rador" a cerut imediat informaţiuni la Roma.

A răspuns agenţia „Stefani" arătând că ştirea este pe deaîntregul născocită. Nu s'a întâmplat niciun fel de atentat.

ORA 3

Consiliul de miniştrii de astăzi
Spre un conflict economic cu Germania — Impozitul pentru drumuri

Bucureşti 26. — Astăzi după amează se întruneşte consiliul de miniştrii, sub preşedinţia d-lui Maniu. Se va stabili ordinea de lucru a corpurilor legiuitoare, care se redeschid Luni 28 April.

Consiliul va cerceta hotărârile delegaţiei economice cu privire la tariful vamal minimal. E vorba ca acest tarif să nu se aplice Germaniei, ceia ce ar conduce spre un conflict economic romîno-german.

Consiliul va mai discuta chestiunea fixării cvantumului de impozite pentru aplicarea legii drumurilor.

La sfârşit d. Vaida va expune măsurile de ordine luate de guvern pentru preîntâmpinarea tulburărilor în ziua de 1 Mai.

D. Duca dezminte întrevederea cu Regina Maria

Bucureşti 26. — D. Duca s'a reîntors în Capitală, venind din Constantinopol. Fruntaşul liberal a desmînţit categoric zvonul că s'ar fi întâlnit cu Regina Maria.

Ştirea acestei întrevederi — a declarat d. Duca — este în totul fantezistă. Am plecat la Constantinopol, pentru a mă recrea; iar la reîntoarcere, am venit pe uscat, spre a evita Marea.

52 morţi şi 330 răniţi
în luptele din India

Londra 26. — Din Calcutta se anunţă că Gandhi a întetit campania pentru desrobirea Indiei. Partizanii săi au hotărât să atace depozitele de sare.

Autorităţile au luat măsuri întinse de pază şi s'a decis înfiinţarea unui corp special de poliţişti, pentru reprimarea mişcărilor naţionaliste.

Comitetul naţional indian este revoltat contra asprimei unităţilor militare.

In ciocnirile cu trupele britanice, au căzut până acum 52 morţi şi 330 răniţi din tabăra insurgenţilor.

Elevii din ţară au defilat
în faţa regelui Mihai

Bucureşti 26.— Elevii din toată ţara veniţi la concursul organizat de „Tinerimea Română", au defilat astăzi în faţa palatului regal.

In balcon au apărut regele Mihai şi prinţesa-mamă Elena.

Elevii au vizitat mormântul Eroului necunoscut. Străzile Capitalei erau o mare de lume.

Evreii ajută pe nenorociţii dela Costeşti

Bucureşti 26. — D. şef rabin dr. Niemerover a răspuns Patriarhului regent că populaţia evreească este îndurerată de catastrofa întîmplată la Costeşti.

Evreii vor contribui pentru ajutorarea familiilor victimelor. Comunităţile evreeşti din toată ţara vor da obolul lor.

D. Aurel Dobrescu la d. Maniu
spune că este nevinovat

Bucureşti 26.—D. Aurel Dobrescu s'a prezintat astăzi la d. Iuliu Maniu şi a dat explicaţiuni în legătură cu afacerea Tiberiu Vornic. Primul ministru s'a arătat foarte indignat de acest caz compromiţător.

Dar d. Aurel Dobrescu a declarat că este nevinovat, neavând nici un amestec în fraudele dela Domenii.

DIVERSE

— Din Roma se anunţă că au fost descoperiţi atentatorii de la redacţia ziarului „Popolo di Triesti". Ei sânt opt la număr şi vor judecaţi de trrbunalul special pentru apărarea statului.

Acuzaţii sunt pasibili de pedeapsa cu moartea. Toată presa italiană cere sancţiuni severe pentru vinovaţi.

— Ziarul „Ţara" anunţă că în cursul lunei Mai, d. A. C. Cuza, indiferent dacă va fi sau nu deputat, va întreprinde o mare campanie de întruniri. Primul congres lancist va avea loc la Iaşi.

Deocamdată însă d. Cuza aşteaptă rezultatul alegerilor parţiale. Din partea Lane-ului, candidează d. Boldur la Caliacra şi Iuniu Leca la Soroca.

INFORMAŢIUNI

x Astăzi se reîntoarce în localitate I. P. S. S. Mitropolitul Pimen, venind dela Proviţa.

Inaltul chiriarh va lua parte la înmormântarea d-nei Maria Rusovici, regretata filantroapă.

x Legiunea de jandarmi din localitate ne roagă să arătăm că în com. Belceşti-Iaşi nu s'a comis nici un atac banditesc, precum relata un ziar.

x Comisiunea loteriilor s'a întrunit la prefectura de judeţ, sub preşedenţia d-lui prefect Petrovanu aprobând cererea de organizare a unei loterii de către Asociaţia femeilor creştine din localitate.

x **Un furt îndrăzneţ** s'a produs la casa d-lui inspector de siguranţă Ovid Măcelaru. Un necunoscut s'a introdus în locuinţă şi a furat haine şi alimente, în valoare de câteva mii lei. La ieşire hoţul a fost surprins de sergentul Mihai Gheorghiu, care se afla în faţa casei.

Pentru a nu fi prins, hoţul a lovit pe sergent cu un topor peste mână. Gardistul a fost rănit, iar hoţul a reuşit să dispără.

Se fac cercetări.

x Mâine Duminică 27 Aprilie 1930 ora 2 p. m. va avea loc în Sala Gheltzer, Adunarea Generală a Băncii Cooperative de Credit Mărunt şi Economie.

x Parchetul de Vaslui a dispus arestarea cizmarului Grig. Panaiteanu din str. I. C. Brăteanu, acuzat că şi-a dat foc atelierului, care era bine asigurat.

Cizmarul a fost deferit instrucţiei cu concluzii de arestare pentru dare de foc.

O bandă surprinsă
la Bacău

Bacău 26.— Sergentul Grinciuc a surprins în str. Fabricelor o ceată de ţigani când încerca să spargă un zid al cârciumei Ciuraru.

După o luptă cu revolvere, a putut fi prins ţiganul Ion Păun originar din jud. Putna, şi femeia Cristina Maria Denciu originară din Orhei.

Ei au denunţat şi pe ceilalţi banditi pe care poliţia îi urmăreşte în de aproape. Coresp.

x *Aplicaţi sfaturile bune!! Higiena ideală a feţii se obţine prin „Crema de lăcrămioare de zi". Ea este o simplă emulzie vegetală cu parfumul natural al lăcrămioarelor şi cu efecte binefăcătoare. Este cheia unui ten frumos şi sănătos.*

Depozit: Farmacia Dr. Beceanu Piaţa Halei.

Proprietara (de origină română) a unei cunoscute CASE DE MODE DIN PARIS

venind să se stabilească în Bucureşti va treee prin Iaşi

DUMINICA 27 Aprilie cu o bogată colecţie de MANTOURI şi ROCHII

Expoziţia va avea loc Duminică în sala Bragadiru (jos) între orele 5 şi 10 seara.

Preţurile fiind avantajoase, credem că publicul ieşan nu va lipsi să admire ultimele creaţiuni ale elegantei parisiene.

Intrarea liberă.

Societatea filantropică de ajutor reciproc a Croitorilor de comandă a Micilor Patroni şi lucrători

„UNIREA FRĂŢEASCĂ"

recunoscută persoană morală şi juridică

Anunţă pe această cale că **INAUGURAREA** Societăţei noastre va avea loc mâine Duminică 27 Aprilie ora 10 dim. în saloanele şcoalei „Steaua din Str. Anast. Panu.

Tot odată rugăm întreaga populaţie să asiste la această inaugurare.

COMITETUL

Batalionul 4 Administrativ

PUBLICAŢIE

No. 575

Se aduce la cunoştinţa generală că în ziua de 2 Mai 1930 ora 10 dimineaţă, se va ţine licitaţie publică cu oferte închise, în localul din cazarma Batalionului IV Administrativ, Copou pentru darea în antrepriză a transporturilor de lemne de la rampa Staţiei Iaşi, la domiciliul ofiţerilor şi trupelor din Garnizoana Iaşi pe timp de 1 (un) an de zile cu începere dela 15 Mai 1930.

Cantitatea de lemne ce se transportă va fi de circa 900—1000 vagoane.

Licitaţia se va ţine în conformitate cu art. 88—110 din legea Contabilităţei Publice; concurenţii vor trebui să prezinte şi garanţia de 5 la sută din valoarea transportului.

Vor fi admişi la licitaţie concurenţi ce vor prezenta certificate că au firme înscrise la Tribunal.

Şeful Dep. Subz. C. 4 Arm.

Adm. Căpitan, *Dragomir*

Cântăreţul Nebun
Potopul
Regina Neîncoronată
Jeannine
NIMIC NU SE POATE COMPARA
cu
CÂNTAREŢUL DE JAZZ
Cea mai formidabilă
creaţie a lui
AL. JOLSON

x *Vârsta temeei o arată tenul....* Intrebuinţând zilnic *crema Khasya*, tenul vă rămâne vecinic tânăr.

Depozit: Farmacia Pollak, str. Ştefan cel Mare.

Laboratorul de
Radiologie şi Electrotherapie
Dr. N. DABIJA
Medic radiolog al Clinicei Medicale
Boli Interne şi Radiologie
Diagnostic şi tratament cu
RAZE X.
Electrotherapie: diathermie, ultraviolete, foto-thermo-therapic, etc.
Consult.: 3—8
Iaşi, strada Sft. Atanase 4

Analize de Urină
se fac la
Farmacia Werner

Dr. Gh. Angelescu
Medic de Spital
NAS, GAT, URECHI
Consult.: 3—5 p. m.
Iaşi, str. Cuza Vodă 42 ter.

DOCTORUL
R. DAMSKER
str. Ghica-Vodă No. 44-46
consultă zilnic
MEDICINĂ INTERNA SIFILIS şi GENITO-URINARE
intre orele 8-11 a. m. şi 3-7 p. m.
Diathermie şi băi de lumină.

LECŢII de vioară, piano, mandolină, predă conştiincios un bun şi apreciat profesor. A se adresa la ziar sub M.

Iată

NU uitați, că Chevrolet-ul e un «șase-cilindri» cu toate avantagiile unui motor de șase cilindri: durabilitate, economie și confort.

un nou mijloc de a aprecia valoarea unui automobil!

COMPARAȚI CU AJUTORUL ACESTUI TABLOU VALOAREA DIFERITELOR AUTOMOBILE. — CE AȘTEPTAȚI DE LA MAȘINA PE CARE O CUMPĂRAȚI? CITIȚI, PUNCT CU PUNCT, TOT CE VĂ OFERĂ UN CHEVROLET ȘI COMPARAȚI.

Nu aruncați banii câștigați cu trudă. Cercetați dacă alte automobile ieftine prezintă avantagiile de mai jos. Comparați înainte de a cumpăra.

		CHEVROLET ȘASE	ALTE MĂRCI
1	MOTOR DE ȘASE CILINDRI CU SUPAPE ÎN CAP. E știut că tehnica automobilă evoluează rapid spre motorul de șase cilindri. Un astfel de motor are o performanță mai lină, o accelerație mai rapidă și e complect lipsit de vibrații.		
2	CAROSERII executate de Fisher, cel mai renumit carosier din lume. Construcție din lemn și oțel, linii grațioase, un email impecabil și piese metalice cromate.		
3	ECONOMIE ȘI DURABILITATE. Carburația perfectă asigură economia. Curățitorul de aer și ventilatorul carterului feresc motorul de o uzare prea rapidă.		
4	SIGURANȚĂ. Șase frâne puternice; faruri reglabile cu piciorul; rezervor de benzină la spate, departe de căldura motorului.		
5	CONFORT. Distanță mare între osii; spațiu larg pentru picioare; arcuri semi eliptice; amortizoare hidraulice. Toate acestea asigură maximum de confort și stabilitate.		
6	ECHIPAMENT COMPLECT. Carburator cu pompă de accelerație; pompă de benzină cu filtru pentru ulei și curățitor de aer; indicator pentru măsurat cantitatea benzinei, temperatura apei și presiunea uleiului.		
7	ORIGINĂ. Un produs al celei mai vaste organizații de automobile din lume, care construește mașini de toate categoriile, inclusiv cele mai luxoase, posedând laboratoarele cele mai bine echipate din această industrie, și terenuri de încercare proprii.		
8	SERVICIU TEHNIC ȘI GARANȚIE. Oriunde v'ați afla, în călătorie de afaceri sau de plăcere, veți găsi totdeauna un serviciu tehnic adecuat, care vă va procura piese separate chiar în clipa în care aveți nevoie de ele. Garanție absolută pe un an.		

NU VĂ MĂRGINIȚI ÎNSĂ LA ACEASTĂ SIMPLĂ COMPARAȚIE. CEREȚI CONCESIONARULUI CHEVROLET SĂ VĂ ÎNLESNEASCĂ O CURSĂ DE ÎNCERCARE, FĂRĂ NICI O OBLIGAȚIE DIN PARTEA DV.

Cumpărătorii inteligenți vor consulta acest tablou înainte de a alege

NU cumpărați un nume, nu cumpărați un preț, cumpărați o valoare! Încredințați-vă, că banii Dv., câștigați cu trudă, sunt bine întrebuințați. Examinând cu atenție acest tablou, vă veți da seama ce valoare vă oferă Chevrolet-ul în schimbul banilor Dv.

Toate calitățile, pe care un automobilist modern le cere dela automobilul său, se găsesc în Chevrolet.

După ce veți fi examinat toate punctele din acest tablou, cereți concesionarului Chevrolet o cursă de încercare. Veți vedea atunci, că acest automobil oferă cea mai mare valoare pentru un asemenea preț. Iată ceeace doriți să știți.

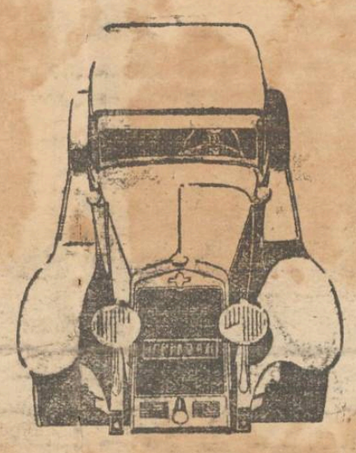

Chevrolet - Pontiac - Oldsmobile Oakland - Vauxhall - Buick - Marquette La Salle - Cadillac - Camioane Chevrolet - Camioane G. M. C. - Caroserii de Fisher.

CHEVROLET ȘASE

PRODUSE ALE LUI GENERAL MOTORS

Trotzki revine în Rusia ?

Constantinopol 26. — Ziarele turcești anunță că Trotzki ar fi fost vizitat de un curier al Biroului Politic din Moscova cu scopul de a trata în vederea întoarcerii fostului comisar în Rusia sovietică. Stalin ar propune lui Trotzki conducerea politicei agrare din Rusia. Trotzki s'ar fi declarat în principiu pentru întoarcerea sa, urmând ca să i se admită însă unumite condițiuni (Ceps).

Turcia își crează

o Bancă Națională

Constantinopol 26.— In zilele cele mai apropiate va lua ființă la Angora, Banca Națională a Turciei, care se ve numi „Banca Centrală a Republicii Turcești". Planul organizării a fost elaborat cu sprijinul specialiștilor financiari germani, în urma constatărilor guvernatorului Băncii Naționale din Berlin, dr. Schacht, care a declarat că condițiunile pentru înființarea Băncii turcești sunt favorabile. Banca Națională a Turciei va avea un capital pe acțiuni de 25.000.000 lire turcești (cca. 2 miliarde lei). Capitalul fundamental va fi subscris în primul rând de guvern, diferite Bănci și grupe financiare turcești și capitaliști turci. Va participa deasemenea și capitalul străin. (Ceps).

Câte automobile

are Polonia

Varșovia 26.—In Februarie 1930 au fost înregistrate în Polonia 38 mii automobile, dintre cari 19.178 automobile de persoane 4.500 autobuze, 6800 autocamioane, etc. Numărul automobilelor în Februarie 1929 s'a cifrat la 29.423, deci până acum această cifra lor a sporit considerabil.

Congresul meseriașilor la Botoșani

Pentru afirmarea solidarității meseriașilor și exprimarea doleanțelor ce interesează această clasă de meșteșugari în ce privește greutățile vieței de toate zilele, filiala Botoșani a Uniunei generale a meseriașilor din România, a convocat un congres la Botoșani pentru ziua de Duminică 4 Maiu 1930, la care vor lua parte și delegați din județele Botoșani, Dorohoi, Fălticeni precum și o delegație din partea Comitetului central din București în frunte cu d-l Teodor Ionescu Președintele Centralei.

Ședința I-a se va ține, la ora 11 dim., în Sala Meseriașilor, în prezența autorităților invitate și a delegaților.

Ședința II-a, la ora 4 p. m., discutându-se următoarele chestiuni :

a) Programul și rostul „Uniunei" ;

b) Chestiunea organizării Filialelor și Filiale de județ ;

c) Chestiunea impozitelor, introducerea patentei fixe și delegații în comisiunele de fixare a patentei să aibe votul deliberativ ; desființarea cifrei de afaceri asupra meseriașilor.

d) Chestiunea legei meseriilor și asigurărilor sociale ;

e) Cetirea rezoluțiilor ;

f) Diverse.

La ora 9 seara, Masa comună cu delegații, la Sediul „Uniunei".

Copii vagabonzi

în gospodării colective

Moscova 26. — In regiunea Orenburg au fost create 10 gospodării colective agricole, unde au fost plasați 1600 copii vagabonzi, așa-ziși „bezprizorni", cari s'au aflat până acum în diferite colonii de muncă din Rusia (Ceps).

Rusia comandă

automobile în Anglia

Londra 26 — După cum anunță ziarul „Daily Mail", Stalin a comandat în Anglia 9 limuzine. Automobilele vor fi luxos efectuate la una din cele mai bune fabrici britanice, iar costul unui automobil va ajunge la 3000 lire sterline (N. R. — Două și jum. milioane lei).

Cum se organizează

Pinacoteca Vaticanului

Roma 26.—Noua clădire în care se va instala galeria de tablouri a Vaticanului este pe punctul de a fi terminată. Va trebui însă să dureze un oarecare timp până se va putea transporta tablourile neobișnuit de prețioase ale Vaticanului, deoarece e nevoe ca noua clădire a Pinacotecii să fie mai întâi bine uscată.

Lucrările pregătitoare pentru strămutarea tablourilor au fost începute de directorul colecțiilor Vaticanului. Sălile nouei pinacoteci au fost construite după proporțiile tablourilor, așa că pinacoteca Vaticanului va fi unică în felul ei. Noua clădire va avea spațiu suficient și pentru tablourile cari se află în depozitele și diferitele palate ale Vaticanului. (Ceps).

Din Dorohoi

Dorohoi.—*Sportive.*— Zilele acestea a avut loc Adunarea G-lă și alegerea unui comitet al Asoc. „Macaby" pe 1930.

Au luat cuvântul d-nii drd. Iancu Cohn, student Vilhelm Bralver și Leon Alterovici.

Biroul electoral a fost compus compus din d-nii Doctorand A. Weissman, Adolf Davidsohn și Herman Leibovici.

Comitetul a fost compus în urma voturilor obținute, din d-nii: Natan Polak, Avocat Isid. Abramovici, studenții : Solomon Heifler, Vilhelm Bralver, Drd. I. Cohn, și I, Tecucianu, Samoil Segall-Justus, Leon Alterovici, I. Cohn Casapu, Israel Schächter, Samoil Abramovici, M. M. Casapu și Leon Segenreich.

Stagiunea sportivă se deschide în curând.

Coresp.

Polonia a găsit

credit extern pentru agricultură

Varșovia 26. —Banca Handlovy a mijlocit Băncii Agricole de Stat din Varșovia un credit de 1 mil. și jum. lire engleze amortizabile într'un termen de 9 luni. Creditul este acordat de un grup financiar englez în frunte cu Hambros Bank și filiala din Londra a Băncii Comerciale italiene. Creditul va fi întrebuințat în special pentru îngrășăminte artificiale, cari se fabrică în Polonia într'o mare măsură.

DUPĂ RĂZBOIU

este titlul unei foarte interesante conferințe pe care o va ține d. av. **Petru Pogonat**, prodecanul Baroului ieșan, la ședătoarea literară organizată de cenaclul literar artistic „Voința", Duminecă 27 Aprilie ora 3 p. m., în sala Camerei de Comerț din str. Cuza Vodă.

Va urma următorul program literar artistic :

Declamații : d-rele Iolanda Pogonat și Sandina Bârsan, elevele d-nei Agatha Bârsescu.

Cunoscuții literați ieșeni d-nii Adrian Pascu, Maior Argeșanu Dr. Pekelman-Enric Furtună, George Lesnea și Alexandru Pogonat vor ceti din operele lor.

Muzică : d. Gurevici, concert la vioară.

DIN TAINELE TRECUTULUI

O DRAMĂ SINISTRĂ

în Sinagoga Mare din localitate

Jurământul fatal.— Blestemul ceresc.— O nuntă pe catafalc.— Un cimitir străvechi.— O legendă lugubră

Din numeroasele legende create în jurul sinagogei mari din strada Stihi, mai relatăm aceasta de mai jos.

Faptul s'a petrecut acum 80—90 ani și mulți bătrâni îi mai păstrează amintiri duioase.

O ceremonie interesantă

Trăia pe atunci la Iași un evreu anume Ihil al lui Avram. Acesta având un conflict cu un vecin al său, s'au dus să se judece la rabin. Cum rabinul însă n'a putut să găsească o soluție împăciuitoare, a decis ca Ihil să depuie jurământul, pentru a dovedi dreptatea cauzei sale.

In ziua stabilită, s'a strâns tot norodul la sinagogă, ca să vadă această solemnitate.

Ihil a îmbrăcat talăs și tfilen și s'a așezat în fața dulapului sfânt în care sunt păstrate sulurile Thorei. Rabinul s'a pus în fața lui, îmbrăcat în aceleași odajdii sfinte ca să primească jurământul. Ceaușii au aprins lumânări ca în seara de Iom Kipur (iertarea pacatelor). In sinagogă domnea o atmosferă sinistră.

Rabinul rosti o scurtă rugăciune, după care a deschis ușile dulapului sfânt și a așezat alături de sulurile Thorei o lumânare mare de ceară.

Hahamul aduse șofarul (un corn de bivol) și începu să sune tânguitor.

Palid ca un mort, Ihil depuse jurământul sacru, luând asupra lui toate nenorocirile pământești și focul Ghehenei, dacă nu va jura drept.

Căsătoria de odinioară

Pe vremea aceia era un obiceiu, ca evreii bogați să-și mărite fetele după elevi dela școala talmudică. Elevii se alegeau în ordinea cunoștințelor religioase pe care le posedau. Cu cât un evreu avea mai multe parale, cu atât ginerele său era mai învățat.

Ihil care era și el un om bogat, făcu acelaș lucru pentru a-și alege un ginere. In acest scop puse deoparte zece mii galbeni și mai oferea cinci ani ospitalitate. Se duse deci la școala talmudică, unde comunică rabinului hotărârea sa. Rabinul alese cinci elevi din cei mai buni și cel care știu mai bine, fu desemnat ginere.

Nunta a fost fixată la câteva săptămâni după depunerea jurământului lui Ihil.

O nuntă evreească

La sinagogă se adunaseră în ziua aceia toți nuntașii. Mireasa într'un fotoliu mare aștepta oficierea cununiei, stând de vorbă cu mama ei.

Curând sosi și mirele. Se apropie de fată, îi acoperi fața cu un voal și se întoarse între bărbați.

Ceaușii așezară baldachinul, iar fetele nemăritate se postară lângă stâlpii care-l sprijineau. (Există credință că fetele care țin mâna pe stâlpii baldachinului se vor mărita curând).

Sub baldachin au luat loc mirele și în jurul lui formară un cerc mireasa cu nunii. Cercul se învârti de șapte ori în jurul mirelui și apoi acesta se apropie de mireasă cu inelul de cununie în mână.

Miracolul fatal

In clipa însă când mirele urma să rostească legământul sacru și să-i pue inelul în deget, perdeaua dulapului sfânt se dădu singură la o parte și o ușă a dulapului se deschise. In aceiași clipă atât mirele cât și mireasa căzură la pământ în nesimțire. Un medic chemat în grabă, constată moartea.

Tatăl aflând vestea grozavă începusă țipe :

— „M'a pedepsit Dumnezeu. Rabi am jurat falș atunci, în fața ta".

Sfârșitul tragediei

După tradiția evreiască cei doi morți sortiți unul altuia, trebuiau cununați imediat.

O oră mai târziu cele două cadavre au fost așezate pe un catafalc. Rabinii și cei mai evlavioși evrei începură să facă rugăciuni. In acest timp ceaușii îmbrăcau sinagoga în pânze negre. Lumânări mari fură aprinse, dulapul sfânt fu acoperit cu un giulgiu.

Când rabinii au terminat rugăciunea, s'a adus un baldachin negru și sub el a luat loc familia victimelor și rabinul. Acesta se apropie de morți și îi desveli. Făcu apoi semn hahamului și acesta începu să sufle din șofar.

După aceasta, rabinul luă mâna mirelui, fixă între degetele lui inelul de cununie; apoi luând și mâna miresei, apropie degetul ei de inel și spune tare :

— Iată, tu ești sfințită, mireasa acestui tânăr, după legea lui Moise și tradiția evreiască.

La auzul acestor cuvinte toți câți se aflau în sinagogă izbucniră în lacrimi.

Ihil care plânsese la început, avu o criză de nervi și începu să râdă ca un nebun. Apoi făcându-și loc prin norod, ieși din sinagogă și începu să alerge pe străzi până afară din oraș.

Peste câteva zile cadavrul lui fu pescuit în albia Bahluiului.

Cei doi morți fură îngropați a doua zi într'un mormânt comun, care se mai vede și astăzi în dosul sinagogii.

*

Asupra acestei legende mai există și o altă versiune, care susține că în clipa când se oficia cununia, pământul s'a deschis și a înghițit pe toți nuntașii.

Un cimitir străvechi

In afară de legende, sinagoga din strada Stihi mai prezintă și un fapt de o importanță colosală pentru istoria evreilor din Moldova,

Se știe că la cimitirul vechi evreiesc există pietre care datează de peste 400 de ani. Or în curtea sinagogii s'a descoperit un cimitir mult mai vechi ca cel din Tatarași. Ceiace inseamnă că evreii erau așezați în Iași încă înainte de epoca lui Ștefan cel Mare.

Și cu acest reportagiu, ancheta noastră în „Cetatea sinagogilor" s'a terminat.

Maur Săveneanu

Soarta dictatorilor!

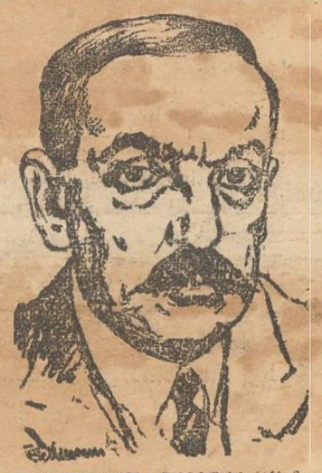

GENERALUL PANGALOS fostul dictator al Greciei, care a fost condamnat de curând — de tribunalul de Stat din Atena—la 2 ani închisoare și 5 ani interdicție civilă, pentru abuzurile săvârșite în timpul guvernării sale.

Spre dispariția trăsurelor la Iași

Concurența autobuzelor

Cele două camionete ale Uzinei locale, care efectuează zilnic cursa Palat-Tufli, fac o concurență crâncenă birjarilor ieșeni. Publicul care are treburi la Palatul Justiției se folosește aproape numai de cele două autobuze, așa încât pe această rută trăsurile nu sânt de cât foarte puțin întrebuințate. Birjarii au protestat contra acestui fapt, dar nu li s'a putut da dreptate, deoarece camionetele fac un real serviciu publicului ieșan.

Dar situația nu se va opri aici. Precum am mai anunțat, Uzina proectează să aducă noui autobuze la Iași, pentru a satisface și nevoile altor cartiere. In special în timpul verei aceste automobile vor servi populației pentru excursiuni și plimbări spre Repedea și Breazu (cum s'a și început). Iar după terminarea sezonului de vară, ele ar urma să efectueze curse regulate în oraș, și pe alte parcursuri decât Palat-Tufli.

In plus Uzina lucrează în prezent și la sporirea numărului de vagoane și la prelungirea liniilor de tramvai, ceiace deasemenea va dăuna mult birjarilor.

In modul acesta, este de prevăzut că într'un viitor destul de apropiat Iașul va rămânea fără trăsuri. Birjarii de astăzi, neputând suporta concurența mașinelor, vor trebui poate să devie șoferi ! S'au mai probabil, vor trebui să-și caute un alt mijloc de trai.

Dispariția trăsurilor ar fi un semn de modernizare a Iașului !.. Dar până atunci, desigur, mai este timp !..

REP.

NOUL PATRIARH AL JUGOSLAVIEI

I. P. S. S. Varnava, arhiepiscop de Skophe, (primul din stânga) a fost ales Patriarh al Jugoslaviei. Clișeul reprezintă pe noul Patriarh, îndată după alegere, însoțit de prelații ortodoxi ai regatului vecin.

SITUAȚIA SPITALELOR DIN IAȘI
DUPĂ NOUA LEGE SANITARĂ
CÂTEVA CONSECINȚI CIUDATE

Tot în chestia legei sanitare, ce urmează a fi discutată și votată în primele zile, după redeschiderea parlamentului.

După ante-proect, consiliile de higienă ale județului și municipiului, nu vor mai fi votate de prefect și primar, ca până acuma, ci consiliul de higienă județian, de medicul primar al județului; și cel al municipiului, de medicul șef.

*

In chestia spitalelor particulare, în care intră și spitalele israelite, ministerul sănătății își rezervă un rol preponderent, în ceia ce privește numirea, avansarea și pensionarea medicilor, dacă nu există hrisoave care dictează anume dispoziții, cum există la eforia Spiridoniei din Iași și cea a spitalelor civile din București, pe care noua lege le scutește de acest amestec al ministerului.

Cât privește cele două spitale israelite din Iași, situația, din acest punct de vedere, e cum nu se poate mai curioasă. Hrisoave, de conducere medicală nu există, după cum nu există nici regulamente mai vechi. De leafă pentru medic, nici vorbă nu-i. De foarte multe ori, se găsea câte un medic, care mai oferea dânsul o donație importantă, pentru a putea face parte din corpul medical al spitalului. De avansare, de pensionare, n'a fost măcar vorbă.

Un singur caz, s'a înregistrat la spitalul israelit.

Când a murit regretatul dr. Herțenberg, victimă a datoriei, sub presiunea opiniei publice, epitropia a dat văduvei, care părăsea țara, o sumă de bani, ca un ajutor.

Atât și nimic mai mult.

Dar poate înțelege ministerul, să intervie, pentru a se regula situația acestor medici?

Rămâne să așteptăm lămuririle din parlament.

DAN

CÂTEVA OBSERVAȚIUNI

Răspîndirea bolilor
prin comerțul ambulant

Urmărind de la un timp încoace o serie întreagă de articole relative la epidemiile ce bântue în orașul nostru și mai cu seamă la epidemia scarlatinei, care, în timpul din urmă a început a face ravagii chiar și printre oamenii adulți, deși nu sunt de meserie doctor sau higienist, totuși, prezint câteva lămuriri necesare, pentru a se cunoaște măcar în parte cauzele răspândirii bolilor contagioase.

In primul rând remarc faptul că consiliul municipal, a autorizat o serie întreagă de indivizi, de a practica comerțul ambulant cu diferite articole alimentare.

Pe toate străzile, la toate răspântiile, în toate colțurile, precum și în piețile publice, întâlnești pe acești comercianți cari vând fel de fel de zaharicale, fel de fel de cornuri, covrigi, franzele, șocolată, bomboane și tot felul de dulciuri cari ziua întreagă sunt expuse prafului pe care'n prezent îl avem în așa abundență și'n care știți ce bogăție considerabilă de microbi vătămători omului conține.

Și când vă mai gândiți la numărul mare de automobile cari circulă prin oraș, și la norii de praf pe care-i lasă'n urmă, și care praf se depune pe toate acele articole alimentare care'n bună parte sunt consumate de copii, cred că-și dă oricine seamă de pericolul acestui comerț ambulant.

Să ne uităm acum și la acești comercianți ambulanți pe care-i vedem în ce hal de mizerie trăesc, și cari ei înșiși sunt o nenorocire pentru consumatori.

De dimineață până seară stau și ei împreună cu marfa lor, expusă în praful străzilor și bănuesc că o bună parte din ei sunt atinși de diferite boli. Apoi există în oraș, o mulțime de așa zise „laboratoare" care sânt clandestine și în care se prepară (în ce condițiuni!..) multe din acele articole ce se vând ambulant și periclitează sănătatea miilor de consumatori.

Iată așa dar, numai o mică parte din cauzele răspândirii acestor boli, cauze care ar putea fi înlăturate, reglementându-se în mod serios acest comerț dăunător publicului, în sensul de a nu se da oricărui individ autorizația necesară acestui comerț, ci numai acelora cari pot întruni în întregime prescripțiile sanitare.

Apoi a doua măsură care ar trebui luată în interesul sănătății publice, ar fi aceia de a se face o cercetare amănunțită și riguroasă, pentru descoperirea tuturor acestor laboratoare clandestine, și pedepsirea proprietarilor acestora.

Dumitru Gheorghiu
Iași

CUTIA CU SCRISORI

Sat fără biserică
deși locuitorii au dat bani pentru locașul sfânt

Primim:

Anul trecut prin luna lunie s'a început reparația bisericii în satul Măcărești din jud. Iași.

Locuitorii satului și-au dat obolul (alții pâinea din gura copiilor) spre a reclădi și înfrumuseța așa cum se cuvine locașul de mângâere a tutulor celor oropsiți, locașul de înfrățire și reînălțare sufletească.

Lucrările au mers încet, foarte încet. Intr'un timp încetaseră cu desevârșire, deși bani de pe la sâteni se strângea mereu. Locuitorii văzând că se apropie sărbătorile Crăciunului și tot n'au biserică în sat, au căutat să dea banii ce mai datorau în acest scop, spre a nu rămânea fără locaș de închinare. Cu toate sforțările făcute, s'a întâmplat precum nu voiau.

Inainte de sărbătorile Sf. Invieri au cerut o anchetă spre a cerceta cauzele pentru cari biserica nu se poate sfinți. Ancheta s'a făcut, însă fără nici o urmare. Afacerea a trecut la dosar și locuitorii au rămas îndurerați văzând că și banii i-au achitat aproape toți și fără biserică sfințită au rămas.

Intrebăm dacă nu s'ar putea lua măsuri în acest sens de către cei în drept. Bani s'au dat. De ce nu se sfințește biserica? Ce face comitetul de construcție al cărui președinte este parohul Antonie Babcenco?

Dar oamenii din sat au dat bani și pentru un clopot. Or, a dispărut și un clopot vechiu dimpreună cu un candelabru. de a căror soartă sătenii nu știu nimic. Poate să ne răspundă de soarta lor Sf. Sa preot paroh Antonie Babcenco? *Un creștin*

x Numai cu „Coricol" scăpați sigur de bătături.

Depozit: Farmacia Polak, str. Ștefan cel Mare.

Cronica filologică

Câteva lămuriri

(Răspuns foarte întîrziat la o scrisoare cu data de 1 Oct. 1929 și ajunsă în mina mea după o lună, iar pe urmă, eu, lenevindumă, răspund tocmai acum cerînd scuze).

Ce deosebiere e între *e* și *este*? Iacă tă-o: se zice *este* când accentuăm, iar *e* când nu accentuăm. De exemplu: *Este vin? Este! Ba nu e!* Asemenea, se pune *este* după *mai: Nu mai este!* Această regulă nu e absolută, dar așa e în răsăritul României (adică Moldova cu vecinătatea Transilvaniei și Munteniei). In apus (adică Muntenia cu Dobrogea, Transilvania, Oltenia, Banatul, Crișeana, Serbia și Bulgaria) se zice *e* (pronunțat *ie*) și când e accentuat. De exemplu: „*Nu ie nimic. Ba ie!*

Când se zice *nu e* și când *nu-i? Nu e (nu ie)* se zice în vest, iar *nu-i* în est (Moldova). Tot așa: se zice *sînt* când e accentuat, iar *îs* (prin eliziune *-s*) când nu e accentuat, precum: *Sînt parale? Sînt! Ba nu-s! Copiii îs veseli.* Așa vorbim. Dacă zici *copiii sînt veseli* ori *țara este frumoasă*, e literar. In vorbă zicem *țara e* (sau *țara-i*) frumoasă. Era un cîntec din vest: *Baba mea frumoasă nu e, dar cu vorba te mîngîie.*

Inchei arătînd că se zice *sînt*, nu *sunt*. *Sunt* e pe latinește, iar pe românește numai *sînt*.

Ce va mai fi, vom vedea!

August Scriban

Studiile interesante
ale publicistului George G. Maxim

In *Pandectele Române* (Anul IX 1930, Caetul 2), repertor lunar de jurisprudență, doctrină și legislațiune, sub direcțiunea D-lui C. Hamangiu, Consilier la Inalta Curte de Casație și Justiție și cunoscut filantrop, a apărut următoarea apreciere asupra lucrărilor colaboratorului nostru Dl. *George G. Maxim*, Publicist-Iași. sub semnătura D-lui Prof. Petre Ionescu-Muscel, Doctor în drept dela Universitatea din Roma și distins penalist:

„Dl. George G. Maxim a publicat o serie de studii după război, toate în jurul ideilor sociale.

Și a dat la iveală: în 1921 lucrarea *Obiceiurile juridice ate poporului român*, studiu asupra obiceiurilor pământului d. p. d. v. juridic, social, moral, politic.

„Lucrarea aceasta a fost dedicată lui Toma Stelian și are o prefață elogioasă de Dimitrie Alexandresco.

„In 1923 a publicat o altă lucrare: *Poliția germană* (secretă de război, compusă din civili), iar în 1929 a publicat în *Revista Positivă Penală și Penitenciară*, un studiu: *Despre penitenciare*, (Asistența particulară și privată. Minorii).

„In toate publicațiunile d-sale se observă o bogăție de informațiuni și mai mult de cât la alții, originalitate și spirit de creație. Să privim una din aceste lucrări: *Poliția germană*. E tipărită la Iași, în 40 pagini, Dl. G. G. Maxim, ne face un istoric asupra originei poliției, apoi în partea II-a, foarte informativă — ne arată cum Germanii în timpul războiului aveau agenți secreți, prin civili, fără să fie presupus de cineva că, un oarecare comerciant neamț, ori lucrător într'o țară inamică Germaniei, îndeplinea rolul de spion, la adăpostul unei astfel de ocupațiuni.

Iată: „Acest serviciu special de poliție germană - militară - secretă, compusă de civili, ce derivă din poliția de siguranță propriu zisă, a fost creiat în Germania cu agenți zișI oficiali, cu oarecare grade erarhice, din civili naționali, ce locuiau în țările vecine, sau erau anume trimeși să locuiască; îndeletnicindu-se de formă, cu vreun comerț sau mică industrie, întreprinsă în cele mai multe cazuri cu banii Statului german și din comiși-voiajori, ce cutreerau toată Europa".

Din acest citat se poate observa o părticică din sistemul poliției secrete-germane. In partea III-a dl. Maxim, explică cum era organizat acest serviciu special, iar în partea IV-a arată prepararea spionajului înainte, după și în timpul războiului cu Franța, la 1870.

Autorul dă apoi (în partea V-a) note din viața și opera lui *von Stieber* și încheie acest studiu cu note folositoare despre noulle metode științifice în poliția modernă.

Dl. George G. Maxim în acest studiu, ca și în acela mai recent: *Despre penitenciare*, a făcut o operă bună, de-a aduce lucrări noui, de a fi făcut observațiuni juste, de care se vor ține seamă și de a fi dat la iveală lucrări cu multă originalitate, cari au meritat prețiosul îndemn și al marelui nostru jurist: Dim. Alexandresco.

Am redat aci note din lucrările a 10 autori, fără a face vreo clasificare după importanța studiilor ce leam schițat.

Analizarea creerului
poetului Maiakovski

Moscova 26.— Creerul poetului sovietic Maiakovski, care s'a sinucis de curând la Moscova, a fost predat Institutului de Stat, pentru a fi cercetat de savanții ruși. Creerul lui Maiakovscki cântărește 1700 gr. și va fi supus uni examen minuțios, întocmai ca cel al lui Lenin, care a fost depus la același institut.

Voci din public

Situația mizeră
a lucrătorilor brutari din localitate

Primim:

In societatea omenească există mai multe categorii de branșe sau mai bine zis mai multe categorii de meseriași. Printre aceștia avem și pe „Minierul alb" sau lucrătorul brutar (îl numim astfel din cauză că veșnic e plin de făină). Această branșă este una din cele mai oropsite. Lucrătorii brutari la Iași nu au normă de muncă în ateliere. Ei muncesc pâră ce cad sleiți de puteri, fiindcă sunt forțați de patronii care nu vor să angajeze mai mulți lucrători, pentru a avea cheltueli cât mai mici. In acest mod, fiind amenințat cu congedierea, bietul lucrător, în timpul acesta atât de critic, muncește peste puterile lui.

Dar lucrătorii brutari n'au nici măcar repaus duminical, căci Duminica muncesc până la ora 10—12 ziua, iar Duminică seara încep iar lucrul și urmează toată săptămâna. Cât privește de sărbătorile legale, la brutării așa ceva nu există. Chiar în zilele astea de Paști, am văzut la mai multe brutării pâine caldă. Când toată lumea era îmbrăcată în haine de sărbătoare, numai lucrătorul brutar muncea ca deobiceiu. Ceva mai mult; pe lucrătorii aceștia i-am văzut și de Paști în aceleași haine murdare din timpul anului întreg.

Or, de ținuta de lucru a lucrătorului brutar trebuie să aibă grijă patronii, căci așa prevede regulamentul serv. sanitar. Și toate astea se petrec sub ochii autorităților care nu iau măsuri. Iar lucrătorii care protestează, sânt numiți tulburători de ordine și comuniști. Dar sânt aproape două luni de când s'a încheiat un contract colectiv de muncă între patroni și lucrători brutari la Inspectoratul Muncii din localitate. Patronii însă nu vor să-l respecte așa că contractul e ca și inexistent. Și lucrătorii muncesc la voia întâmplărei, istoviți, slăbiți de puteri, atinși de tuberculoză.

Autoritățile au căderea și datoria să ia măsurile necesare pentru îndreptarea situației. Și atunci când cei mari nu vor disprețui pe cei mici și le vor asculta suferințile și nevoile, atunci va dispărea ura, invidia, ideia de revoltă și idealul comunist.

BOLOCA CONSTANTIN
lucrător brutar și secretar al sind. lucrt. brutari
Șoseaua Națională No. 12

LUPTA IMPOTRIVA ȚARANILOR
Continuă în Rusia Sovietică

Moscova 26.— Guvernul sovietic continuă a lua măsuri împotriva țăranilor chiaburi. Deși colectivizarea forțată n'a adus rezultatele așteptate, s'a hotărât a se continua politica forțării țăranilor la împlinirea planurilor guvernului.

Zilele acestea s'a confirmat dispoziținea, prin care se interzice organelor locale de a încheia contracte cu agricultorii „kulaci", adică de a acorda credite acestora în vederea recoltei viitoare. Noile măsuri prevăd că țăranii chiaburi sunt obligați să predea statului întregul surplus de cereale.

Dacă țăranii bogați nu se vor conduce după dispozițiunile legii în ce privește suprafața însemânțărilor, vor fi trași la răspundere în fața tribunalului. (Ceps).

O atitudine suspectă a Ungariei

Din Budapesta vine știrea că d. Zsitvay, ministrul maghiar de justiție, a prezintat un proect de lege, prin care se cere o reformă ciudată. Și anume: sentințele judecătorești să nu mai fie date „în numele statului maghiar", ci „în numele sfintei coroane a Ungariei". Faptul rezumă numai o simplă chestiune de formă. Totuș în unele cercuri europene, și mai ales la Paris, această reformă pare o atitudine suspectă a Ungariei, cu atât mai mult cu cât în ultimul timp curentul monarhist a luat o puternică desvoltare la Budapesta.

S'AU DESCOPERIT MINE
DE ARGINT IN BULGARIA

Sofia 26. — In ultimul timp au fost descoperite în apropiere de localitățile Berkoviț și Lakovice, zăcăminte de metale scumpe, în special argint. In urma constatărilor unei comisiuni a ministerului de comerț și industrie, au fost înființate câteva mine de argint. Dintr'o tonă de minereu se extrage 2.700 gr. argint. In curând se vor stabilii proporțiile zăcămintelor spre a se hotărâ în privința investițiilor necesare. Guvernul pregătește deasemenea un proect de lege a exploatării de metale scumpe.

(Ceps).

TUNGSRAM

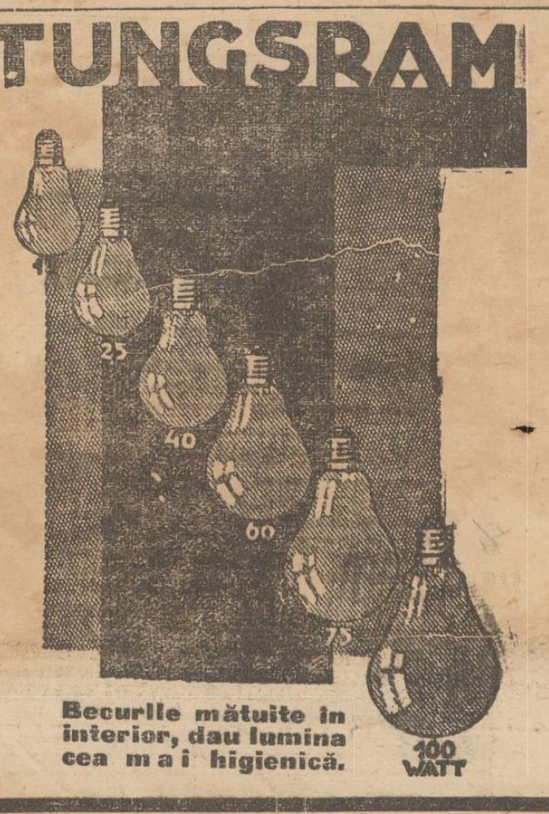

Becurile mătuite în interior, dau lumina cea mai higienică.

S'a redeschis vechea și renumita Grădină de Vară din Păcurari

La CIȘMAN

(2 pași dela capătul tramvaiului Păcurari)

Complect renovată cu tot felul de distracții ca: scrânciob, popici, orchestră specială din Chișinău compusă din 10 persoane care va distra publicul dela 10 dim. — 3 noaptea: Gratar special și renumitele vinuri din „*Dealul Zorilor*" București, etc. etc.

Serviciul prompt și conștiincios
Poftiți spre convingere.

S'a redus în mod simțitor prețurile
LA MAGAZINUL UNIVERSAL
„RATA"
34 Iași, str. Gh. Mârzescu No. 34

care este bine asortat cu:
Haine gata, Mantile pentru Dame, Trench-Coaturi, Stofe cu metru, Incălțăminte, Pălării, Manufactură, Galanterie, etc. etc. și vinde în RATE LUNARE.

Ori-ce
lucrări de *cuțitărie* și *tocilărie* execut prompt și conștiincios.
Frizerii din provincie pot trimite prin poștă.
T. Scopcinski
strada Lăpușneanu No. 3

MAGAZINUL „HIGH-LIFE"
din str. Lăpușneanu 44
anunță onoratei sale clientele cât și onoratului public că a primit un mare transport de stofe pentru noul sezon.
Atelier special de Croitorie cu renumitul maistru coupeur MANGER.
Se fac înlesniri de plată.
Asortiment de Trench-Coaturi, ultimele noutăți în articole pentru domni,
Prețuri avantajoase.

Gunoiu Artificial
de toate felurile, conținut nutritiv garantat
mijloace pentru argașeala săminților
Uspulun, Uspulun-Universal și Tillantin
precum și toate mijloacele pentru combaterea animalelor și plantelor vătămătoare
furnizează ieftin
Banca de Agricultură Bucovineană S. A.
Cernăuți, str. Iancu Flondor 47
Tel. 368. Adr. telgr.: Agrobanca.

PORCI GRAȘI
de vânzare la Ferma Bădărău

ANUL XXVI No. 6891

ABONAMENTE
Lei 1000 . . . . pe un an
„ 500 . . . . „ 6 luni
„ 300 . . . . „ 3 „

ATELIERELE TIPOGRAFICE:
IAŞI.—STR. LĂPUŞNEANU 37

3 LEI EXEMPLARUL

OPINIA

ZIAR POLITIC COTIDIAN

MARŢI 29 APRILIE 1930

ANUNCIURI
se primesc la toate
AGENŢIILE DE PUBLICITATE
şi la
ADMINISTRAŢIA ZIARULUI
Iaşi. — Strada Lăpuşneanu 37

Telefoane: Redacţia 391, Administraţia 394, Serviciul de noapte 367

BIBLIOTECA UNIVERSITĂŢII IAŞI

Discuţii politice

Prăbuşirea idolilor

Eram aplecaţi să credem că Ardealul deţine întreg tezaurul de cinste şi înţelepciune a României întregite. Fanariotismul de care eram necontenit acuzaţi noi cei din vechiul regat de către cei de peste munţi, s'a dovedit însă a fi fost *„bârna din ochiul altuia“*.

—„Prin încredinţarea conducerei ardelenilor, civilizaţia asfinţitului îşi va extinde sfera înspre Dunărea,... spuneau unii. Ei vin cu stimă desevârşită pentru lege; ei vin să înlăture uzul aranjamentului între neamuri—nepotismul —; ei vin să întroneze onestitatea în treburile publice!“

Şi rând pe rând am înmormîntat nădejde cu nădejde, până cînd astăzi sîntem îndreptăţiţi să strigăm un adevăr în gura mare: Ardealul politic ne-a înşelat credinţele!

„Vom respecta legea!“ şi legea niciodată n'a mai fost batjocorită.

—„Vom ridica prestigiul ţării în străinătate!“ Şi la Madrid se numeşte ca ataşat român de presă, Tiberiu Vornic, acela care astăzi îşi ispăşeşte păcatele la Văcăreşti. Ce-or fi spunând spaniolii despre ataşatul nostru?!

„Vom introna cinstea în mânuirea banului public“, şi d. Aurel Dobrescu, ca subsecretar de stat la domenii, era amicul intim al lui Tiberiu Vornicul!

Inţelegem mai bine acum de ce dl. Dobrescu înainte de a veni partidul său la putere, îşi ieşise din margini normale: era gata să pornească în marş spre Bucureşti, cu tot Făgăraşul după el!

„Vom înlătura nepotismul oriental“... şi de sub ochii noştri şi până sus de tot,... dansează moşii cu nepoţii în ritmul muzicei, ce cântă pe contul unui buget supt de toţi vidrighinii partidului.

Partidul Naţional ardelenesc, nu a atenuat păcatele din viaţa noastră publică, ci dimpotrivă, le-a menţinut şi uneori le-a sporit.

In urma acestei guvernări, s'au mai prăbuşit un rând de idoli.

Să-i înmormântăm în linişte şi să le batem,—după o credinţă populară asupra strigoilor,—ţăruşi drept în inimi, pentru a nu mai reînvia.

După această înmormântare, oamenii politici ai Partidului Naţional din Ardeal, rămân credincioşii isgoniţi din bisericile pe cari le-au profanat.

Ei nu mai au deacum unde-şi ridica glasurile sunătoare a falş, pentru a mai putea fi crezuţi.

Ardealul cultural şi politic de eri, roşeşte în faţa Ardealului politic de astăzi.

Simion Barnuţiu, Timotei Cipariu, Andrei Bârseanul, Titu Maiorescu, Avram Iancu cu cei trei martiri ai anului 1784: Horea, Cloşca şi Crişan, tresaltă acolo în mormintele lor, de ruşinea pe care le-o fac ardelenii de astăzi: Aurel Dobrescu, Tiberiu Vornic, Stan Vidrighin şi toţi cei deopotrivă.

Ardelenii în viaţa publică a României întregite, nu se mai deosebesc de regăţeni decât prin orientalismul ceva mai accentuat din parte-le.

. . . .

Unitatea sufletească s'a făcut!

Gh. Chiriţescu

Actualităţi politice

Liberalii somează pe Patriarhul Regent

In campania pentru cucerirea puterii, partidul liberal a pornit pe calea mijloacelor extreme. Unul din aceste mijloace este atacul la adresa Regenţei.

Atacul, direct şi violent, priveşte pe înaltul regent Patriarhul Miron, căruia i se adresează următoarea somaţiune, în fruntea oficiosului liberal „Viitorul“:

„El (adică Patriarhul) trebue să-şi dea seama că neîndeplinirea datoriei sale de Regent, apărător al Constituţiei şi al intereselor Ţării, ar distruge în mod firesc, şi autoritatea sa de Cap al Bisericii“.

Iar în altă parte a oficiosului liberal se încearcă o intimidare la adresa Regenţei, prin avertismentul următor.

„Congresul general al partidului naţional-liberal, va cere precizarea atitudinei şi a răspunderilor tuturor factorilor constituţionali“.

Aşa dar, partidul liberal a devenit „revoluţionar“ ca şi naţional-ţărăniştii pe când erau în opoziţie. Scopul îl ştim. Rămâne să vedem dacă, cum şi când îl vor ajunge.

Oficializarea voinicilor

Inaltul regent d. Sărăţeanu a făcut o recentă vizită la Braşov, fiind oaspele familiei d-lui Vaida. Cu prilejul acestei vizite, s'au organizat mici solemnităţi. S'a remarcat în special faptul că d. Sărăţeanu a primit defilarea semimilitărească a mai multor soiuri de societăţi ale „junilor“ şi alţi „voinici“ de-ai d-lui Maniu.

Prin acest fapt „voinicii“ (armata regională şi personală a d-lui Maniu), capătă un fel de consacrare oficială!

Incă un pas, şi ne mexicanizăm în toată regula...

X.

ZEPPELINUL SPRE AMERICA
PLEACĂ LA 18 MAI

Din Friedrichshafen se anunţă că raidul Zeppelinului spre America de Sud a fost amânat cu opt zile. Dirijabilul care urma să plece la 10 Mai, va pleca la 18 Mai. Această amânare s'a produs din pricină că pregătirile pentru aterisare la Sevilla (Spania) şi Brazilia (America de Sud) necesită mai mult de două săptămâni.

IDEI ŞI FAPTE

Manifestarea femeii în viaţa publică

După toate aparenţele, olandejii nu sunt deloc mulţumiţi de felul cum consoartele lor îşi exercită drepturile cetăţeneşti.

Menajurile deranjate sau mersul prost al gospodăriilor comunale în care dictau primarii în rochii scurte şi cu părul tăiat, să fi fost cauzele mâhnirii simpaticilor locuitori ai liberei Olande? Nu ştim. Cert este însă că cârmuitorii de acolo intenţionează să retragă femeilor drepturile politice, dobândite în ultimii ani.

In legătură cu această derută gravă a femenismului, se pune de la sine tragica întrebare: E imperios necesară prezenţa sexului slab (la propriu şi figurat) pe arena vieţii publice?

Două întâmplări recente ne-ar putea uşura răspunsul. La New-York femeile energice au manifestat sgomotos pe străzi contra regimului sec, cerând imediata suspendare a regimului de prohibiţie a alcoolului. In acelaş timp mişcarea gandhistă din India e susţinută cu toată căldura de soţiile insurgenţilor, acestea făcând adevărate şi admirabile acte de eroism şi abnegaţie.

Deci, femeia contimporană în două ipostaze contradictorii: Unele apărând dreptul americanilor de a practica un viciu recunoscut; iar altele (cele neemancipate) jertfindu-se pentru independenţa naţională!

Deducţia logică e oarecum în defavoarea emancipării. In activitatea ei socială alăturea de bărbat, femeia nu inaugurează un sistem propriu firei sale *ci se adaptează mai curând concepţiilor şi metodelor bărbaţilor.*

Atunci neaducând nimic nou şi original care ar putea fi folosul egalizării lor în drepturi politice cu bărbaţii, decât acela de a fi contribuit şi mai mult la încurcarea treburilor şi la înmulţirea conflictelor existente?

Doar să admiţi acea egalare în drepturi ca o satisfacţie ce nu se poate refuza din politeţă, nici unei făpturi omeneşti în secolul al XX-lea. Dar emanciparea ca o politeţă faţă de sexul frumos atât şi mai mult nimic, ar fi aceasta oare o formă agreată de femeia modernă?

I. L. Basarabeanu

IN CEL MAI NENOROCIT SAT DIN ŢARĂ...

... In satul Costeşti, jalea continuă, durerea este parcă fără de sfîrşit. Din biserica unde s'a produs catastrofa, au rămas sinistre ruine, în jurul cărora locuitorii se adună zilnic şi varsă încă multe lacrimi (clişeul nostru reprezintă în stînga acest întristător spectacol). In dreapta, se vede şirul de cadavre întinse pe pămînt, acoperite în linţolii albe şi străjuite de familiile îndurerate. Inmormîntarea, precum am anunţat, a avut loc într'o jale de nedescris, iar ieri s'au oficiat parastase la toate bisericile din ţară.

DIN TOATĂ LUMEA

Omul care nu râde.— D. Snowden, ministrul de finanţe al Angliei, este poreclit „Omul care nu râde“. Visternicul Marii Britanii păstrează în permanenţă o seriozitate gravă şi rigidă. In raporturile sale zilnice, chiar cu prietenii intimi, d. Snowden are o atitudine glacială, o atitudine care aproape inspiră teamă. Ministrul englez de finanţe nu vorbeşte decât strictul necesar, are o privire pătrunzătoare şi rece, şi când foarte rar se întâmplă să zâmbească, surâsul său este numai o crispare violentă a buzelor. In fond însă d. Snowden este un om de o bunătate rară. Toţi aceia care au de făcut reclamaţiuni, se adresează lui, fiindcă ştiu că în modul acesta au toate şansele să obţie dreptate. In plus d. Snowden este foarte activ, aşa încât precum se spune, „omul care nu râde“ este de fapt conducătorul guvernului englez.

*

Cea mai bună masă.— La Oslo (Norvegia) a avut loc zilele acestea un concurs original. Un juriu competent trebuea să aleagă cele mai bune mâncăruri, pe care concurenţii le aduceau în vase bine închise. Şi primul premiu în valoare de 10.000 coroane a fost câştigat de un bucătar din Oslo, care a preparat în chip admirabil o supă, o tocană şi o budincă. Astfel un bărbat a repurtat victoria într'un domeniu consacrat femeilor!

*

Impotriva războiului.— Liga drepturilor omului din Franţa a hotărât să ceară prin delegaţiile ei din toate ţările, să se introducă în şcoli cursuri speciale, prin care să se facă o puternică propagandă împotriva războiului. Liga roagă ca profesorii acestui studiu pacifist să explice elevilor în mod detailat toate primejdiile măcelului între oameni. In acest scop liga franceză propune să construească tunuri, tankuri, avioane, bombe, etc... în miniatură, ca nişte jucării cu petiţe, cu ajutorul cărora profesorii să arate şcolarilor că războiul înseamnă o barbarie inutilă. In modul acesta se speră că se va infiltra în sufletul copiilor ura contra războiului şi dorinţa de pace veşnică.

*

Temniţă pentru o sărutare. — Tânărul Ricardo Navacerrada Perdignero din Madrid (Spania) a fost judecat şi condamnat la o lună închisoare. Şi ştiţi pentru ce? Pentru că în plină stradă a îmbrăţişat şi sărutat o fată răpitor de frumoasă. In Spania un asemenea act constituie un delict grav şi este pedepsit cu închisoare dela 15 zile la doi ani. Tânărul spaniol se resemnează şi se gândeşte poate că... va mai sta în temniţă!..

Americanii luptă
contra zgomotului din oraşe

New-York-ul este astăzi cel mai zgomotos oraş din lume. Tumultul este acolo aşa de mare, încît multe persoane au auzul foarte foarte slăbit. Deasemenea şi în alte numeroase oraşe de peste ocean domneşte un tapaj asurzitor.

Americanii luptă prin toate mijloacele pentru micşorarea zgomotului. Şi în prezent au reuşit să obţie o lege specială în acest scop. Legea prevede că haut-parleurile de radio instalate în străzi vor fi desfiinţate. Claxoanele automobilelor nu vor fi întrebuinţate decît numai în cazuri de absolută necesitate. Diversele motoare şi maşini care produc energie mecanică vor funcţiona neapărat în localuri închise. Tramvaele pe străzi vor fi cît mai mult suprimate şi înlocuite prin metropolitane (trenuri subt pămînt), în care scop s'a şi afectat un fond de 250 milioane dolari.

Şi în modul acesta americanii speră că zgomotul în oraşe se va micşora considerabil. Speră...

„OPINIA“
LITERARA ŞI ARTISTICA

Vorbe...

Băcanul Reginei

In interviewul acordat unui ziar din Capitală, Regina Maria a declarat că pe băcanul ei, dacă s'ar pricepe în administraţie, l-ar face prim ministru. Cuvintele suveranei sânt poate o simplă butadă. Dar chiar aşa fiind, să nu uităm însă că orce glumă conţine şi o doză de adevăr. De altfel apropierea de persoane pe care a făcut-o regina, nu este imposibilă. Dimpotrivă chiar; ea pare pe cât de interesantă pe atât de potrivită. Intre un negustor şi un ministru există destule asemănări. In primul rând, amândoi fac afaceri, bine înţeles afaceri rentabile, având de scop câştiguri cât mai mari. Deaceia, ministrul ca şi negustorul, încearcă aceiaş operaţie: iau cât mai mult şi oferă în schimb cât mai puţin. Evident, ambii sânt neapărat democraţi. Amândoi nu se sfiesc să-şi recomande unul marfa, celălalt serviciile, chiar prin cele mai mincinoase procedee. Ministrul ţine să rămâie mereu la guvern, fiindcă, la fel ca şi comerciantul, înţelege importanţa vadului. Şi când au ocazia potrivită, ambii nu se jenează să-şi aranjeze falimentul, în dauna altora (creditori sau bugetul statului). In plus, ca să fii negustor sau ministru, n'ai nevoie de principii. Ajunge puţină rutină, şmecherie; ajunge să ştii să te iscăleşti. Hotărât lucru; regina noastră are dreptate: băcanul ei ar putea fi un excelent ministru. Ne îndoim însă de reciproca faptului, ne îndoim dacă un ministru ar putea fi măcar un bun băcan!..

i. b.

...şi fapte

Premiile Mussolini

Cu prilejul căsătoriei fiicei sale, d. Mussolini a instituit multe premii literare şi ştiinţifice. Ziarul „Corriere della Sera“ anunţă că premiile se vor acorda în fiecare an şi sânt în sumă de 50 mii lire, adecă vre-o 400.000 lei. Pentru a răsplăti toate ramurile de activitate, d. Mussolini a creat câte un premiu pentru literatură, filosofie, morală, istorie, matematică, artă, medicină şi muzică. Premiile se vor distribui anual, în ziua de 2 April, Prima decernare va avea loc în anul 1931 la această dată. Scriitorii şi oamenii de ştiinţă din Italia s'au pus pe

(Continuare în pag. II-a)

Bolşevicii contra religiei
se servesc de radio

Sovietele continuă pe toate căile propaganda anti-religioasă. Astfel, în zilele de Paşti, bolşevicii au recurs la concursul radiofoniei, pentru a împrăştia în lumea întreagă tot felul de insulte la adresa religiei. Din Moscova s'a transmis prin radio o operetă special compusă de serbători, în care Dumnezeu, Isus Hristos, Biblia şi clerul sînt batjocoriţi în chipul cel mai sălbatic.

Dar campania contra religiei nu s'a terminat. Ruşii pregătesc pentru ziua de 1 Mai noui transmisiuni radiofonice, prin care vor aduce alte violente atacuri împotriva bisericii. Bolşevicii susţin că religia este născocirea capitalismului, care găseşte astfel un mijloc lesnicios de a specula naivitatea poporului.

OASELE
FACULTĂŢII DE MEDICINĂ

Intotdeauna decâte ori văd nişte oase de mort, îmi vine în minte vedenia profetului *Iezechiil* din Legea Veche, care zice: *„Fosta asupra mi mâna lui Iehova, şi m'a pus în mijlocul unei văi, plină de oase. Şi m'a făcut să trec pe lângă dânsele de jur împrejur, şi iacă, ele multe foarte erau pe faţa văei şi iacă, erau uscate foarte. Şi zisu-mi-a: Fiul omului, au putea-vor învia oasele acestea? şi am răspuns: Iehova, Doamne tu ştii“*. (cap. 37, 1-3)

Şi iaca, avem şi noi ieşenii prilejul să vedem oase multe de mort... Numai că ele nu's în vale ca acelea pe care le-a văzut profetul Domnului, ci sus, pe loc înalt, pe acoperiş de clădire înaltă.

Cine trece pe strada Procopie să-şi arunce ochii deasupra Institutului de Anatomie din curtea facultăţii de medicină. Printre castanii bătrâni, îmbrăcaţi în haină verde, va vedea un tablou mic, care-l va impresiona în chip deosebit.

Iată, că eu l-am văzut. Pe acoperişul de tablă al Institutului stau întinse la soare o sumedenie de oase omeneşti. Şi mai mari şi mai mici. Stau grămadă. Parcă-i o haraba de ciuperci mari întinse la soare.. Aşa întind femeile la ţară un lăicer pe vre-o şură şi pun la uscat: bureţi, mere, pere, cireşe şi vişini.

La facultatea noastră însă se întind oasele de morţi...

Şi stau fluierile goale amestecate şi neclintite ca pentru rugăciune... Doar cioarele care adulmecă o prada mai fac rânduială între ele, ca între nişte şerpi omorâţi în poiană de pădure... Le ciocnesc cu pliscul în semn de mustrare, ciupind firicelele de carne rămasă de la fiert...

Noi ştim, că mortului i-i dat să stea în mormânt, neprofanat, pentru ca pământul să-şi mistuiască tributul. Pentru promovarea ştiinţei mai ştim, că facultăţile de medicină au cadavre pentru studenţi. Nimic de zis.

Cadavrele acestea însă trebuie să stea în săli anumite. La fel şi oasele. Credem, că nu e bine, ca

(Continuarea în pag. II-a)

CRONICA DRAMATICA
De WRATISLAVIUS

Teatrul Naţional:

Premieră: „GRIERUL şi FURNICA“ de AL. LASCAROV - Moldovan

Fabulă dramatică în versuri. — 3 acte cu prolog şi epilog

Ca încheiere a stagiunii anului acestuia, direcţiunea Naţionalului a prezentat fabula dramatizată a cunoscutului scriitor *Al. Lascarov-Moldovan*, lucrare în versuri, care poartă titlul uneia din minunatele povestiri ce ne-au legănat copilăria. Cine nu cunoaşte povestea grierului care, rebegit de frig fiind, a venit să ceară ospitalitate furnicei şi a fost refuzat de aceasta cu vorbele aspre:

„Toată vara ai cântat
Acum joacă dacă poţi“...

Autorul dramatizării a imaginat însă o cu totul altă intrigă şi pe care noi o găsim cu mult mai frumoasă şi mai plin de tâlc, decât vechea istorioară. Aci furnica apare într'o lumină mult mai simpatică şi povestea are un cu totul alt desnodământ, decât acel ştiut de noi din cărţile de citire.

Ci-că, nespus de bogată, cu avuţii imense strânse în decursul anilor, furnica tânjeşte stingheră la curtea ei pompoasă, cu toate bunătăţile pământeşti ce-i stau la îndemână şi cu toate îngrijirile ce-i le dau atât slujitorii ei cât şi vracii renumiţi veniţi s'o doftorească. Tristeţea ei nu'şi găseşte leacul decât în hotărârea eroică de a porni — însoţită de slugi credincioase — între care se distinge mai ales *ghiduşul* isteţ, până ajunge la curtea grierului, de cântul căruia îi era atât de dor şi de care nu se va mai despărţi niciodată.

Pe noi povestea aceasta ne-a impresionat foarte plăcut. Tot aşa cum ne-au încântat: *„Rodia de Aur“*, *Capra cu trei iezi*“ şi *„Cenuşereasa“* — pentru a nu cita decât basmele dramatizate ce-au văzut lumina rampei pe scena Naţionalului nostru.

Abstracţie făcând de faptul, că acest gen de teatru este o adevărată comoară pentru tineret, noi îl socotim ca fiind cu mult superior tuturor dramelor şi farselor bulevardiere, care cu etalarea de conflicte destul de dubioase calitativ, nu sunt de loc menite să procure vre-o emulaţie sau să deştepte simţul pentru frumos în sufletul spectatorului juvenil.

Vedeţi, că noi nu inzistăm asupra farmecului ce 'l oferă un basm scris într'o limbă curată şi plină de imagini poetice, pentru omul subţire, care retrăeşte câteva ceasuri din copilăria senină, de atâtea decenii dispărută în umbra amintirilor.

— Şi fiind-că veni vorba de amintiri.

D-l. *Lascarov Moldovan*, pe care noi îl ştiam din scrisul publicat, (odată l'am şi auzit citind) ni s'a relevat şi ca un foarte agreabil povestitor, care, sfătos, ca un prieten, a venit în mijlocul nostru să ne evoace câte-va din siluetele de care ne este legată copilăria noastră, a acelora născuţi, crescuţi şi încărunţiţi în târgul Iaşului. Pentru această evocare îi rămânem în mod deosebit obligaţi omului inimos, care cu glasul vibrând de sinceră emoţie, ne-a dat a înţălege cât sufere şi el când vede, când simte *„Criza de idealizm“*

(Continuarea în pag. II-a)

1925
1841
84

Conducătorii a mii de întreprinderi sunt convinşi de marea contribuţie a camionului Chevrolet la sporirea câştigurilor

Mulţumită acestui puternic camion, atât de ferit de nevoia reparaţiilor, ei îşi pot lărgi azi câmpul activităţii, făcând noi clienţi.

TRĂIM în epoca maşinelor, aceea a vitezei şi a întreprinderilor ce evoluează neîncetat. Conducătorii întreprinderilor, în care e nevoie de mijloace de transport, înlocuesc pe fiecare zi transportul uman şi animal prin vehicule automobile. Camionul Chevrolet, construit de General Motors spre a fi cât mai economic şi mai durabil, cunoscut pentru excepţionalul său privilej de a nu avea nevoie de reparaţii, ajută mii de întreprinderi din lumea întreagă să-şi lărgească activitatea şi să-şi sporească beneficiile.

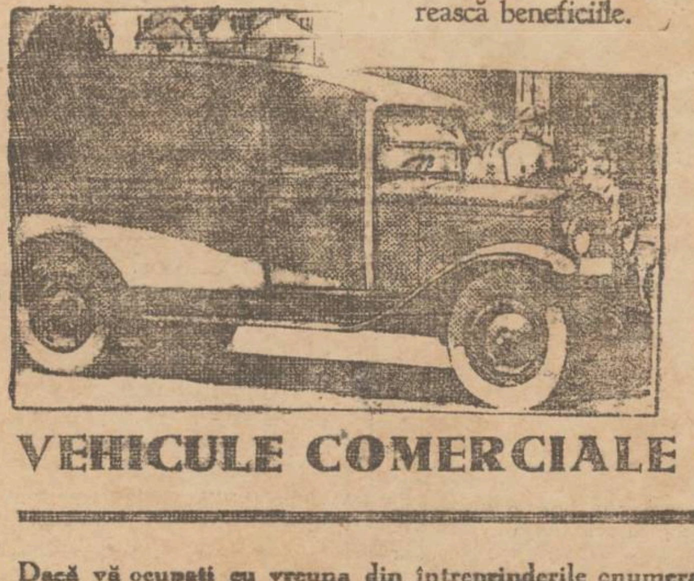

Chevrolet - Pontiac - Oldsmobile - Oakland - Vauxhall Buick - Marquette - La Salle Cadillac - Camion Chevrolet Camion G. M. C. - Caroserii de Fisher

PRODUSE ALE LUI GENERAL MOTORS

VEHICULE COMERCIALE CHEVROLET

Dacă vă ocupaţi cu vreuna din întreprinderile enumerate mai jos, camionul Chevrolet vă e de cea mai mare nevoie. Visitaţi pe cel mai apropiat concesionar. Acesta vă va spune exact cât vă va costa achiziţionarea şi întreţinerea unui camion Chevrolet. El vă va arăta deasemenea diferitele tipuri de caroserii pe care le poate construi pe şasiurile Chevrolet.

Lemne şi Cărbuni - Materiale de Construcţie - Ferme - Expediţii şi Mutări - Industrii Textile - Fabrici de Bere - Fabrici de Mobile - Consumuri - Brutării Băcănii - Depozite de Vinuri şi Spirtoase - Cofetării şi Patiserii.

INFORMAŢIUNI

x **Incendiul din Vaslui**—Marea şi sistematica fabrică de uleiuri „Steaua" din Vaslui, proprietatea d-lui Cezar Zoller, a fost distrusă de un puternic incendiu, izbucnit Sâmbătă noaptea.

Incă dela primele cercetări au fost reţinuţi de d. procuror Gher... proprietarul fabricei, d. Zoller, contabilul d. Carol Samoil, ing. Beltzer şi Marcu Cavel prim ...ilator.

...rica era asigurată la societatea ...deză „Lloyd" pentru 7 ...lei.

D. Cezar Zaless ceruse încă ... iarnă concordat preventiv. Tribunalul de Vaslui la opunerea unui creditor d. Bărbuţă, a respins concordatul.

Apelul urma să se judece de curtea de apel Iaşi, în cursul lunei viitoare.

x *Căsătorie.*—La Templul Neuschotz s'a celebrat aseară căsătoria religioasă a d-lui dr. Cazvan, cu distinsa şi drăguţa d-ra Florica Leonescu.

Elita israelită şi medicii au ţinut să asiste la ceremonie şi să felicite pe tinerii căsătoriţi.

x ACCIDENT.—In comuna Floreşti (Tutova), soldatul Gh. Lupaşcu din Reg. 26 Inf. umblând cu un pistol vechi, arma s'a descărcat. Nefericitul soldat s'a ales cu o mână ruptă.

x *Inapoi la şcoală.* — Sâmbătă şi Duminică, a domnit în gara locală o animaţie extraordinară.

Toate trenurile readuceau la Iaşi pe copiii de şcoală care au petrecut vacanţa prin alte meleaguri. In plin entuziasm, copiii au stăpânit gara, — şi cei mai vechi funcţionari ceferişti, deprinşi cu asemenea scene, încă socoteau ca incomparabilă, această exuberanţă drăgălaşă.

x D. Lascar Antoniu, cunoscutul fruntaş avocat din Capitală, a fost ieri în Iaşi. Amicul nostru a vizitat pe d. Nicu Stoianovici, cu care este înrudit.

x **Dela Corporaţii.**— In conformitate cu ultimele dispoziţiuni ale Casei Centrale a Meseriilor din Ministerul Muncii; patronii fabricanţi cari în termen de 5 zile după efectuarea plăţii lucrătorilor, n'au vărsat la Casieria Corporaţiilor sumele reţinute pentru asigurare pentru cazurile de boală şi invaliditate, rămân de drept contravenienţi. Recidiviştii vor fi daţi în judecată pentru abus de încredere, întru cât n'au dat sumele reţinute, destinaţia ...

x Distinsul nostru concetăţean Preotul Vasiloschi, a avut durerea să piardă pe tatăl său, bătrînul preot Vichentie Vasiloschi paroh în Iaslovăţ (Bucovina). Inmormântarea a avut loc Sîmbătă în cimitirul bisericei locale.

DOCTORUL
R. DAMSKER
str. Ghica-Vodă No. 44-46
consultă zilnic
MEDICINĂ INTERNA SIFILIS şi GENITO-URINARE
între orele 8-11 a. m. şi 3-7 p. m.
Diathermie şi băi de lumină.

x La junghiuri, gripă, răceli, dureri de picioare, întrebuinţaţi fricţiunea „Carmelita"
Depozit: Farmacia Polak, str. Ştefan cel Mare.

UN CAZ UIMITOR, DE PRESIMŢIRE

în timpul prăpădului dela Costeşti

Chinurile controlorului financiar Serafim

Din cite s'au relatat asupra tragediei dela Costeşti, un interes deosebit prezintă următorul caz:

Controlorul financiar Serafim s'a opus ca soţia sa să se ducă la biserică cu copila. Avea o presimţire.

„Nu te du! Ce cauţi acolo? Această biserică e sortită peirei. Inţelege-mă!"

Soţia nu l-a ascultat.

Amărât a plecat de acasă înaintea ei. A dat ocol comunei agitat şi împins de o forţă nevăzută a revenit pentru a-şi opri soţia dacă nu cumva plecase. Sosise prea târziu, n'a mai regăsit-o. Necăjit s'a îndreptat spre biserică, cu gândul dacă nu o va putea scoate să o roage cel puţin a lua loc mai spre ieşire. Pe drum s'a întâlnit cu oameni, care întrebându-l unde se duce le răspundea: „Să-mi iau soţia din biserică care e destinată pieirei". Lumea neînţelegându-l îl socotea ateu.

In apropiere de biserică aude vaete disperate. având impresia că zgomotul vine din partea opusă, adică dinspre sat, a voit să se înapoieze, când o femeie alergând şi ţipând îi comunică nenorocirea.

„Arde biserica domnule! Arde cu toţi oamenii din ea!"

Disperat a fugit într'acolo. Totul era o massă de flacări groasă ce se înălţa spre ceruri. La 60 de paşi nu se putea nimeni apropia."

O clipă s'a auzit un cor de vaete şi apoi totul ardea în linişte, fără nici un zgomot. Cei din jur înebuniţi de groază, împietriţi, cu ochii ficşi spre focul care mistuia tot ce aveau mai scump. Nu se putea da nici un ajutor; după câteva minute totul era scrum.

„OPINIA"
LITERARA ŞI ARTISTICA
(Continuare din pagina I-a)

lucru, întrucât acestor premii li se atribuie o deosebită importanţă.

Când cunoşti femeia...

Intr'o recentă schiţă humoristică a lui Tristan Bernard găsim acest dialog:

— M'am însurat cu o femeie, pe care am cunoscut-o cu două luni înainte de căsătorie.

— Asta nu-i prea grav. Eu mi-am cunoscut nevasta abea după doi ani de căsnicie, la divors.

Diferite ştiri

— *D. profesor Leon Feraru* de la Universitatea Long Island din Brooklyn (New-York), a ţinut o serie de conferinţe despre poezia românească, la postul de emisiune al societăţii de radiodifuziune Wevd din New-York.

D. Feraru a început prin a vorbi despre doină, citind traduceri în englezeşte din poezia populară romînească. D-sa a continuat cu balada, oferind o traducere a „Mioriţei" şi a încheiat cu poezia cultă, declamând tălmăciri din Eminescu, Alecsandri, Anghel, Cerna şi alţii.

— *Citeva ziare* din Capitală menţionează faptul că celebrul castel Haşdeu din Cimpina, se află într'o stare deplorabilă. Ziarele protestează şi cer măsuri urgente pentru repararea acestei clădiri istorice. Ateneul „B. P. Haşdeu" din Capitală doreşte să transforme castelul într'un muzeu, aşa precum voia însuş scriitorul şi istoricul nostru.

— *Jubileul lui Maximilian* are loc Miercuri în Capitală, când marele nostru comedian îşi serbează 30 ani de teatru. Cu acest prilej se va reprezinta pentru a 100-a oară piesa „Topaze" de Pagnol. Spectacolul va fi completat cu un act original „Maximilian-Bar", special scris de d. Ion Manu.

Bacşişul soţului

— Du-te la gară şi aşteapt'o pe nevasta mea. Vei avea un pol bacşiş.

— Şi dacă nu vine soţia d-vs?

— Iţi voiu da un bacşiş de o sută lei.

Reviste

A apărut No. 11 din revista politico-socială *„Observatorul"*, de subt conducerea d-lui H. St. Streitman. Publicaţia cuprinde interesante articole de politică internă şi externă; conferinţa d-lui ministru Mironescu despre problema optanţilor; un interview cu d. Venizelos, etc...Numărul este completat cu diverse notiţe, fapte şi comentarii. Exemplarul în 16 pagini mari, 20 lei.

OASELE
Facultăţii de Medicină
(Continuare din pag. I-a)

oasele să fie expuse vederii trecătorilor, înşirându-le pe acoperişurile clădirilor facultăţii, de unde oasele mai mici pot fi răpite de cioare, care spre seară se abat cu miile, în special asupra facultăţii de medicină...

Dacă în viaţă „proprietarii" acelor oase nu vor fi stat multă vreme vara căţăraţi sus prin copaci, iată că acum, oasele lor, se soresc şi se vânturesc deasupra palatelor universitare... Câtă cinste postumă!

Fluiere uscate, oase răzleţite, membre ce-aţi funcţionat de curând într'un trup omenesc, cum vă simţiţi voi în acest vremelnic înălţat şi descoperit cimitir?! Vă suşinaţi voi oare de privirea noastră? Vi s'a pierdut urma. V'aţi amestecat. Cine ştie când şi unde veţi mai putrezi!..

Cine mai ştie, dacă veţi mai avea parte de-o făclie înfiptă cândva deasupra voastră în ţărână!..

In schimb însă, s'au îngrijit alţii, ca să vă fiarbă în cazan şi să vă pună pe acoperiş la soare, ca pe nişte bureţi!.. N'aveţi destulă lumină?

Pr. N. Hodoroabă

x Se face cunoscut membrilor soc. *„Propăşirea Iaşilor"* că sala de şedinţe a Muzeului istorico-natural fiind ocupată, şedinţa obişnuită de astă sară se suspendă, urmînd a se anunţa ulterior data cînd ea va avea loc.

Cum putem scăpa de Blenoragie

Iată o informaţie care va avea darul să **placă** la o mulţime de oameni ce aveau gânduri foarte negre. Această informaţie de altfel cunoscută de un mare număr de persoane este azi de necontestat. Scurgerile, cistita, prostetita şi stricăturile şi-au găsit remediul. PAGEOLUL este azi antisepticul şi digestionatul cel mai eficace contra blenoragiei şi complicaţiilor sale. Microbii ori unde s'ar afla ei la suprafaţă sau în ţesături sunt distruşi şi eliminaţi prin întrebuinţarea Pageolului.

Acţiunea binefăcătoare a Pageolului este atât de precisă că renumitul specialist doctorul Ott fost medic şef al spitalelor militare din Franţa, afirmă că azi singurul refecător ş, curăţător radical sigur şi rapid al căilor genitourinare este Pageolul.

Se găseşte de vânzare la farmacii şi droguerii.

P. P. P.

Pu-Pi-Po marcă renumită, garanţie deplină

Preţul: 6 lei bucata.

MAGAZINUL
„HIGH-LIFE"
din str. Lăpuşneanu 44
anunţă onoratei sale clientele cât şi onoratului public că a primit un mare transport de stofe pentru noul sezon.

Atelier special de Croitorie cu renumitul maistru coupeur MANGER.

Se fac înlesniri de plată.

Asortiment de Trench-Coaturi, ultimele noutăţi în articole pentru domni,

Preţuri avantajoase.

Epitropia Generală a Casei Spitalelor şi Ospiciilor Sf. Spiridon din Iaşi

ANUNCIU

Aducem la cunoştinţa celor interesaţi că, în ziua de 12 Mai a. c. orele 11 jum. a. m. se va ţine în Camera Epitropiei licitaţie publică cu oferte închise, pentru închirierea pe termen de 8 ani, cu începere dela adjudecărei şi încheierei Contractului, pentru refacerea şi exploatarea pităriei (brutărie) din satul Slănic, Băile Slănic-Moldova, proprietatea acestei Instituţiuni.

Articolele 81—115 din legea comptabilităţii Generale a Statului sunt aplicabile acestei licitaţii.

Garanţia provizorie va fi de 10 la sută din valoarea ofertei.

Caetul de sarcini se poate vedea în fiecare zi de lucru la Serviciul Technic al Casei, între orele 9—12 a. m.

LA CERNAUŢI se găseşte zilnic ziarul „Opinia" la chioşcul din piaţa Unirei (halta tramvaiului) precum şi la debitele principale din oraş.

Dr. GR. DIMITRIU
Asistent al clinicei dermato-sifiligrafică
Medic-şef al secţiei dermato-venerică de la spitalul militar consultă în fiecare zi între orele 5—8 după amează
în str. Sft. Sava No. 2.

TESTA
VINDECĂ:
DURERI DE CAP-MIGRENE
NEVRALGII DURERI DE DINŢI
RACELI-GRIPA-JUNGHIURI
IN FARMACII ŞI DROGUERII

CRONICA DRAMATICĂ
de Wratislavius

TEATRUL NAŢIONAL:

Premieră: „GRIERUL ŞI FURNICA"
(Continuarea din pag. I-a)

n care se găseşte tineretul de azi şi căreia nu'i am găsit încă leacul. Evident că, încercări de vindecare a acestei stări anormale se fac din diferite părţi. Unii caută soluţia, alţii dau o indicaţie şi alţii dau prinosul sufletului lor delicat, scriind, ca în cazul de faţă — o fabulă dramatică, în care printre râduri, lasă să se întrevadă gândurile ce 'i preocupă.

Pomenisem mai sus, între basmele ce-au fost jucate la noi şi despre *„Rodia de aur"*. Ne-am amintit de „Rodia" lui *Pastorel Teodoreanu* în timp ce auzeam depănându-se versurile d-lui *Lascarov-Moldovan*. Ne spuneam: De ce oare n'a găsit şi autorul *„Greerului şi Furnicii"*, un tovarăş de talia lui *Adrian Maniu*, care meşter în ale versului fiind, ar fi făcut ca *toate* versurile fabulei să fie la aceiaşi înălţime technică şi de aceiaşi calitate linguistică.

Aceasta nu trebue însă înţeles ca un repros. Dimpotrivă. Tocmai, fiind-că am găsit multe imagini frumoase, am fi dorit ca să nu existe nici-o expresiune prozaică. Să fie totul la fel de impresionant ca admirabilele versuri ale ghiduşului, care culminează în minunata imagine: *„lumina cântă"!*

Dar dacă n'a avut tovarăş autorul la ticluitul fabulei, a avut însă norocul să deie peste ajutoarele devotate şi pline de imaginaţie ale remarcabilelor talente, meştere în clădire teatrală—ale d-nilor *Maican* şi *Kiriakof*.

Cu convingerea, că autorul fabulei a înregistrat o mare satisfacţie sufletească văzând haina ce-a pus arta d-lui *Kiriakof* atât eroilor cât şi încăperilor, dar şi animarea acestora într'o lumină plină de vis şi farmec trebue subliniată. Ca o vrednică încheiere a unei întregi stagiuni de lucrări, prezentate toate cu pecetea unui om de meserie, vrednic meşter în clădirea unui tot care să rămână plăcut întipărit spectatorului. Aceasta este meritul d-lui *Maican*, directorul de scenă şi aceste calităţi, deşi relevate la fie-care lucrare, la fie-care capitol, datori suntem, să le relevăm acum la încheierea anului teatral.

Cu atât mai mult, cu cât s'a resimţit această influenţă şi la interpretare. Actorii au fost bine plasaţi şi nici unuia nu i se poate reproşa, că n'a lucrat cu toate resursele ce-i le pune talentul la dispoziţie.

Unuia singur am putea să'i facem un mare reproş. Dar el este indirect în slujba teatrului şi nu depinde nici de direcţie, nici de regisor. E vorba de Măria sa Publicul, care n'a cinstit în număr mare opera despre care vorbim. Dar poate că are şi acesta o scuză. Acum, când prin fereastra deschisă vine adierea îmbătătoare a Iliacului şi când în tăcerea nopţii se-aude toaca pitpalacului, nu ori-cine are tăria să pornească spre teatru şi să asculte glasul grierului de acolo. Aceia însă, cari au avut prilejul să vadă şi să audă interpretarea povestei d-lui *Lascarov-Moldovanu*, suntem siguri că vor păstra imaginele vreme îndelungată, după cum nu degrabă îl vor uita pe povestitorul sfătos, care a depănat în faţa noastră: *Amintirile unui copilandru venit să înveţe carte în târgul Iaşului...*

Dar să nu uităm interpreţii. Mai ales că... se închide stagiunea şi au dreptul fie-care la o vorbă bună.

Dar cu cine să'ncepem? Mai bine'i luăm după ordinea în care au apărut. Prin urmare: întâi a venit fabula veche. O cucoană sulemenită şi în costum de mult ieşit din modă. Cucoana însă a fost... un domn: talentatul comic *Calmuschi*. Fabula veche a avut sărmana de suferit de pe urma Ghiduşului, foarte bine şi cu mult avânt interpretat de dl. *G. Popovici*, care cum am spus, a fost sorocit de autor să ducă furnica la curtea grierului.

Furnica, foarte bine interpretată de d-na *Braeschi*, în simpatică ţinută de domniţă bogată, care tânjeşte după... prinţul îndepărtat, cu toată bogăţia ce-i aduce, minunata întruchipare a Crainicului *Sava*.

Menţionând pe jupâneasa isteaţă a doamnei *Colceag-Nicolau* şi aprodul d-lui *Şubă*, am terminat cu curtea furnicei. Cei trei doftori sunt doar episodici. Dar încredinţate fiind rolurile celor trei elemente de valoare: *Ramadan, Miron Popovici*, şi *Meicu*, aceştia au reuşit să prezinte trei siluete admirabile, evocatoare puternic ale marilor fabulişti: *Donici, La Fontaine* şi *Esop*, în mască şi ţinută.

Ajungem la curtea Grierului, interpretat cu căldură de către dl. *Nosec*. Două personagii ne-au frapat aci. *Crainicul cântării*, pe care dl. *Munteanu* l'a prezentat ca un admirabil contrast (cum era şi'n intenţia autorului) cu personajul masiv şi dur, straşnic ca ţinută şi debit vocal al domnului *Sava*.

De mult, de pe vremea lui *Zefir* şi a lui *Romeo*, noi nu l'am mai auzit atât de vibrant pe dl. *Munteanu* recitând versuri atât de muzical.

Iar al doilea personaj, pe care'l pomenim intenţionat la urmă, *„pour la bonne bouche"* simpaticul Cristinel, ghicitoarea'n bobi, care arată grierului ce oaspete plăcut îi cade'n casă. D-na *Ionac-Argeşanu* a dat acestui rol episodic farmecul ingenuei talentate, care ştie scoate în evidenţă şi un rol mai mic.

Iar odată fabula terminată, a venit epilogul—fabula nouă. De astă dată, nu în travesti şi nici în costum arhaic cu zorzoane.

Ci, elegantă, vioaie şi cu glas limpede d-na *Baciu* a fost interpreta ultimelor strofe din povestirea simpatică a domnului *Lascarov-Moldovan* şi căruia, încă odată, îi mulţumim pentru evocarea amintirilor trăite la noi, şi cu noi în mijlocul Iaşului nostru drag. In seara spectacolului am făcut'o chemând la rampă cu aplauze pe autorul fabulei dramatice *„Greerul şi Furnica"*.

Notă,—Regretăm că n'am putut azista la cuvântarea ţinută cu prilejul închiderei stagiunii de către domnul Profesor *Iordan*. Ne-ar fi interesat să auzim ce perspective aşteaptă viitoarea stagiune a Nationalului nostru...

INCHIDEREA STAGIUNII TEATRULUI NAȚIONAL

Expunerea d-lui director Iordan asupra activității teatrale

Aseară a avut loc ultima reprezentație a Teatrului Național, cu care s'a închis stagiunea 1929—1930.

Inainte de începerea spectacolului, d. prof. Iorgu Iordan, directorul teatrului, a făcut o dare de seamă asupra activității teatrale a stagiunii încheiate.

După ce a anunțat noua lege care prevede concesionarea teatrelor, d. Iordan a arătat că făgăduelile făcute la sfârșitul stagiunii trecute au fost în bună parte realizate.

Dacă nu s'au putut juca toate piesele hotărâte la început, s'au jucat însă unele neanunțate.

24 premiere

Cu sacrificii materiale însemnate, fiecare piesă s'a jucat cu decoruri noi.

In total în decurs de șapte luni, s'au jucat 20 piese noi, ceiace înseamnă trei premiere pe lună.

Dacă se mai adaugă și patru piese noui pentru copii, numărul premierelor se urcă la 24.

In total au avut loc 150 reprezentații obișnuite și 12 pentru copii.

Fără concursul autorităților școlare

Spectacolele pentru copii introduse de actuala direcție, n'au mers așa după cum erau așteptările. In primul rând din cauză că timp de câteva luni serviciul sanitar a oprit copiii să frecventeze spectacolele din pricina scarlatinei.

Teatrul Național a suspendat aceste spectacole, cu toate că cinematografele erau pline de copii.

Directorul teatrului a menționat însă că din partea autorităților școlare n'a avut tot concursul, deși unele spectacole de cinematograf se bucurau de acest concurs.

*

Teatrul Național a mai dat opt reprezentații de cartier la Atenee-le Tătărași și Nicolina, așa că în total au avut loc 170 spectacole, ceia ce constitue un efort apreciabil.

D. Iordan a exprimat mulțumiri personalului artistic precum și d-lor Maican, director de scenă și Kiriacof, pictor decorator și tuturor colaboratorilor pentru activitatea depusă în timpul stagiunii.

Clasarea pieselor

Dintre piesele reprezentate, 8 sunt originale și 12 străine.

Deci literatura dramatică românească a fost reprezentată tot atât de bine cât și cea străină.

Dintre piese merită să fie relevate câteva. De pildă „Iluzia Fericirei" s'a reprezentat de 15 ori, cu o rețetă medie de 15—16000 lei, ceia ce pentru teatrul ieșean este un record mulțumitor.

Apoi de câte 10 ori s'au reprezentat „Chiriția în Iași" și „Acel care primește palmele"; iar de câte nouă ori „Liliom", Burghezul Gentilom" și „Un domn bine.

*

D. Iordan a menționat că la deschiderea stagiunii s'au comemorat 50 ani de existență a companiei dramatice din Iași; apoi s'a comemorat bicentenarul lui Lessing cu care prilej s'a reprezentat „Mina von Barnhelm"; s'a reluat „Heidelbergul de altădată" cu prilejul aniversării primului congres studențesc din Iași; iar acum în urmă a avut loc un festival al poeziei care deasemeni s'a bucurat de concursul ieșenilor.

Datorită actualei direcțiuni care a pus sala teatrului la dispoziție gratis, au putut avea loc concertele simfonice, întreruptă o bucată de timp.

*

După ce a adus omagii regretaților artiști Radu Demetrescu și Gh. Cârjă, d. Iordan a încheiat arătând că nu poate face nici un fel de făgăduială pentru viitor deoarece începând cu stagiunea viitoare teatrul se va găsi sub imperiul noului legi.

Directorul teatrului a mulțumit publicului ieșean care s'a arătat foarte iubitor de spectacolele naționalului, și a mulțumit presei și personalului artistic. L. Paul

Demonstrațiunea Sfatului Negustoresc ieșan

Problema fiscalității. — O regională a Sfaturilor din Moldova

Ieri dimineață a avut loc adunarea generală a Sfatului Negustoresc din localitate. A prezidat d. Ioan Botez care a cetit dare de seamă a activității pe anul trecut. Apoi s'a votat bugetul pe anul crt. care se urcă la suma de 395 mii lei.

Adunarea generală a decis începerea unei campanii de înscriere a noi membrii în sfat.

La urmă adunarea a ales o comisiune de cenzori formată din d-nii prof. Demetreseu, Sami Rechler și B. Zimand.

*

Terminându-se ordinea de zi adunarea s'a transformat în întrunire publică. D. Ioan Botez a recomandat pe d. inginer P. P. Andriescu-șeful regionalei Sfaturilor Negustorești din Oltenia.

D. Brauchfeld protestează împotriva concordatului preventiv și a comercializărei antrepozitelor.

D. Dobrovici, protestează împotriva faptului că administrația financiară nu încasează taxele de brevete separat de celelalte impozite.

Ia apoi cuvântul d. ing. *P. P. Andreescu* care descrie situația mizeră a comercianților.

„Guvernul consideră comercianții ca pe niște oi. Le-a muls laptele; acum mulge și sîngele lor".

„Negustorii cer introducerea patentei. D. Madgearu s'a speriat de acest cuvânt. Renunțăm la el. Vrem doar un impozit fix pe timp de 4—5 ani pentru ca acela care deschide o prăvălie să știe ce are de plătit statului, întocmai cum știe celelalte plăți.

Oratorul propune să se înființeze și la Iași o regională a Sfaturilor din Moldova, întocmai ca la Craiova, pentru ca atunci când va fi nevoie, în aceași zi și la aceiași oră să izbucnească greva în toată țara.

Adunarea prin aplauze aprobă înființarea regionalei Moldovenești în care scop se vor face demersuri în toate orașele din Moldova.

Vorbește apoi d. *Cerchez*, care spune să se continue lupta pentru a se salva ce mai e de salvat.

Propune să se trimeată ministerului de industrie și comerț o telegramă în care se cere Ministrului de finanțe introducerea patentei fixe; suspendarea aplicărei noei legi a drumurilor și înlocuirea taxei pe brevete prin'o taxă la producător.

Rep.

DISTRIBUIREA
PREMIILOR
HIGH-LIFE
ARE LOC
JOI 1 MAI
ORA 10 DIMINEAȚA
LA CINEMA TRIANON
AȚI PREDAT
BONURILE ?

In memoria victimelor dela Costești

și în ajutorul supraviețuitorilor

Ieri Duminica Tomei, în Catedrala Mitropoliei, I. P. S. S. Mitropolitul Pimen, înconjurat de un sobor de preoți a oficiat o rugăciune pentru odihna victimilor de la Costești,

La această solemnitate au participat d-nii: general Manu, comandantul corpului 4 Armată, V. Petrovanu, prefectul județului, N. Cananău, primarul Municipiului Iași precum și un însemnat număr de credincioși.

După oficierea slujbei, Inaltul Chiriarh a ținut o predică, îndemnând pe popor să-și dea obolul pentru familiile greu încercate.

S'a făcut o colectă printre credincioșii, realizându-se o sumă care va fi trimisă prefectului de Argeș.

*

Tot ieri s'au oficiat parastase la toate bisericile din eparhia Moldovei, după care s'au făcut colecte.

REP.

INFORMAȚIUNI

x *Ministerul de interne a dat un nou ordin prin care interzice ziarelor publicarea de știri în legătură cu ex-prințul Carol. Interzicerea este făcută sub amenințarea confiscării.*

x Pentru ziua de 7 Mai a fost convocat consistoriul Mitropolitan apelativ sub președința preotului Cosma.

Se vor judeca apelurile a mai multor preoți.

x *Astăzi se redeschide parlamentul. In săptămâna aceasta se prevăd ședințe interesante, de oarece unii majoritari vor adresa interpelări în privința fraudelor dela Domeni; iar alții vor critica actele d-lui Vidrighin la c. f. r.*

x D-nii Dodescu, șef de birou și Gh. Goilov, impegat, ambii dela prefectura de județ, au obținut concedii de vară de câte o lună, cu începere dela 1 Mai.

x *Apa la Podul-Iloaei.* Prefectura a fost înștiințată de către medicul circ. sanitare dela Podul Iloaei, că rezultatul asupra analizei apei din conducta Timișești, care alimentează acel târg, este foarte bun. Apa a fost dezinfectată iar acum este reglementară pentru consumație.

x Mașina No. 14 Bălți proprietatea d-lui Emilian Buzinschi a dat pe str. Vasile Conta peste trăsura No. 76 avariind'o și rănind calul.

Șoferul este cercetat la biuroul circulației.

x In statia Nicolina lăcătușul Gh. Galan dela depoul Podul-Iloaie a căzut din trenul Iași-Bălți fracturându-și un picior.

Ceferiștii au susținut în întrunirea lor de ieri,—că lăcătușul a fost aruncat din tren, de către șeful de tren.

x D. Jude-instructor Păcurariu a emis Sâmbătă mandatele de arestare contra diriginteului C. Mironescu al oficiului poștal Tg.-Frumos și contra magazionierilor Gh. Chiriac și V. Tarcan, acuzați că au sustras mărfuri în valoare de 400.000 lei.

x Instanța I fiscală va începe de Joi 1 Mai judecarea apelurilor fiscale ale societăților anonime.

Delegatul fiscului este d. controlor șef Em. Stoianovici.

Instanța va judeca până la 25 Mai.

x **Agenția Brașcu** aduce *în* cunoștința amatorilor de teatru următoarele spectacole:

Mercuri 30 Aprilie ora 9 seară o singură reprezentație extra ordinară dată de Aurel Munteanu societar al Teatrului Național. *„Mica socolatieră"* comedie în 4 acte de Paul Gavault.

Sâmbătă 3 Mai, va avea loc la Teatrul Național premiera falmoasei comedii bufe *„Toto"* veselia și râsul ce deslănțue cele 3 acte ale comediiei, i-a făcut un renume universal, jucându-se de mii de ori pe scenele marilor capitale.

La noi rolele principale vor fi interpretate de simpatiile publicului ieșan: d-nul Miluță Gheorghiu și d-nele Anny Braescky, Margareta Baciu etc.

Duminică 4 Mai matineu ora 8 și seara ora 9 se va juca două reprezentații excepționale date de artistul *Aurel Ghițescu* cu celebra comedie muzicală *„M-elle Nitouche".*

Duminică 11 Mai matineu și seara ilarianta comedie *„Don Vagmistru"* cu d-nii C. Ramadan și N. Meicu, rolul țiganului cărăbuș va fi interpretat de C. Ramadan.

x Consiliul superioar al magistraturei a fost convocat pentru prima jumătate a lunei Mai, având a completa vacanțele dela Curțile de apel din Chișinău, Constanța și Galați, și a numi prezidentul secției II a tribunalului Iași.

x La ocolul II urban se va judeca mâine procesul vestitului bijutier Atatchi din Chișinău, acuzat de tăinuirea furturilor de bijuterii dela d. Lazăr Iosef din Iași.

x *Asociația g-lă a medicilor* invită pe toți confrații să ia parte la discuțiunile ce vor urma privitor la legea de organizare sanitară a țărei anteproectul fiind prezentat de d. dr. Bulău medicul șef al municipiului, care dorește să aibă toate observațiunile medicilor ieșeni, pentru a fi purtătorul de cuvânt în parlamentul țărei.

Ședințele se țin la asociația cercul A. M. I. str. Păcurari Luni la ora 6 seara. Punctul principal de discutat va fi chestiunea spitalelor civile și particulare.

x La Primăria locală, din motive de economie, au fost suspendați pe ziua de 1 Mai 13 funcționari, din care 7 femei și 6 bărbați.

x D. N. Gh. Pascu numit substitut de procuror la Roman, și-a luat ieri postul în primire.

x **O anchetă.**—Ieri a sosit în Iași d. inspector de poliție Georgescu din direcția generală a poliției, spre a ancheta pe un comisar ieșean.

D-sa a luat contact cu d. Em. Marcu, directorul prefecturei de poliție și apoi a făcut o anchetă asupra comisarului ajutor Diaconu Gh. transferat cu prilejul încadrărilor dela poliția Iași la chestura Bălți și case până în prezent nu s'a prezentat la post. Ancheta a constatat că unele din certificatele medicale în baza cărora autoritățile superioare au admis diferite concedii, erau date de complezență.

S'au încheiat acte de cele constatate și s'a sesizat Ministerul de Interne.

x In cercurile ceferiste se discută cazul anulării permiselor de circulație gratuită pentru magistrații dela Curte, care prezidează comisiile de disciplină c. f. r.

In schimb s'au dat permisele consilierilor de Casație care judecă pe funcționarii superiori din fruntea Casei Autonome a C.F.R-ului.

x Șoferul Iancu Gh., conducătorul camionului Iași-Roman, care a ucis din imprudență pe vânzătorul de ziare Matei Făină, a fost pus în libertate.

Autopsia cadavrului a fost făcută Sâmbătă după amează, după care Parchetul a autorizat înmormântarea.

x *Sportive* — Din cauza timpului nefavorabil, cursa ciclistă Iași—Podul Iloaiei și retur, organizată de clubul sportiv „Marmon Lică Hausner", care trebuia să aibă loc Duminică 27 Aprilie, a fost amânată pentru Joi 1 Mai.

Plecarea din Piața Unirei la ora 9 dimineață.

x D-ra doctor Mărioara C. Faur a fost numită ca medic școlar la Municipiul Iași.

x **Conferință.** — La 4 Mai, ora 4.30, Domnul *Ionel Teodoreanu* va ține o conferință, în Aula Universității, în folosul Asociației Creștine a Femeilor.

x Doctorul **BRENER** *specialist mamoș*, boli de femei, consultații de la 2 până la 4 p. m.

x **Ucisă de șarpe** — O nenorocire s'a întâmplat ieri după amiază în com. Cornești, din apropierea Iașului.

Femeia Maria Piperu pe când stătea pe malul iazului din marginea satului, cu o undiță de pescuit, a fost mușcată de un șarpe veninos.

Nenorocita femeie a început să se vaiete țipând după ajutor. Câțiva locuitori care se aflau prin împrejurime au venit în ajutorul ei, transportând-o acasă; dar după câteva ore de chinuri nefericita femeie a încetat din viață.

x Prin spargerea unui geam, răufăcătorii s'au introdus în casa locuitorului Ionescu Vasile din com. Bivolari-Iași, de unde au sustras mai multe lucruri casnice precum și o însemnată sumă de bani.

x Legiunea de jandarmi a înaintat parchetului pe individul Ion Mocanu din com. Voinești-Iași.

Acesta este acuzat ca autorul unui monstruos viol comis în acea comună.

x Deponenții băncilor primejduite, vor convoca în cursul acestei săptămâni o întrunire la sfatul negustoresc, pentru a lua o decizie comună în ce privește capitalul depus.

x Camera de comerț a intervenit la direcția generală a vămilor ca să prelungească până la 1 Iunie, termenul de vânzare a mărfurilor căzute la rebut.

Un tânăr comitea excrocherii

în numele tragediei de la Costești

De câtva timp și-a făcut apariția în com. Holboca-Iași, un tânăr anume Iuliu Marinescu, împreună cu o tânără fată, în tovărășia căreia excroca pe săteni.

Marinescu spunea că este trimis de către prefectura județului Argeș spre a colecta bani pentru ajutorarea sinistraților dela Costești.

Sătenii miloși au donat sume însemnate.

După aceste excrocherii, tânărul a plecat într'o comună vecină, unde însă a fost demascat de preot, iar jandarmii l-au arestat.

Adus la legiune, el a declarat că este din alte locuri și neavând cu ce trăi, a hotărât să recurgă la acest mijloc. In acelaș timp, voia să strângă fonduri pentru îngrijirea medicală a surorei sale care-i bolnavă.

Cercetările continuă.

Rep.

LA 1 MAI SE DESCHIDE IN LOCALUL PROPRIU
din Strada Anastasie-Panu No. 11
Atelierul de aplicație
al Școalei „Steaua"-David Herzenberg
cu absolventele școlii și sub priceputa conducere a domnișoarei Paulica Goldștein.

Se vor executa în condițiunile cele mai satisfăcătoare și cu prețuri foarte convenabile tot ce atinge ramura croitoriei ca: chemisete, rochi, tailleur-uri, mantouri.

Această inițiativă va întâmpina desigur cel mai cald și larg concurs al publicului.

TEATRUL NAȚIONAL

Sâmbătă 3 Mai
ora 9 seara
extraordinară comedie bufă
TOTO
în rolul principal
Dl. Mil. Gheorghiu

ECOURI

— Marea bătălie pentru biletele de loterie a tabloului marelui pictor Octav Băncilă donat Școalei Comerciale Superioare de Băeți din Iași pentru ajutorarea profesorului bolnav de ochii G. Nica, Prețul biletului 100 lei cuprinzând fiecare 50 numere a se cere bilete printr'o cartă postală D-lui Profesor G. Nica str. Muzeior No. 12 Iași care le va trimite la domiciliu fiecăruea.

Tragerea va avea loc la 15 Iuni 1930.

—*Frumusețea* e una din cele mai puternice arme ale femeei. Crema de zi *Khasya* vă face și vă menține frumoase! Depozit: Farmacia Pollak. str. Ștefan cel Mare.

COMUNICAT

Asociația „Voința", editoarea și proprietara revistei „Cuvinte Literare" înștiințează pe această cale publicul și autoritățile că d-l *Z. Desmond* nu mai are nici un amestec în conducerea asociației sau revistei, ca atare nu mai poate angaja cu nimic, nici revista, nici asociația.

Președinția societății și direcția revistei au fost încredințate d-lui **Maur Săveneanu**, singurul în drept de a semna angajamente în numele asociației *„Voința"* și a proprietății revistei *„Cuvinte literare"*.

Asociația „Voința"
Editura și proprietara revistei „Cuvinte Literare"

LOTERIE
autorizată de Stat
Cea mai mare
Cea mai serioasă
Cea mai sigură
Este incontestabil
Loteria Societății Spitalului Public Evreesc Cluj
Câștigul cel mare
Un Milion
plătibil integral
în afară de alte câștiguri în valoare totală de *2.700.000 lei.*
TRAGEREA IREVOCABIL *la 20 Mai 1930.*
Prețul unui loz întreg 100 lei
Desfacerea centrală
PROVIDENȚA
Strada Ștefan cel Mare No. 86

✚

Indurerații Marie Gheorghiade cu copii, Virginie și Inginer Nicolai Teodorescu cu copii, Ortanse și Octav Sofian cu fiul, Rose și Doctor Petre Nicolaescu cu copii, Profirița și Avocat Mihai Teodorescu cu copii, Eugenia și Inginer Gh. Moisiu cu copii, Margareta și Vasile V. Teodorescu cu copii, precum și familiile Ion Teodorescu și Doctor Ștefan Teodorescu, au nemărginita durere a anunța moartea scumpei lor mame, soacră, cumnată și bunică

Elena V. Teodorescu

decedată în Roman în ziua de 28 Aprilie 1930, înmormântarea va avea loc Marți 29 Aprilie ora 5 după amiază la Cimitirul Eternitatea Iași în cavoul familiei.

DE INCHIRIAT în str. Ștefan cel Mare No. 28, două odăi, bucătărie, apă canal, lumină electrică. Singur în curte. A se adresa la D-na Alexieff str. Palat 24.

DE INCHIRIAT în centru, una cameră cu intrare separată, mobilată sau nemobilată.
A se adresa la ziar.

CAMERĂ mobilată, cu intrare separată se caută spre închiriere.
A se adresa la ziar sub H.

OM DE SERVICIU cu femeie, având referințe bune, se caută.
A se adresa la Banca Moldova Agenția Hala.

PIERDUT portmoneul conținând buletinul de populație eliberat de Biroul din București, precum și dovada de lăsare la vatră.
Le declar nule și fără valoare în mâinile oricui s'ar găsi.
GH. CIUNGULESCU
str. Zugravi 60

PIERDUT livretul de armată eliberat de Reg. 9 Infanterie Râmnicu-Sărat, foaia de lăsare la vatră, dovada de concentrare și un carnet de identitate.
Le declar nule și fără valoare în mâinile oricui s'ar găsi.
TOADER CIUBUC
str. Mitropolici 18 (la Lupu Conive

DENTIST
caut asociat, cu liberă practică, pentru cabinet dentar.
A se adresa la ziar.

Afecțiunile organelor de respirație, răgușeala, tusea, catarul bronchial vindecă

KRESIVAL

ULTIMA ORĂ

Comisarul guvernului la Banca Națională

arestat și lovit la Ministerul de finanțe

Bucureşti 28.— Următorul caz ciudat provoacă senzaţie în Capitală :

D. Radu Romanescu, şeful serviciului economic pentru străinătate, din Ministerul de Finanţe, şi comisar al guvernului la Banca Naţională,—s'a înapoiat dintr'o misiune în străinătate şi a venit la Ministerul de finanţe pentru a-şi depune raportul.

La intrarea în minister se afla o gardă de jandarmi, comandată de maiorul Mateescu.

Maiorul a cerut d-lui Romanescu să se legitimeze. Acesta a arătat un carnet de identitate pe c. f. r. şi mai avea un al doilea carnet al soţiei sale.

Maiorul a găsit cazul suspect şi a arestat pe d. Romanescu. Acesta a protestat, ceia ce a avut ca urmare că s'a ales şi cu câteva perechi de palme.

Apoi arestatul a fost trimis la prefectura de poliţie unde, bine înţeles, a fost imediat eliberat.

D. Romanescu a depus o plângere la Comenduirea pieţei, arătând că maiorul Mateescu l-a arestat ilegal şi totodată a lovit un arestat aflat în imposibilitate să se apere.

Un ofiţer superior a fost însărcinat cu anchetarea cazului.

Viaţa culturală, economică şi socială a României

reprezintată în film la Praga

O mare proecţiune, care priveşte şi Iaşul

Praga, (Ceps). — La 23 Aprilie a avut loc la Praga, sub înaltul patronaj al d-lui Th. Emandi, Ministrul României în Cehoslovacia, rularea, la Film-clubul cehoslovac, a unui foarte interesant şi preţios film despre viaţa culturală, economică şi socială din România.

Filmul prezintă un tablou al vieţii româneşti din timpurile cele mai vechi până prezezent. După un tablou istoric al desvoltării politice a României, filmul reprezintă viaţa specifică a ţăranilor români scoborâtori ai Daco-romanilor, viaţa agricultorilor şi pescarilor, diferite ţinuturi pitoreşti ; apoi viaţa oraşelor cu vederi din Bucureşti, Cluj, Iaşi, Chişinău, etc.

O foarte mare impresie au făcut tablourile cari au reprezintat frumuseţile naturale ale României din regiunea munţilor, Dunării şi Mării Negre. Filmul a înfăţişat şi industria României, în special industria petrolului şi industria grea.

O mare parte din film a fost consacrată Capitalei României cu Instituţiile, parcurile şi grădinele ei. Filmul a fost rulat în faţa unui public numeros şi a făcut o adâncă impresie.

Critica ziarelor este foarte favorabilă, însistând că filmul constitue o adevărată operă documentară, care contribue în mod excelent la cunoaşterea României.

O modificare la planul palatului Fundaţiei Ferdinand I

Primăria a autorizat începerea lucrărilor. — Şomerii ieşeni vor avea de lucru.—Dărâmarea imobilului circ. I de poliţie.

D. ing. Emil Pragher-Bucureşti, antrepenorul lucrărilor dela palatul Fundaţiei Ferdinand I din Iaşi, a fost Sâmbătă în localitate luând măsurile necesare pentru începerea efectivă a construcţiunelor de la aşezământul cultural care se va clădi pe terenul de la Tufli.

Modificarea planului clădirei

In primul rând s'au început tratativele cu proprietarul imobilului Ber, pentru un schimb de terenuri.

Anume, deoarece planul Fundaţiei a suferit o modificare, mărindu-se faţada aripei din str. Carol, pentru a se corija o lipsă estetică a clădirei, mai este necesară o porţiune de teren de circa 70 m. p., care va fi obţinută dela curtea imobilului Ber, prin schimbarea cu alt teren.

Şi tratativele în această direcţiune sunt în continuare.

Autorizarea lucrărei

Planurile nouei construcţiuni ieşene, care va avea proporţii monumentale, au fost supuse aprobărei primăriei.

In urma examenului făcut de către serviciul arhitectonic al municipiului, planul palatului Fundaţiei au fost aprobate ; iar lucrarea autorizată.

Astfel că începând de astăzi, se va face depozitarea materialului pe şantier, apoi vor începe săpăturile pentru temelii.

Lucru pentru şomeri

Interesant este faptul că pentru această mare lucrare ce se va face în oraşul nostru, d. inginer Pragher a hotărât să se angajeze muncitori ieşeni fără lucru.

Vor fi angajaţi zilele acestea circa 150 muncitori şomeri.

Alte lucrări

Tot în rândul lucrărilor preliminare dela clădirea palatului, s'a hotărât dărămarea imobilului din str. Păcurari, în care se află instalată circ. I de poliţie şi alţi locatari particulari.

Dărâmarea acestei case se va face deoarece terenul pe care este situată, e necesar mărirei şantierului; dar dărâmarea va întârzia câte-va zile până la găsirea unui imobil în care să se instaleze instituţia poliţienească.

Totuşi această ... întârzia decât până cel mai târziu 6 Mai, când lucrările de beton vor fi inaugurate.

S. Dragu

Conferinţa reparaţiilor orientale

s'a terminat în favoarea României

Bucureşti 28. — Din Paris se anunţă că, în noaptea de Simbătă spre Duminecă, s'au terminat lucrările Conferinţei reparaţiilor orientale, stabilindu-se acordul cu Ungaria.

Semnarea oficială a textelor va avea loc în astă seară. După solemnitate d. Titulescu va face un expozeu.

Ceia ce se poate spune de pe acum, e că România şi-a consolidat avantajele obţinute la Haga şi a obţinut acum noui concesii suplimentare.

D. Iorga în Anglia

Londra 28. — Savantul român d. Iorga, împreună cu doamna, a sosit la Londra fiind primit în gară de personalul legaţiei române. D. Iorga a plecat să participe la congresul de istorie din Cambridge; iar deacolo se va duce la Oxford, unde vor avea loc solemnităţile universitare în onoarea sa.

Când păcăleşti fiscul...

Bucureşti 28. — Organele de control ale fiscului au stabilit că d. Christache Simionescu, fostul secretar general dela ministerul de finanţe, a tăinuit din averea sa personală un venit impozabil de aproape două milioane lei.

D. Simionescu a fost imediat amendat cu suma de 400 mii lei.

x Aţi întrebuinţat Crema de lăcrămioare de zi? Ea este o emulzie vegetală cu parfumul natural şi puternic al florilor de lăcrămioare, hrăneşte, parfumează, improspătează şi catifelează fără lucin faţa, aderă pudra perfect şi o face invizibilă. Crema ideală pentru ten,

Depozit : Farmacia Dr. Beceanu Piaţa Halei.

Prietenii d-lui D. R. Ioanițescu

vor să forţeze mâna d-lui Maniu

Manifestaţiuni la Bucureşti şi Giurgiu

Bucureşti 28. — Organizaţiile naţional-ţărăniste din Ilfov şi Vlaşca au început acţiunea în favoarea d-lui D. R. Ianiţescu, cu scopul de a sili pe şeful guvernului să acordo d-lui Ioaniţescu un portofoliu ministerial.

Organizaţia din Bucureşti a ţinut ieri şedinţă specială la care a vorbit un senator şi d. Deculescu, prefectul judeţului. Oratorii au făcut elogiul fostului subsecretar de la interne; au recunoscut îndreptăţirea demisiei sale, dar îl roagă să rămâe în fruntea organizaţiei.

S'a votat o moţiune prin care organizaţia Ilfov se declară solidară cu d. D. R. I. şi cere să i se dea satisfacţia meritată, adică un portofoliu ministerial.

Moţiunea va fi înmânată d-lui Maniu.

In acelaş timp, organizaţia de Vlaşca a ţinut şedinţă la Giurgiu. Au vorbit parlamentari Nichifor Crainic şi Cristea Ionescu, arătând că vlăşcenii sunt deprimaţi din cauza nedreptăţii făcute d-lui D. R. I.

S'a votat şi alci o moţiune care va fi prezintată d-lui Maniu.

*

D. Ioaniţescu a declarat că, faţă de insistenţele depuse de prietenii d-sale, va participa la lucrările parlamentului. Dar va comunica în Cameră motivul pentru care a demisionat din guvern.

Grave ciocniri

la Barcelona (Spania)

Madrid 28.—La Barcelona s'au produs grave ciocniri între catalani şi poliţie.

D. Conte, şeful catalanilor, care a fost exilat, s'a reîntors la Barcelona.

Autorităţile au interzis orce demonstraţiuni. Dar populaţia a făcut o mare manifestaţie în onoarea şefului catalan.

Cu acest prilej s'a iscat o violentă încăerare cu poliţia. Sânt 50 răniţi.

ORA 3

Preotul Vişinescu dela Costeşti

a fost jefuit de 200.000 lei

O reclamaţie a fiicei nefericitului preot

Piteşti 28.—La Parchetul de Argeş s'a înregistrat o interesantă reclamaţiune a d-rei Cecilia Vişinescu, învăţătoare, fiica nefericitului preot Vişinescu mort în Catastrofa dela Costeşti.

Fiica arată că, la slujba bisericească din Vinerea Mare tatăl ei avea asupra lui suma de 200.000 lei.

După catastrofă, cînd cadavrele au fost scoase din foc şeful postului de jandarmi a înmînat d-rei Vişinescu suma de 6840 lei găsită asupra preotului. Restul până la 200.000 lei, dispăruse.

Zvonul public pretinde că banii a fost furaţi de unele persoane care au ajutat la scoaterea cadavrelor.

Relicvele dela Costeşti

vor fi aduse şi la Iaşi

Bucureşti 28.—Relicvele dela Costeşti au fost expuse în pasagiul English din Capitală.

Un public imens a defilat prin faţa lor. Cu acest prilej cetăţenii şi-au dat obolul pentru nenorociţii dela Costeşti.

Relicvele vor rămîne la Bucureşti până Vineri 2 Mai. Apoi, cu un vagon special, ele vor fi transportate şi expuse în principalele oraşe din ţară : Iaşi, Cluj, Cernăuţi, Constanţa, Galaţi, etc..

Vaporul „România" în primejdie

PE MAREA MEDITERANĂ

Galaţi 28. Un vas străin ancorat în portul Galaţi a recepţionat o radiogramă trimisă de vaporul „România". care a plecat din Egipt.

Din pricina unei furtuni violeute, vasul nostru în Marea Mediterană a suferit importante avarii şi funcţionează numai cu trei căldări. Comandantul vaporului „România" anunţă că starea vasului este foarte gravă şi cere grabnice ajutoare.

Ştirea a provocat deosebită îngrijorarea la Serviciul Maritim Romîn, întrucât vaporul în primejdie este unul din cele mai mare vase ale noastre.

Focul veşnic dela Moreni

Ploeşti 28.—La Moreni situaţia devine tot mai gravă. Focul s'a împrăştiat cu furie. A început să ardă şi ţiţeiul.

SE AŞTEAPTĂ DEMISIA

directorilor Ardealului şi Basarabiei

Bucureşti 28.—D. Maniu se află în posesiunea demisiei d-lui Aurel Dobrescu.

Deşi acesta a prezintat dovezi de nevinovăţie, unii membrii din guvern cer neapărat şi probabil d. Maniu va admite demisia directorului Ardealului.

Deasemenea este iminenta demisia d-lui Moldovanu, directorul Basarabiei.

D. Halipa despre d. Stere

Chişinău 28.— Comitetul de conducere al organizaţiei naţional-ţărăniste din Lăpuşna s'a întrunit subt preşedinţia d-lui Pan Halipa.

D. Halipa a arătat cu acest prilej că situaţia guvernului este cât se poate de bună.

Vorbind despre d. Stere, d-sa a spus că demisia acestuia constituie o importantă pierdere pentru Basarabia.

Generalul Averescu reintră în Senat

Bucureşti 28. — Generalul Averescu s'a reîntors în Capitală, venind din Italia. D-sa a anunţat că va reintra în Senat şi va face o comunicare drastică cu privire la situaţia invalizilor.

DIVERSE

Bucureşti 28.—Delegaţia economică a guvernului cercetează oferta unui consorţiu olandez, care propune să refacă încă în vara aceasta al treilea siloz dela Constanţa.

— Ziarul „Cuvântul" protestează contra ordinului ministerului de interne, prin care se interzice publicarea ştirilor privitoare la ex-prinţul Carol.

Ziarul declară că nu va ţine seamă de asemenea ordin ilegal, şi va publica tot ce va şti în această chestiune.

— Din Friedrichshafen se anunţă că marele dirijabil „Grav Zeppelin" s'a reîntors în patrie, venind din Anglia.

O afacere de viol

IN STIL MARE

7 fete ademenite în localitate

La parchetul local au fost examinate Sâmbătă de către medicul legist d. prof. dr. George Bogdan, tinerele fete între 17 şi 18 ani : Ioana Stamate, Profira Popovici şi Cecilia Teiler.

Primele două arată că Cecilia Teiler le-ar fi ademenit la locuinţa unor tineri din Iaşi, unde au fost violate. Printre ademenitori, se află şi un avocat ieşan.

Dar fetele declară că nu numai ele au căzut victime, ci şi alte patru domnişoare al căror nume încă nu s'au dat în vileag, au fost atrase în aceiaş cursă.

Cazul este cercetat de comisia II-a poliţienească. Se va face astăzi o arestare.

Ceartă pentru pământ

INTRE SĂTENII IEŞENI

Un conflict agricol s'a iscat între săteni în judeţul nostru.

Pe moşia Dumeşti au fost colonizaţi în anul 1925 vre'o 150 săteni din jud. Botoşani, care deţineau drepturi de împroprietărire; şi aceştia au posedat pământul până acum.

Mai mulţi locuitori din Belceşti (Iaşi) revendică acest pământ din judeţul nostru pentru dânşii ; deoarece şi ei posedă drepturi de împroprietărire.

Dela acest fapt, a isbucnit un serios conflict între cele două tabere de săteni.

Directoratul local a fost înştiinţat şi a început cercetări.

Podgorenii manifestează

la Ministerul de Finanţe

Bucureşti 28.— După congresul podgorenilor prezidat de d. C. Garoflid, un numeros grup de podgoreni şi prunari a pătruns în curtea ministerului de finanţe, cerând să vie d. Madgearu în mijlocul lor. A intervenit poliţia, dar podgorenii au rezistat.

D. Madgearu a ieşit în balcon şi a dat asigurări că nu se va înfăptui legea regimului spirtuoaselor decît după ce se va lua şi avizul podgorenilor. Deasemenea a promis că va primi astăzi o delegaţie de podgoreni pentru a le asculta plîngerile.

PORCI GRAŞI

de vânzare la Ferma Bădărău

INFORMAŢIUNI

x **Bandă de jefuitori**— Am anunţat că poliţia din Focşani a arestat o bandă compusă din 14 ţigani, asupra cărora s'a găsit un depozit de mărfuri şi lucruri furate din Iaşi.

In urma cererii poliţiei locale banda a fost trimisă la Iaşi unde a fost adusă astăzi dimineaţă.

Şeful bandei este un anume Mamulea. S'a stabillt că banda a săvârşit numeroase furturi în localitate.

Poliţia roagă pe cei cărora li s'au comis furturi în ultimul timp să se prezinte la biroul judiciar spre a depune plângeri şi a vedea lucrurile ce s'au găsit.

x *La Roman* au fost arestaţi şi depuşi în arestul preventiv, comisarul Gh. Răpeanu şi soţia lui, acuzaţi că şi-au dat foc locuinţei.

x In podul Băncii Moldova a fost găsit astăzi dimineaţă individul Alex. Doscenko, de origină basarabean.

Se fac cercetări întrucât se crede că la mijloc ar fi vorba de un plan de jaf.

x Comitetul local de revizuire a respins astăzi apelurile făcute contra validăriii alegerilor săteşti dela Bogdăneşti şi Băiceni-Iaşi,—validând aceste alegeri.

x Conferinţa prefecţilor din Moldova care urma să aibe loc Miercuri la Directorat, a fost amânată.

x Comitetul local de revizuire a început astăzi dimineaţă judecarea contestaţiei făcută de liberali împotriva alegerilor comunale dela Roman.

x D. director-ministerial Hoisescu a sosit în localitate astăzi dimineaţă venind dela Bucureşti.

ECOURI

x **Domnii Deponenţi ai Băncei Uniunea Română sunt rugaţi a se întruni la sediul ei din Iaşi, str. Lăpuşneanu 40, în ziua de 29 Aprilie 1930 orele 6 după amiază.**

x *Un ten* şi catifelat limpede expresia unei figuri cu adevărat tinere, fragede şi sănătoase, se obţine numai cu crema de zi Khasya. Depozit : Farmacia Pollak, strada Ştefan cel Mare.

Laboratorul de Radiologie şi Electrotherapie

Dr. N. DABIJA

Medic radiolog al Clinicei Medicale

Boli Interne şi Radiologie

Diagnostic şi tratament cu

RAZE X.

Electrotherapie : diathermie, ultraviolete, foto-thermo-therapic, etc.

Consult. : 3—8

Iaşi, strada Sft. Atanase 4

Numai cu 150 lei

Se încadrează orice *tablouri în mărime naturală;* execuţie ireproşabilă ; orice culoare : mahon, nuc, aurite. frasin, negru, etc.

In depozit, permanent, **geamuri** albe, colorate, ornamente, riglate, mate, în orice grosime şi în orice calitate cu preţul fabricelor.

Diamante pentru tăiat sticlă, orice calitate şi preţuri convenabile.

Vizitaţi cu încredere

Primul depozit de geamuri şi oglinzi; Incadrare de tablouri.

ISRAEL BERGHER S-sor

No. 50, strada Anastasie Panu No. 50

Casă fondată în 1876

Depozit complect asortat pentru Camere de baie şi Instalaţiuni de apă şi canal

este numai la **IOAN ZAMFIR**

str. Vasile Conta No. 26

Aparate şi Materiale FOTOGRAFICE

mărcile Zeiss Tessar, Zeiss Ikon, Goertz, Rodenstok, de vânzare şi în rate, Hârtie de zi şi de noapte, Plăci Filmpack - Rollfilme etc. Cumpăraţi numai la Depozitul General : **Z. WEISS,** *Piaţa Unirei* cu preţurile fabricei. Laboratorul gratuit la dispoziţia D-lor amatori. Deasemenea se dau D-lor amatori explicaţiile şi îndrumările fără plată.